



BERICHT

DES

STATISTISCHEN AMTES DES SAARGEBIETES

12. HEFT

1934

**Bücherel des Statistischen
Amtes des Saarlandes**

Inventarverzeichnis Nr. —

Eingangsbuch Nr. 42/831

Standort Nr. IX/235

G 01 1:2³⁴

700.24,34

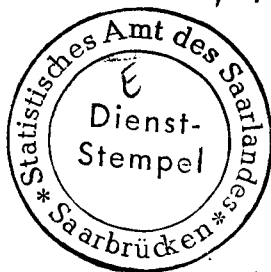

182-49

Vorwort

Der vorliegende 12. Bericht schließt sich im Stoff und in der Gliederung den vorhergehenden Berichten an. Aus technischen Gründen mußte der Stoff stark verkürzt werden. Das geschah vorwiegend in der Weise, daß, wo es angängig schien, auf die Wiederholung von Uebersichten und Ziffern, die schon in früheren Berichten abgedruckt sind, verzichtet wurde. Bei der Benutzung dieses Berichtes empfiehlt es sich daher, den vorhergehenden zum Vergleiche heranzuziehen.

INHALTSVERZEICHNIS

I. Bevölkerungsstatistik

	Seite
1. Fläche und Bevölkerungsstand des Saargebietes am 1. Januar 1934	17
2. Eheschließungen, Geborene und Gestorbene im Jahre 1933 nach Kreisen	18
3. Bevölkerungsstand, Geborene und Gestorbene und Wanderungsgewinn und -verlust im Jahre 1933 nach Monaten	19
4. Die Geborenen und Gestorbenen im Jahre 1933 nach dem Geschlecht	19
5. Die Geborenen und Gestorbenen im Jahre 1933 nach Monaten .	20
6. Die Geborenen im Jahre 1933 nach Kreisen	21
7. Die Geborenen im Jahre 1933 nach der Religion	21
8. Die Geborenen, Unehelichen und Totgeborenen im Jahre 1933 nach dem Geschlecht	22
9. Die Lebend-Geborenen im Jahre 1933 nach dem Beruf des Vaters .	22
10. Die Mehrlingsgeburten im Jahre 1933 nach Kreisen	23
11. Die Eheschließungen im Jahre 1933 nach Monaten und Kreisen .	23
12. Bisheriger Familienstand der Eheschließenden im Jahre 1933 .	24
13. Das Religionsbekenntnis der Eheschließenden im Jahre 1933 . .	24
14. Die Berufszugehörigkeit der Eheschließenden im Jahre 1933 . . .	25
15. Die Eheschließenden im Jahre 1933 nach dem Alter	26
16. Eheschließungen und Ehescheidungen in den Jahren 1923—1933 .	26
17. Die Sterbefälle im Jahre 1933 nach Kreisen	27
18. Familienstand der im Jahre 1933 Verstorbenen	27
19. Die Gestorbenen im Jahre 1933 nach Geschlecht, Todesursachen und Lebensalter	28—29
20. Säuglingssterblichkeit im Jahre 1933 nach Lebensmonaten und Krankheitsursachen	30—31

21. Der Anteil der Säuglingssterblichkeit an der Gesamtsterblichkeit im Jahre 1933	32
22. Säuglingssterblichkeit auf 100 Lebendgeborene 1913—1933 nach Kreisen	32
23. Die gewaltsamen Sterbefälle im Jahre 1932 und 1933	33
24. Die Selbstmorde im Jahre 1933 nach Altersklassen	34
25. Die zur Anmeldung gelangten Fälle von übertragbaren Krankheiten 1930—1933	34

II. Produktion

1. Förderung der Saargruben 1779—1919	35
2. Förderung der Saargruben 1920—1934	36
3. Verteilung der Förderung der Saargruben 1920—1934	37
4. Haldenbestände der Saargruben 1920—1934	38
5. Die Kokserzeugung im Saargebiet 1913 und 1920—1934	38
6. Anzahl der Hochöfen und Stahlerzeugungsanlagen und ihre Leistungsfähigkeit im Saargebiet in den Jahren 1913 und 1925—1934	39
7. Die Anzahl der Koksöfen der saarländischen Hüttenwerke am Ende der Jahre 1920—1934	40
8. Roheisengewinnung 1913 und 1920—1934	40
9. Rohstahlgewinnung 1913 und 1920—1934	41
10. Die Leistungen der Walzwerke 1913 und 1920—1934	42
11. Die Produktion der Saarrhütten und der Kokerei Heinitz an Benzol, Ammoniak-Sulfat, Teer und Thomasmehl in den Jahren 1926—1934	43
12. Produktion der Glasindustrie des Saargebietes in den Jahren 1913 und 1920—1933	43
13. Produktion der Industrie der Steine und Erden 1913 und 1920—1933	44
14. Die Elektrizitätserzeugung im Saargebiet in den Jahren 1913 und 1920—1933	45
15. Stromverbrauch im Saargebiet von 1920—1933	45

III. Auswärtiger Handel

1. Der Außenhandelsverkehr des Saargebietes mit dem Reich im Jahre 1933	46—48
2. Ein- und Ausfuhr des Saargebietes an Bier 1921—1933	49
3. Ein- und Ausfuhr des Saargebietes an Branntwein 1922—1932	50
4. Ein- und Ausfuhr des Saargebietes an Wein und Schaumwein 1921—1933	50—51
5. Ein- und Ausfuhr des Saargebietes an Tabakwaren 1924—1933	51—52

	Seite
6. Güterbewegung auf den Saarbahnen 1932 und 1933	53
a) Frankreich einschl. Elsaß-Lothringen	53—55
b) Elsaß-Lothringen	56—58
c) Deutsches Reich	59—61
d) Belgien	62—64
e) Luxemburg	65—66
f) Italien	67
g) Schweiz	68—69
h) Holland	70—71
i) Tschecho-Slowakei	72
k) Oesterreich	73
l) Sonstiges Ausland	74—75
m) Gesamtverkehr mit dem Ausland	76—78
n) Binnenverkehr insgesamt	79—81
7. Versand der Saargrubenstationen an Steinkohlen, Preßkohlen und Koks 1933	82
8. Verteilung des Absatzes der saarländischen Hütten an Roheisen und Erzeugnissen aus Roheisen 1931—1934	82
9. Verteilung des Absatzes der saarländischen Hütten an Fertigerzeugnissen der Walzwerke 1927—1934	83
10. Schifffahrtsstatistik 1933—1934	84
a) Tonnenzahl der durch die Schleuse Güdingen — zu Tal — gegangenen Waren	84
b) Tonnenzahl der durch die Schleuse Güdingen — zu Berg — gegangenen Waren	84

IV. Verkehr

A. Eisenbahn

1. Längenverhältnisse und bauliche Anlagen der Saarbahnen 1931—1933	85
2. Fahrbetriebsmittel der Saarbahnen 1931—1933	85
3. Verkehrsübersicht über das Eisenbahnnetz des Saargebietes	86—87
a) Personenverkehr, Gepäckverkehr, Gepäckaufbewahrung und Expreßgutverkehr 1931—1933	86
b) Güterverkehr, Tierverkehr, Frachtbriefe und Beförderungsscheine für Güter und Tiere 1931—1933	86
c) Güterwagenstellung 1932—1934	87
4. Verkehrsleistungen 1931—1933	88
a) Personen- und Gepäckverkehr	88
b) Güterverkehr	88

	Seite
5. Zugleistungen 1931—1933	89—90
a) Zugkilometer	89
b) Wagenachskilometer	89
c) Durchschnittliche Stärke der Züge an Wagenachsen	90
6. Betriebsunfälle 1931—1933	90

B. Post

1. Postanstalten und Personal 1931—1933	91
2. Postverkehr 1931—1933	92—94
3. Postscheckverkehr 1931—1933	95
4. Telegraphenverkehr 1931—1933	96
5. Fernsprechverkehr 1931—1933	97—98
6. Rundfunkverkehr 1931—1933	98

C. Kraftfahrzeugverkehr

1. Uebersicht über den Kraftfahrzeugverkehr im Saargebiet in den Jahren 1931—1934	99
---	----

D. Luftverkehr 1934

1. Luftverkehrslinien, Betriebsperiode und Anzahl der Flüge, Luftfahrzeuge	100
2. Luftverkehr nach Flugstrecken	101
3. Luftverkehr nach Monaten	102
4. Verkehr auf dem Flughafen Saarbrücken	102

E. Staatsstraßen 1932 - 1934	103
--	-----

V. Handels- und Gewerbebetriebe

1. Uebersicht über die Zahl der Arbeiter in den der Gewerbeaufsicht unterstellten Betrieben 1932 und 1933	104—107
2. Statistik der Gast- und Schankwirtschaften 1933 und 1934	108
3. Uebersicht über das Wandergewerbe im Saargebiet 1933 und 1934	109

VI. Geld- und Kreditwesen, Unternehmungsformen

1. Stand der Spareinlagen bei den öffentlichen Sparkassen des Saargebietes 1930—1934	110—111
2. Bestand an Aktiengesellschaften im Saargebiet am 1. Januar 1934	112—113

	Seite
3. Abschlüsse der Aktiengesellschaften vom 1. Januar 1928 bis 31. Dezember 1933 mit Hauptniederlassungen im Saargebiet	114—115
a) Die wichtigsten Ergebnisse für sämtliche erfaßten Gesellschaften	114—115
b) Die wichtigsten Ergebnisse nach Gewerbegruppen für das Jahr 1933	114—115
4. Erwerbs- und Wirtschafts-Genossenschaften in den Amtsgerichtsbezirken 1933 und 1934	116
5. Firmenneugründungen und -lösungen in den Jahren 1932 und 1933	117
6. Konkurse in den Jahren 1933 und 1934	118
a) nach Vierteljahren	118
b) nach Amtsgerichtsbezirken	118
7. Statistik der Wechselproteste 1927—1934	119

VII. Finanzen

1. Haushalt des Saargebietes 1925—1934 (Solletat)	120—127
---	---------

VIII. Arbeitsmarkt, Löhne, Sozialversicherung

1. Zahl der Beschäftigten, der Arbeitslosen und der unterstützten Erwerbslosen im Saargebiet 1921—1934	128
2. Zahl der Arbeiter und Angestellten nach der Art der Beschäftigung 1934	129—130
3. Die Belegschaft der Saargruben 1920—1934	131
4. Die Vermittlungstätigkeit der öffentlichen Arbeitsnachweise des Saargebietes nach Monaten 1933 und 1934	132
5. Zahl der Unterstützungsempfänger in der Erwerbslosen- und Kurzarbeiterfürsorge und die verausgabten Unterstützungen 1933 und 1934	133
6. Berufliche Gliederung der unterstützten Arbeitslosen 1933 und 1934	134
7. Uebersicht über die Kurzarbeiterfürsorge 1933 und 1934	135
8. Die im Jahre 1933 ausgebrochenen Streiks und Aussperrungen	135
9. Löhne	136—139
a) Durchschnittslöhne (einschl. Familienzulage) im Saarbergbau 1927—1934	136
b) Tariftlöhne im Baugewerbe ab 8. März 1933	136
c) Tariftlöhne in der Schwerindustrie ab 1. August 1933	136
d) Tariftlöhne in der weiterverarbeitenden Eisenindustrie ab 1. Februar 1932	137
e) Tariftlöhne in der Keram- und Glasindustrie ab 1. Januar 1932	137
f) Tariftlöhne im Holzgewerbe ab 8. März 1933	137
g) Tariftlöhne im graphischen Gewerbe ab 2. September 1932	137

	Seite
h) Tariftlöhne im Transportgewerbe	138
1) Straßenbahn	138
2) Speditionsgewerbe	138
3) Großhandel	138
4) Genossenschaften	138
i) Tariftlöhne im Nahrungs- und Genussmittelgewerbe	138
1) Brauereigewerbe	138
2) Bäckereibetriebe (Konsumgenossenschaften)	138
k) Grundlöhne der Staats- und Gemeindearbeiter	139
1) Eisenbahn	139
2) Stadt Saarbrücken	139
10. Angestellten-Gehälter	140
a) Weiterverarbeitende Eisenindustrie	140
b) Saarhandel	140
11. Unfallstatistik	141
a) Zahl der Belegschaft, der verfahrenen Schichten und tödlichen Unfälle unter und über Tage in den Jahren 1900—1933 im Oberbergamtsbezirk Saarbrücken	141
b) Tödliche Unfälle im Bergbau nach Unfallursachen 1932 und 1933	142
c) Betriebsunfälle in den der Gewerbeaufsicht unterstellten Be- trieben 1932 und 1933	142
1. nach Gewerbegruppen	142
2. nach Ursachen	143
12. Sozialversicherung 1932 und 1933	144—145
a) Krankenversicherung	144—145
1. Art und Zahl der Krankenkassen und ihrer Mitglieder	144—145
2. Krankenhilfe, Wochenhilfe und Sterbefälle	144—145
3. Krankheitshäufigkeit und Krankheitsdauer	146
4. Einnahmen und Ausgaben der gesetzlichen Krankenkassen	147—148
5. Verteilung der Einnahmen und Ausgaben auf ein einzel- nes Mitglied bei den gesetzlichen Krankenkassen	149—150
b) Unfall-Versicherung	151
1. Versicherte Personen	151
2. Anzahl der Rentenempfänger	151
c) Invaliden-Versicherung	152
1. Art und Zahl der Renten	152
2. Zahl und Art der Heilverfahren	153
3. Verteilung der eingeleiteten ständigen Heilverfahren nach Krankheit und Geschlecht der Behandelten	154—155

	Seite
d) Angestelltenversicherung	156
1. Art und Zahl der Renten	156
2. Zahl und Art der Heilverfahren	157
3. Verteilung der eingeleiteten ständigen Heilverfahren nach Krankheiten und Geschlecht der Behandelten	158
e) Knappschaftliche Pensionsversicherung	159—160
13. Privatversicherungen 1933	161
a) Zugelassene Versicherungsunternehmen	161
b) Rechtsformen der zugelassenen Versicherungsunternehmen	161
c) Ursprungsländer der zugelassenen Versicherungsunternehmen	161
14. Ersatz- und Berufskrankenkassen, private Krankenkassen als Ver- sicherungsvereine auf Gegenseitigkeit, Pensionskassen und Viehver- sicherungsvereine	162

IX. Preise

1. Index für die Lebenshaltungskosten nach der Methode des Sta- tistischen Reichsamts 1926—1934	163
a) Saargebiet	163
b) Deutsches Reich	163
2. Index für 72 Waren des täglichen Bedarfs 1926—1934	164
3. Offizielle Preise der Produktenbörse zu Saarbrücken 1934	165—168
4. Amtlicher Brotpreis für das Saargebiet 1925—1934	169
5. Preise für Förderkohlen und Koks vom 1. Dezember 1921 bis 31. Dezember 1934	170
6. a) Die Entwicklung der Preise für Gießerei-Roheisen III pro t im Saargebiet ab Hütte 1925—1934	171
b) Die Entwicklung der Preise für Vorblöcke pro t im Saar- gebiet ab Hütte 1925—1934	171
c) Die Entwicklung der Preise für Knüppel pro t im Saar- gebiet ab Hütte 1925—1934	171
d) Die Entwicklung der Preise für Träger pro t im Saar- gebiet ab Hütte 1925—1934	172
e) Die Entwicklung der Preise für Schienen pro t im Saar- gebiet ab Hütte 1925—1934	172

X. Verbrauchsberechnungen

1. Fleischmengen aus Schlachtungen im Saargebiet 1933	173
2. Verbrauch an Bier 1921—1933	174
3. Verbrauch an Branntwein 1923—1933	174

	Seite
4. Verbrauch von Essigsäure 1922—1933	175
5. Verbrauch an Traubenwein, Obstwein und Schaumwein 1921—1933	175
6. Verbrauch an Mineralwasser und Limonade 1921—1933	176
7. Verbrauch an Salz 1921—1933	176
8. Verbrauch an Tabakwaren 1923—1933	177
9. Verbrauch an Zucker 1922—1933	178—179
10. Verbrauch an Spielkarten 1924—1933	178
11. Verbrauch an Zündhölzern 1921—1933	179

XI. Land- u. Forstwirtschaft, Viehwirtschaft und Veterinärwesen

1. Ergebnisse der Anbauflächenerhebung 1933	180—181
2. Ernte-Durchschnittsergebnis der wichtigsten Kulturgewächse 1926—1933	182
3. Die Waldfläche des Saargebietes	182
4. Ertrag der Staatswaldungen des Saargebietes 1914—1932	182
5. Ergebnis der Viehzählung am 1. Dezember 1933 und 1934	183—184
6. Fleischschau im Jahre 1933	185
7. Statistik des tierärztlichen Personals 1930—1934	185

XII. Wohnungswesen

1. Bautätigkeit 1921—1934	186—187
2. Statistik über die Wohnungszwangswirtschaft 1927—1934	188
3. Ämtliche Mietpreisteuerungszahl für das Saargebiet 1924—1934	188

XIII. Unterrichtswesen

1. Die öffentlichen Volksschulen 1933 und 1934	189—190
a) Schulen und Schüler	189
b) Lehrkräfte	190
2. Knaben- und Mädchen-Mittelschulen 1933 und 1934	191
a) Knabenmittelschulen	191
b) Mädchenmittelschule einschl. Aufbauschulen	191
3. Die höheren Schulen 1933 und 1934	191—192
4. Die gewerblichen Berufsschulen 1933 und 1934	193
5. Die kaufmännischen Berufsschulen im Saargebiet 1933 und 1934	193

	Seite
6. Die landwirtschaftlichen Schulen 1933 und 1934	194
7. Die Berufsschulen für ungelernte Berufe 1933 und 1934	195
8. Die hauswirtschaftlichen Kurse im Saargebiet 1933 und 1934	195

XIV. Rechtspflege

1. Verteilung der ordentlichen Gerichte 1928—1934	196
2. Beschäftigung der ordentlichen Gerichte 1928—1933	196
a) Zivilsachen in erster Instanz	196
b) Strafsachen in erster Instanz	196
c) Strafsachen in erster Instanz (Urteile)	197
d) Zivil- und Strafsachen in den Rechtsmittelinstanzen	197
3. Uebersicht über die Geschäfte der Mieteinigungsämter bei den Amtsgerichten 1933	197
4. Uebersicht über die Tätigkeit des Berufungs- und Revisionsgerichtes für Mietstreitigkeiten 1932 und 1933	198
5. Uebersicht über die Tätigkeit des Landesschiedsgerichtes 1932 und 1933	198
6. Uebersicht über die bei den Kreisausschüssen, dem Stadtausschusse und den Beigeordneten-Kollegien im Jahre 1933 vorgekommenen Geschäfte der allgemeinen Landesverwaltung	199—200
7. Uebersicht über die beim Verwaltungsausschuß des Saargebietes vorgekommenen Geschäfte 1932 und 1933	201
8. Uebersicht über die beim Oberverwaltungsgericht des Saargebietes vorgekommenen Geschäfte 1932 und 1933	201

XV. Polizeiwesen

Uebersicht über die Tätigkeit der staatlichen Polizei 1927—1934	202—208
1. Verkehrs- und Ordnungspolizei	202—203
2. Gerichtliche Polizei	204
3. Gewerbepolizei	205—206
4. Einwohner-Meldepolizei	206
5. Kriminalpolizei	207—208
6. Verkehrsunfallstatistik 1930—1934	209

XVI. Verschiedenes

1. Zahl der Aerzte im Saargebiet in den Jahren 1932 und 1933	210
2. Zahl der Apotheken im Saargebiet in den Jahren 1932 und 1933	210
3. Brandstatistik 1933	211
a) Die Brände nach Vierteljahren, monatlicher Höchstzahl, Tages- zeiten und Umfang	211
b) Die Brände nach der Entstehungsursache	211
4. Metereologische Beobachtungen der Wetterwarte Saarbrücken 1933 und 1934	212
a) 1933	212
b) 1934	212

ANHANG

Graphische Darstellungen

1. Eheschließungen, Geburten und Sterbefälle 1932 und 1933
2. Netto-Kohlenförderung der Saargruben 1913, 1920—1934
3. Roheisengewinnung 1913, 1920—1934
4. Rohstahlgewinnung 1913, 1920—1934
5. Die Leistungen der Walzwerke 1913, 1920—1934
6. Die Elektrizitätserzeugung 1913, 1920—1933 nach den Hauptindustriestämmen
7. Die Elektrizitätserzeugung 1913, 1920—1933 nach Art der Betriebskraft
8. Stromverbrauch pro Kopf der Bevölkerung 1920—1933
9. Zahl der Beschäftigten 1926—1934
10. Zahl der Arbeitslosen 1921—1934
11. Zahl der tödlichen Unglücksfälle unter und über Tage auf 1000 Mann 1913, 1920—1933
12. Zahl der tödlichen Unglücksfälle auf 1000 Mann unter Tage nach Unfallart 1913, 1920—1933

I. Bevölkerungsstatistik

Stand der Bevölkerung

1. Fläche und Bevölkerungsstand des Saargebietes am 1. Januar 1934

Kreis	Fläche qkm	Wohn- bevölkerung nach der Volkszählung vom 19. Juli 1927	Fortgeschriebener Bevölkerungsstand am 1. Januar 1934			Auf 1 qkm kommen Einwohner	
			insgesamt	davon			
				männlich	weiblich		
Saarbrücken-Land .	334,88	199 551	216 485	110 819	105 666	646	
Ottweiler	306,63	140 103	146 455	73 536	72 919	478	
Saarlouis	440,67	135 078	148 964	74 412	74 552	338	
Saarbrücken-Stadt	51,39	125 020	132 375	63 491	68 884	2576	
St. Ingbert	206,89	53 298	58 681	29 454	29 227	284	
Homburg	218,75	46 713	50 299	25 525	24 774	230	
Merzig	190,14	37 223	39 858	19 589	20 269	210	
St. Wendel	162,72	33 044	35 011	17 645	17 336	215	
Saargebiet	1 912,07	770 030	828 125	414 471	413 657	433	
	Stand vom 1. Jan. 1933		823 444	412 698	410 746	431	
		1. Jan. 1932		815 907	409 709	406 198	427
		1. Jan. 1931		805 274	404 381	400 893	421
		1. Jan. 1930		793 001	398 011	394 990	415
		1. Jan. 1929		782 960	392 847	390 113	409

2. Eheschließungen, Geborene und Gestorbene im Jahre 1933 nach Kreisen

Kreis	Fortgeschriebener Bevölkerungsstand am Ende des Jahres	Eheschließungen	Lebendgeborene	Totegeborene	Uncheltliche Leben- und Totegeborene	Gestorbene ohne Totegeborene	Mehr geboren als gestorben	Auf 1000 Einwohner kamen				Von 100 Lebend- u. Totege- borenen waren	
								Eheschließungen	Geborene ohne Totegeborene	Gestorb.	Mehr geboren als gestorben	Un- cheltliche	Totege- borene
Saarbrücken-Land .	216 485	1 933	3 744	84	109	2 136	1 608	8,9	17,2	9,8	7,4	2,8	2,2
Ottweiler	146 455	1 435	2 509	58	93	1 611	898	9,8	17,1	11,0	6,1	3,6	2,3
Saarlouis	148 964	1 206	2 764	62	63	1 427	1 337	8,1	18,5	9,6	9,0	2,2	2,2
Saarbrücken-Stadt	132 375	1 317	1 804	52	143	1 407	397	9,9	13,6	10,6	3,0	7,7	2,8
St. Ingbert . . .	58 681	483	1 096	20	26	509	587	8,2	18,6	8,7	10,0	2,3	1,8
Homburg	50 299	432	908	34	116	551	357	8,6	18,0	10,9	7,1	12,3	3,6
Merzig	39 858	325	695	9	13	396	299	8,2	17,4	9,9	7,5	1,8	1,3
St. Wendel . . .	35 011	290	683	9	16	331	352	8,3	19,4	9,7	9,8	2,3	1,3
Saargebiet 1933	828 128	7 421	14 203	328	579	8 378	5 825	9,0	17,2	10,1	7,0	4,0	2,3
1932	823 444	7 196	14 916	390	723	8 022	6 894	8,7	18,1	9,7	8,4	4,8	2,6
1931	815 907	7 478	16 005	382	753	8 349	7 656	9,2	19,6	10,2	9,4	4,6	2,3
1930	805 274	7 593	16 701	496	855	7 957	8 744	9,4	20,7	9,9	10,9	5,0	2,9
1929	793 001	7 403	16 604	430	911	8 583	8 021	9,3	20,9	10,8	10,1	5,3	2,5
1928	782 960	7 456	17 183	479	900	7 924	7 259	9,5	21,9	10,1	11,8	5,1	2,7
1927	774 546*)	6 918	17 173	524	811	8 311	8 862	8,9	22,2	10,7	11,4	4,6	3,0
1926	786 098	6 487	17 571	550	987	8 596	8 975	8,3	22,4	10,9	11,4	5,4	3,0
1925	773 764	6 292	18 760	586	984	8 326	10 434	8,1	24,2	10,8	13,5	5,1	3,0
1924	763 196	6 406	19 944	616	969	7 882	12 062	8,4	26,1	10,3	15,8	4,7	3,0
1923	749 397	6 792	21 040	751	1 031	8 856	12 184	9,1	28,1	11,8	16,3	4,7	3,4
1922	719 072		20 548	686		9 881	10 667		28,6	13,7	14,8		3,2
1921	706 214		20 698	700		9 567	11 131		29,3	13,5	15,8		3,3
1920	697 242		19 841	663		9 718	10 123		28,5	13,9	14,5		3,2
1919	672 485		15 262			10 864	4 398		22,7	16,1	6,5		
1918	653 151		21 358			8 949	12 409		32,7	13,7	19,0		

*) Nach der Volkszählung vom 19. Juli 1927 sind der Fortschreibung die Ergebnisse der Volkszählung zugrunde gelegt worden, die niedriger waren als die auf Grund der Fortschreibung sich ergebenden Ziffern.

3. Bevölkerungsstand, Geborene und Gestorbene und Wanderungsgewinn und -verlust im Jahre 1933 nach Monaten

Monat	Bevölkerungsstand am Anfang des Monats	Lebendgeborene	Gestorbene ohne Totgeborene	Totgeborene	Mehr Lebendgeborene als Gestorbene	Wanderungsgewinn + Verlust —	Bevölkerungsstand am Ende des Monats
Januar	823 444	1 199	791	30	408	— 198	823 654
Februar	823 654	1 172	1 121	31	51	— 91	823 614
März	823 614	1 308	801	31	507	— 314	823 807
April	823 807	1 203	692	27	511	— 200	824 118
Mai	824 118	1 316	649	24	667	— 729	824 056
Juni	824 056	1 229	608	28	621	— 472	824 205
Juli	824 205	1 236	572	18	664	— 571	824 298
August	824 298	1 202	585	27	617	— 111	824 804
September	824 804	1 124	589	33	535	+ 201	825 540
Oktober	825 540	1 098	604	23	494	+ 237	826 271
November	826 271	1 102	625	25	477	+ 149	826 897
Dezember	826 897	1 014	741	31	273	+ 958	828 128
Zusammen .		14 203	8 378	328	5 825	— 1 141	

4. Die Geborenen und Gestorbenen im Jahre 1933 nach dem Geschlecht

Kreis	Lebendgeborene				Totgeborene				Auf 100 lebendgeborene Mädchen kamen Knaben	Gestorbene (ohne Totgeborene)		
	überhaupt		davon uneheliche		überhaupt		davon uneheliche			männlich	weiblich	Auf 100 weibliche kamen männliche
	Knaben	Mädchen	Knaben	Mädchen	Knaben	Mädchen	Knaben	Mädchen				
Saarbrücken-Land .	1 954	1 790	47	58	49	35	2	2	109,2	1 107	1 029	107,6
Ottweiler	1 275	1 234	40	51	38	20	2	—	103,3	830	781	106,3
Saarlouis	1 454	1 310	29	32	28	34	—	2	111,0	724	703	103,0
Saarbrücken-Stadt	928	876	63	70	23	29	3	7	105,9	739	668	110,6
St. Ingbert	553	543	10	15	14	6	1	—	101,8	261	248	105,2
Homburg	513	395	73	41	23	11	—	2	129,8	317	234	135,5
Merzig	356	339	3	10	5	4	—	—	105,0	188	208	90,4
St. Wendel	362	321	6	9	8	1	1	—	112,8	180	161	111,8
Saargebiet 1933	7395	6808	271	286	188	140	9	13	108,6	4 346	4 032	107,8
1932	7 701	7 215	334	349	203	187	19	21	106,7	4 203	3 819	110,1
1931	8 232	7 773	359	364	214	168	17	13	105,9	4 415	3 934	112,2
1930	8 700	8 001	420	381	265	231	30	24	108,7	4 168	3 789	110,0
1929	84 90	8 114	456	414	233	197	24	17	104,6	4 519	4 064	111,2

5. Die Geborenen und Gestorbenen im Jahre 1933 nach Monaten

Monat	Geborene einschl. Totgeborene				Tot- geborene		Auf 1 Tag des betr. Monats			Gestorbene ohne Totgeborene				Auf 1 Tag des betr. Monats
	eheliche		uneheliche							männlich		weiblich		
	über- haupt	v. H.	über- haupt	v. H.	über- haupt	v. H.	ehelich	unehel.	Tot- geb.	über- haupt	v. H.	über- haupt	v. H.	
Januar	1 184	8,5	45	7,8	30	9,1	38,2	1,5	1,0	429	9,9	362	9,0	25,5
Februar	1 141	8,2	62	10,7	31	9,5	40,8	2,2	1,1	550	12,7	583	14,4	40,5
März	1 279	9,2	60	10,4	31	9,5	41,3	1,9	1,0	421	9,7	380	9,4	25,8
April	1 176	8,4	54	9,3	27	8,2	39,2	1,8	0,9	362	8,3	330	8,2	23,1
Mai	1 294	9,3	46	7,9	24	7,3	41,7	1,5	0,8	361	8,3	288	7,1	20,9
Juni	1 210	8,7	47	8,1	28	8,5	40,3	1,6	0,9	317	7,3	291	7,2	20,3
Juli	1 200	8,6	54	9,3	18	5,5	38,7	1,7	0,6	296	6,8	276	6,8	18,5
August	1 190	8,5	39	6,7	27	8,2	38,4	1,3	0,9	298	6,8	287	7,1	18,8
September	1 105	7,9	52	9,0	33	10,1	36,8	1,7	1,1	303	7,0	286	7,1	19,6
Oktober	1 084	7,8	37	6,4	23	7,0	35,0	1,2	0,7	318	7,3	286	7,1	19,5
November	1 088	7,8	39	6,7	25	7,6	36,3	1,3	0,8	307	7,1	318	7,8	20,8
Dezember	1 001	7,1	44	7,6	31	9,5	32,3	1,4	1,0	384	8,8	357	8,8	23,9
Zusammen	13952	100,0	579	100,0	328	100,0	38,2	1,6	0,9	4346	100,0	4 032	100,0	23,0

6. Die Geborenen im Jahre 1933 nach Kreisen

Kreis	Geborene			Lebendgeborene						Totgeborene				
	überhaupt	davon		ehelich		unehelich		überhaupt		ehelich		unehelich		überhaupt
		männl.	weibl.	männl.	weibl.	männl.	weibl.			männl.	weibl.	männl.	weibl.	
Saarbrücken-Land .	3 828	2 003	1 825	1 907	1 732	47	58	3 744		47	33	2	2	84
Ottweiler	2 567	1 313	1 254	1 235	1 183	40	51	2 509		36	20	2	—	58
Saarlouis	2 826	1 482	1 344	1 425	1 278	29	32	2 764		28	32	—	2	62
Saarbrücken-Stadt	1 856	951	905	865	806	63	70	1 804		20	22	3	7	52
St. Ingbert	1 116	567	549	543	528	10	15	1 096		13	6	1	—	20
Homburg	942	536	406	440	354	73	41	908		23	9	—	2	34
Merzig	704	361	343	353	329	3	10	695		5	4	—	—	9
St. Wendel	692	370	322	356	312	6	9	683		7	1	1	—	9
Saargebiet	1933	14 531	7 583	6 948	7 124	6 522	271	286	14 203	179	127	9	13	328
	1932	15 306	7 904	7 402	7 367	6 866	334	349	14 916	184	166	19	21	390
	1931	16 387	8 446	7 941	7 873	7 409	359	364	16 005	197	155	17	13	382

7. Die Geborenen im Jahre 1933 nach der Religion

Kreis	Geborene ohne Totgeborene	katholisch				evangelisch				israelitisch				sonst. Religion u. religionslos				
		ehelich		unehelich		ehelich		unehelich		ehelich		un- ehelich		ehelich		un- ehelich		
		männlich	weiblich	männlich	weiblich	männlich	weiblich	männlich	weiblich	männlich	weiblich	männlich	weiblich	männlich	weiblich	männlich	weiblich	
Saarbrücken-Land .	3 744	1 424	1 294	30	31	464	420	17	26	—	2	—	—	19	16	—	1	
Ottweiler	2 509	935	896	23	31	294	266	17	20	2	—	—	—	4	21	—	—	
Saarlouis	2 764	1 376	1 252	25	30	44	21	4	2	3	4	—	—	2	1	—	—	
Saarbrücken-Stadt	1 804	485	487	39	47	338	293	24	23	17	11	—	—	25	15	—	—	
St. Ingbert	1 096	487	488	9	13	55	38	1	2	—	—	—	—	1	2	—	—	
Homburg	908	253	201	55	32	187	153	17	9	—	—	—	—	—	—	1	—	
Merzig	695	350	325	3	9	3	4	—	1	—	—	—	—	—	—	—	—	
St. Wendel	683	314	279	4	9	41	32	2	—	1	1	—	—	—	—	—	—	
Saargebiet	1933	14 203	5 624	5 222	188	202	1 426	1 227	82	83	23	18	—	—	51	55	1	1
	1932	14 916	5 864	5 399	238	253	1 440	1 397	100	96	24	22	—	1	43	38	—	1
	1931	16 005	6 195	5 852	274	293	1 606	1 462	92	83	21	30	1	1	46	47	—	2

8. Die Geborenen, Unehelichen und Totgeborenen im Jahre 1933 nach dem Geschlecht

Kreis	Lebendgeborene				Totgeborene				Geborene überhaupt		Auf 100 Mädchen kamen Knaben	Von 100 waren totgeboren		
	ehelich		unehelich		ehelich		unehelich		Knaben	Mädchen		Knaben	Mädchen	
	Knaben	Mädchen	Knaben	Mädchen	Knaben	Mädchen	Knaben	Mädchen						
Saarbrücken-Land .	1 907	1 732	47	58	47	33	2	2	2 003	1 825	109	2,4	1,7	
Ottweiler	1 235	1 183	40	51	36	20	2	—	1 313	1 254	103	3,2	1,7	
Saarlouis	1 425	1 278	29	32	28	32	—	2	1 482	1 344	101	1,8	2,2	
Saarbrücken-Stadt	865	806	63	70	20	22	3	7	951	905	106	2,7	3 8	
St. Ingbert	543	528	10	15	13	6	1	—	567	549	101	3,2	1,2	
Homburg	440	354	73	41	23	9	—	2	536	406	103	4.0	2,8	
Merzig	353	329	3	10	5	4	—	—	361	343	105	1,4	1,2	
St. Wendel	356	312	6	9	7	1	1	—	370	322	101	2,7	0,3	
Saargebiet {	1933	7 124	6 522	271	286	179	127	9	13	7 583	6 948	108	2,6	2,04
	1932	7 367	6 866	334	349	184	166	19	21	7 904	7 402	106,78	2,57	2,53
	1931	7 873	7 409	359	364	197	155	17	13	8 446	7 941	106,36	2,53	2,12

9. Die Lebend-Geborenen im Jahre 1933 nach dem Beruf des Vaters (bei unehelichen nach dem Beruf der Mutter)

Kreis	Landwirtschaft, Gärtnerei u. Tierzucht, Forstwirtschaft u. Fischerei		Industrie, Bergbau, Baugewerbe und Handwerk		Handel und Verkehr, Gast- und Schankwirtschaft		Häusliche Dienste, Lohnarbeit wechselnder Art		Bürgerlicher und kirchlicher Dienst und freie Berufe		Ohne Beruf u. Berufsangabe		Zusammen	
	selbstständig	unselbstständig	selbstständig	unselbstständig	selbstständig	unselbstständig	selbstständig	unselbstständig	selbstständig	unselbstständig	selbstständig	unselbstständig	selbstständig	unselbstständig
Saarbrücken-Land .	35	18	95		65	294	2	73	16	96	5	102	218	3 526
Ottweiler	28	45	87	2 943	31	139	—	26	11	124	3	91	160	2 349
Saarlouis	85	27	127	1 924	68	138	—	34	12	124	3	51	295	2 469
Saarbrücken-Stadt	7	18	52	2 095	112	400	—	152	38	118	—	67	209	1 595
St. Ingbert	32	18	57	840	28	40	—	5	8	43	—	13	125	971
Homburg	46	21	49	852	18	83	—	41	5	30	3	63	121	787
Merzig	33	5	40	549	16	53	—	6	3	48	1	12	93	602
St. Wendel	23	5	24	478	6	76	—	14	4	42	—	20	57	626
Saargebiet	289	157	531	10 150	344	1 223	2	351	97	625	15	419	1 278	12 925

10. Die Mehrlingsgeburten im Jahre 1933 nach Kreisen

Kreis	Zwillinge		Drillinge		Zusammen		
	männlich	weiblich	männlich	weiblich	männlich	weiblich	
Saarbrücken-Land .	25	27	3	3	25	30	
Ottweiler	14	26	—	—	14	26	
Saarlouis	26	16	—	—	26	16	
Saarbrücken-Stadt	23	27	—	—	23	27	
St. Ingbert	8	10	—	—	8	10	
Homburg	11	5	—	—	11	5	
Merzig	1	5	—	—	1	5	
St. Wendel	8	4	3	—	11	4	
Zusammen {	1933	116	120	6	3	122	123
	1932	146	110	3	9	149	119
	1931	160	132	—	—	160	132

11. Die Eheschließungen im Jahre 1933 nach Monaten und Kreisen

	Saar- brücken Land	Ott- weiler	Saar- louis	Saar- brücken Stadt	St. Ing- bert	Hom- burg	Merzig	St. Wendel	Saar- gebiet	
Januar	107	102	61	65	20	16	24	28	423	
Februar	177	126	149	111	42	34	47	39	725	
März	95	55	17	80	21	22	3	8	301	
April	150	109	57	116	28	36	10	21	527	
Mai	161	144	158	91	48	26	49	40	717	
Juni	161	129	100	135	37	40	20	23	645	
Juli	151	117	89	109	32	29	19	24	570	
August	194	129	108	120	41	47	28	15	682	
September	211	135	114	157	44	45	40	16	762	
Oktober	204	138	141	123	62	45	31	37	781	
November	178	149	167	94	71	45	39	27	770	
Dezember	144	102	45	116	37	47	15	12	518	
Zusammen {	1933	1 933	1 435	1 206	1 317	483	432	325	290	7 421
	1932	1 919	1 309	1 321	1 198	452	403	305	284	7 196
	1931	2 006	1 322	1 308	1 293	537	413	287	312	7 478

12. Bisheriger Familienstand der Eheschließenden im Jahre 1933

Bisheriger Familienstand des Mannes	Bisheriger Familienstand der Frau			Zusammen bisheriger Familienstand des Mannes
	ledig	verwitwet	geschieden	
ledig	6 651	86	94	6 831
verwitwet	315	66	30	411
geschieden	131	6	42	179
Bisheriger Familienstand der Frau	7 097	158	166	7 421

13. Das Religionsbekenntnis der Eheschließenden im Jahre 1933

Religionsbekenntnis des Mannes	Religionsbekenntnis der Frau				Zusammen Religions- bekenntnis des Mannes
	katholisch	evangelisch	israelitisch	sonst. u. un- best. o. nicht angegeb.	
katholisch	4 670	638	2	8	5 318
evangelisch	682	1 258	2	5	1 947
israelitisch	4	7	23	—	34
sonstige u. unbestimmte oder nicht angegebene	44	40	—	38	122
Zusammen Religions- bekenntnis der Frau	5 400	1 943	27	51	7 421

14. Die Berufszugehörigkeit der Eheschließenden im Jahre 1933

Berufszugehörigkeit des Mannes	Berufszugehörigkeit der Frau						Zusammen
	Landwirtschaft, Gärtnerei und Tierzucht Forstwirtschaft und Fischerei	Industrie u. Bergbau Baugewerbe und Handwerk	Handel und Verkehr, Gast- und Schank- wirtschaft	Häusliche Dienste, Lohnarbeit wechseln- der Art	Bürger- licher und kirchlicher Dienst, freie Berufe	Ohne Beruf und Berufs- angabe	
Landwirtschaft, Gärtnerei und Tierzucht, Forst- wirtschaft u. Fischerei	2	10	5	17	1	217	252
Industrie und Bergbau, Baugewerbe und Hand- werk	2	527	272	469	28	4 309	5 607
Handel und Verkehr, Gast- und Schankwirt- schaft	--	72	131	69	15	780	1 067
Häusliche Dienste, Lohn- arbeit wechselnder Art	--	5	—	24	1	65	95
Bürgerlicher und kirch- licher Dienst, freie Be- rufe	--	19	24	12	34	300	389
Ohne Beruf und Berufs- angabe	—	—	—	—	—	11	11
Zusammen	4	633	432	591	79	5 682	7 421

15. Die Eheschließenden im Jahre 1933 nach dem Alter

Alter des Mannes in Jahren	Alter der Frau in Jahren															Zusammen
	15-16	16-17	17-18	18-19	19-20	20-21	21-25	25-30	30-35	35-40	40-45	45-50	50-55	55-60	über 60	
18-19	—	1	2	5	1	1	2	—	—	—	—	—	—	—	—	12
19-20	—	3	7	8	11	9	26	2	—	—	—	—	—	—	—	66
20-21	—	3	10	20	33	32	45	10	—	1	—	—	—	—	—	154
21-25	—	11	47	165	290	369	1 351	276	12	12	1	—	—	—	—	2 534
25-30	—	5	17	68	168	236	1 642	866	110	32	3	—	1	—	—	3 148
30-35	—	—	4	5	22	25	256	375	166	44	12	4	—	—	—	913
35-40	—	—	—	1	4	5	47	93	71	35	5	3	—	—	—	264
40-45	—	—	—	1	—	1	5	29	44	30	9	1	1	—	—	121
45-50	—	—	—	—	—	—	5	13	13	18	17	5	2	1	—	74
50-55	—	—	—	—	—	—	1	5	12	13	16	10	4	—	—	61
55-60	—	—	—	—	—	1	2	2	7	10	9	6	5	2	—	44
üb. 60	—	—	—	—	—	—	1	1	3	4	5	6	2	5	3	30
Zusammen	—	23	87	273	529	679	3 383	1 672	438	199	77	35	15	8	3	7 421

16. Eheschließungen und Ehescheidungen in den Jahren 1923-1933

J a h r	Zahl der		
	Eheschließungen	anhängig gewordenen Eheprozesse (ausschließlich der Klagen auf Wiederherstellung der ehelich. Gemeinschaft)	ausgesprochene Ehescheidungen (Urteil aus Scheidungs-, Aufhebungs- und Nichtigkeits-Klagen)
1923	6 774	342	219
1924	6 406	347	219
1925	6 292	336	234
1926	6 487	388	232
1927	6 918	473	254
1928	7 456	434	331
1929	7 403	469	235
1930	7 593	527	252
1931	7 478	516	322
1932	7 196	479	389
1933	7 421	560	309

17. Die Sterbefälle (ausschl. Totgeburten) im Jahre 1933 nach Kreisen

Kreis	überhaupt	davon		darunter Kinder unter 1 Jahr					
		männlich	weiblich	ehelich		unehelich		Zusammen	
				männl.	weibl.	männl.	weibl.		
Saarbrücken-Land .	2 136	1 107	1 029	184	129	10	10	333	
Ottweiler	1 611	830	781	166	110	10	9	295	
Saarlouis	1 427	724	703	125	100	5	5	235	
Saarbrücken-Stadt	1 407	739	668	90	72	13	12	187	
St. Ingbert	509	261	248	50	34	2	1	87	
Homburg	551	317	234	41	25	8	5	79	
Merzig	396	188	208	28	18	—	1	47	
St. Wendel	341	180	161	44	16	1	1	62	
Saargebiet {	1933	8 378	4 346	4 032	728	504	49	44	1 325
	1932	8 022	4 203	3 819	735	584	59	51	1 429
	1931	8 349	4 415	3 934	842	582	70	66	1 560

18. Familienstand der im Jahre 1933 Verstorbenen

Kreis	Familienstand des Verstorbenen				Zusammen	
	ledig	verheiratet	verwitwet	geschieden		
Saarbrücken-Land .	767	874	491	7	2 139	
Ottweiler	600	627	379	5	1 611	
Saarlouis	593	493	338	3	1 427	
Saarbrücken-Stadt	488	618	278	23	1 407	
St. Ingbert	176	202	131	—	509	
Homburg	203	235	109	4	551	
Merzig	133	163	100	1	397	
St. Wendel	148	107	83	3	341	
Saargebiet	1933	3 108	3 315	1 909	46	8 382
	1932	3 043	3 155	1 788	36	8 022
	1931	32 52	3 161	1 915	21	8 349

20. Säuglingssterblichkeit im Jahre 1933 nach Lebensmonaten und Krankheitsursachen

[illegible]

Krämpfe der Kinder	18	16	9	5	4	6	7	4	11	8	14	5	6	5	7	2	7	3	2	2	4	1	—	3	89	60	149
davon uneheliche Kinder	—	3	—	—	—	—	—	—	—	—	—	—	—	—	—	1	—	—	—	—	—	—	—	—	—	4	4
Masern	—	—	—	—	—	—	—	—	1	—	—	1	1	—	1	—	1	—	—	—	1	—	—	—	5	1	6
davon uneheliche Kinder	—	—	—	—	—	—	—	—	—	—	—	—	—	—	—	—	—	—	—	—	—	—	—	—	—	—	—
Diphtherie	—	—	—	—	—	—	—	—	—	—	—	—	—	—	—	—	1	—	—	—	—	1	—	—	1	1	2
davon uneheliche Kinder	—	—	—	—	—	—	—	—	—	—	—	—	—	—	—	—	—	—	—	—	—	—	—	—	—	—	—
Scharlach	—	—	—	—	—	—	—	—	—	—	—	—	—	—	—	—	1	—	—	—	—	—	—	—	1	—	1
davon uneheliche Kinder	—	—	—	—	—	—	—	—	—	—	—	—	—	—	—	—	—	—	—	—	—	—	—	—	—	—	—
Angeborene Syphilis	2	5	—	1	—	—	—	1	—	—	—	—	—	—	—	—	—	—	—	—	—	—	—	—	2	7	9
davon uneheliche Kinder	1	2	—	—	—	—	1	—	—	—	—	—	—	—	—	—	—	—	—	—	—	—	—	2	3	5	
Andere Infektionskrankheiten	7	3	1	1	2	2	2	2	2	1	3	2	—	—	3	1	2	—	2	2	1	—	1	24	14	38	
davon uneheliche Kinder	—	—	1	—	1	—	—	—	—	—	—	—	—	—	—	—	1	—	—	—	—	—	—	3	—	3	
Verunglückungen und andere gewaltsame Einwirkungen .	—	—	—	—	—	—	1	—	—	—	—	—	—	—	—	1	—	—	—	—	1	—	—	2	1	3	
davon uneheliche Kinder	—	—	—	—	—	—	—	—	—	—	—	—	—	—	—	—	—	—	—	—	—	—	—	—	—	—	—
Kindsmord	1	1	—	—	—	—	—	—	—	—	—	—	—	—	—	—	—	—	—	—	—	—	—	2	1	3	
davon uneheliche Kinder	1	1	—	—	—	—	—	—	—	—	—	—	—	—	—	—	—	—	—	—	—	—	—	1	1	2	
Anders benannte Todesursachen	66	37	4	2	13	5	6	5	3	2	1	3	1	—	1	2	1	4	2	1	3	4	—	1	111	66	167
davon uneheliche Kinder	1	1	—	—	1	—	1	—	—	—	—	—	—	—	—	—	—	—	—	—	—	—	—	3	7	4	
Unbekannte Todesursachen .	—	—	—	—	—	—	—	—	—	—	—	—	—	—	—	—	—	—	—	—	—	—	—	—	—	—	—
davon uneheliche Kinder	—	—	—	—	—	—	—	—	—	—	—	—	—	—	—	—	—	—	—	—	—	—	—	—	—	—	—
Zusammen 1933	430	297	43	28	43	40	38	26	45	27	40	29	30	17	28	19	26	17	21	18	18	17	15	13	777	548	1325
davon uneheliche Kinder	34	32	2	2	3	1	3	1	2	—	2	1	—	2	1	1	1	1	—	1	1	1	—	1	49	44	93
1932	427	332	60	43	58	33	44	43	43	37	38	29	28	17	24	27	24	28	22	17	9	13	17	16	794	635	1429

21. Der Anteil der Säuglingssterblichkeit an der Gesamtsterblichkeit im Jahre 1933

	Es sind gestorben	davon waren Säuglinge	v. H. der Gestorbenen waren Säuglinge
Januar	791	137	17,3
Februar	1 121	141	12,5
März	801	137	17,1
April	692	123	17,7
Mai	649	111	17,1
Juni	608	100	16,4
Juli	572	73	12,7
August	585	97	16,5
September	589	93	15,7
Oktober	604	108	17,8
November	625	96	15,3
Dezember	741	109	14,7
Zusammen 1933	8 378	1 325	15,7
1932	8 022	1 429	17,8
1931	8 349	1 560	18,7

22. Säuglingssterblichkeit auf 100 Lebendgeborene 1913–1933 nach Kreisen

Jahr	Im 1. Lebensjahre Gestorbene (ohne Totgeborene) auf 100 Lebendgeborene								
	Saar- brücken Land	Ottweiler	Saarlouis	Saar- brücken Stadt	St. Ingbert	Homburg	Merzig	St. Wendel	Saar- gebiet
1913	11,4	12,7	13,0	14,2	12,4	12,6	12,6	8,7	12,4
1914	13,3	14,2	11,2	15,4	15,5	15,1	15,6	14,4	14,0
1915	13,5	16,6	13,5	21,1	17,9	13,8	23,2	17,7	17,0
1916	13,1	13,9	12,6	16,4	16,0	12,6	18,2	12,0	14,6
1917	10,5	20,9	13,2	15,9	17,1	12,1	15,1	13,8	14,9
1918	11,6	13,1	13,3	15,0	13,6	13,5	14,5	13,6	13,4
1919	11,9	12,3	12,7	13,6	15,0	12,4	12,1	11,5	12,5
1920	11,0	8,9	12,0	13,0	13,5	11,1	11,7	11,6	11,7
1921	11,5	12,0	13,5	14,3	12,9	11,7	11,8	10,9	13,0
1922	12,8	9,5	12,6	14,4	9,1	11,1	12,0	11,9	12,2
1923	10,8	10,8	11,4	12,0	8,6	11,0	11,1	10,6	11,0
1924	9,2	10,3	8,8	9,9	9,9	8,3	8,6	10,3	9,5
1925	9,9	11,0	11,0	9,3	9,1	9,7	9,9	11,1	10,3
1926	10,0	9,7	12,6	11,9	9,3	8,8	11,8	9,8	10,9
1927	10,0	12,4	9,6	10,8	8,7	9,9	9,5	10,5	10,4
1928	8,9	10,7	8,3	8,7	7,4	7,2	5,5	6,8	8,6
1929	6,6	10,9	9,5	12,3	11,4	9,3	10,4	9,2	10,0
1930	8,7	10,4	9,2	9,7	9,0	9,7	7,7	8,0	9,2
1931	10,5	10,9	9,3	10,0	9,1	8,2	7,4	7,1	9,7
1932	9,2	9,8	9,4	11,3	9,5	8,7	9,4	8,5	9,5
1933	8,9	11,8	8,5	10,3	7,9	8,7	6,8	9,0	9,3

23. Die gewaltsamen Sterbefälle im Jahre 1932 und 1933 a) Selbstmorde

	Vergiften		Erhängen u. Erdrosseln		Ertrinken		Erschießen		Schnitt oder Stich		Absturz a. d. Höhe		Ueberfahren-lassen		Tötung durch Elektrizität		Selbstmorde Insgesamt	
	m	w	m	w	m	w	m	w	m	w	m	w	m	w	m	w	m	w
1932 v. H.	6	9	37	5	18	9	22	3	1	1	—	—	4	1	—	1	88	29
	6,8	31,1	42,1	17,2	20,4	31,1	25,0	10,4	1,1	3,4	—	—	4,6	3,4	—	3,4	100,0	100,0
1933 v. H.	11	4	26	7	19	5	14	1	1	—	1	1	4	—	—	—	76	18
	14,5	22,2	34,2	38,9	25,0	27,8	18,4	5,6	1,3	—	1,3	5,6	5,3	—	—	—	100,0	100,0

b) Verunglückung mit tödlichem Ausgang

	Ertrinken		Autounfälle		Unfälle in Gruben- u. Hüttenbetrieben		Eisenbahn- u. Straßenbahnunfälle		Verbrennen		Erschießen		Sonstige Ereignisse		Insgesamt	
	m	w	m	w	m	w	m	w	m	w	m	w	m	w	m	w
1932 v. H.	24	5	61	8	47	—	12	2	25	14	4	1	49	26	222	56
	10,8	8,9	27,5	14,3	21,2	—	5,4	3,7	11,2	25,1	1,8	1,8	22,1	46,2	100,0	100,0
1933 v. H.	21	2	45	11	88	27	19	1	23	16	—	3	51	17	247	77
	8,5	2,6	18,2	14,3	35,6	35,1	7,7	1,3	9,3	20,8	—	3,9	20,6	22,1	100,0	100,0

c) Mord und Totschlag

	Mord		Lustmord		Totschlag		Kindsmord		Morde und Totschläge Insgesamt	
	m	w	m	w	m	w	m	w	m	w
1932 v. H.	6	3	—	—	8	1	4	—	18	4
	33,3	75,0	—	—	44,4	25,0	22,2	—	100,0	100,0
1933 v. H.	6	2	—	—	10	1	1	1	17	4
	35,3	50,0	—	—	58,8	25,0	5,9	25,0	100,0	100,0

24. Die Selbstmorde im Jahre 1933 nach Altersklassen

Selbstmord durch:	Altersklassen								Zusammen 1933
	0—1	1—5	5—15	15—30	30—60	60—70	70 und mehr	Unbe- kannt	
Vergiften m.	—	—	—	2	9	—	—	—	11
W.	—	—	—	—	3	1	—	—	4
Erhängen und Er- drosseln m.	—	—	—	7	15	3	1	—	26
W.	—	—	—	2	4	—	1	—	7
Ertränkt m.	—	—	—	5	12	1	1	—	19
W.	—	—	—	1	3	1	—	—	5
Erschießen m.	—	—	—	3	9	2	—	—	14
W.	—	—	—	1	—	—	—	—	1
Schnitt oder Stich m.	—	—	—	—	1	—	—	—	1
W.	—	—	—	—	—	—	—	—	—
Absturz aus d. Höhe m.	—	—	—	—	1	—	—	—	1
W.	—	—	—	—	1	—	—	—	1
Uebefahrenlassen m.	—	—	—	3	1	—	—	—	4
W.	—	—	—	—	—	—	—	—	—
Tötung durch Elek- trizität m.	—	—	—	—	—	—	—	—	—
W.	—	—	—	—	—	—	—	—	—
Selbstmorde insges. m.	—	—	—	20	48	6	2	—	76
W.	—	—	—	4	11	2	1	—	18

25. Die zur Anmeldung gelangten Fälle von übertragbaren Krankheiten
(E-Erkrankungen, T-Todesfälle) 1930 — 1933

		1930	1931	1932	1933
Tuberkulose der Lungen und des Kehlkopfes	{ E	777	853	672	781
	{ T	525	598	524	562
Tuberkulose anderer Organe	{ E	96	91	121	91
	{ T	103	80	114	80
Diphtherie	{ E	561	503	656	1519
	{ T	63	44	43	114
Scharlach	{ E	383	438	1201	2426
	{ T	6	4	11	32
Kindbettfieber	{ E	76	73	79	63
	{ T	23	24	21	19
Körnerkrankheit . . .	{ E	3	4	1	3
	{ T	—	—	—	—
Ruhr	{ E	8	21	23	15
	{ T	1	1	—	1
Typhus	{ E	84	46	92	59
	{ T	10	8	12	3
Paratyphus	{ E	21	95	27	28
	{ T	—	—	1	4
Encephalitis lethargica (Schlafkrankheit) . .	{ E	3	5	2	3
	{ T	1	2	2	—
Spinale Kinderlähmung	{ E	30	5	11	42
	{ T	1	1	1	1
Genicksstarre	{ E	15	22	13	8
	{ T	8	9	6	9
Fleisch- und Wurst- vergiftung	{ E	6	5	—	—
	{ T	1	1	—	—
Milzbrand	{ E	—	—	2	—
	{ T	—	—	1	—

II. Produktion

1. Förderung der Saargruben 1779 — 1919

Jahr	Gesamtförderung t	Jahr	Gesamt-Förderung t
1779	22 946	1895	7 023 227
1780	25 800	1900	9 491 380
1785	28 761	1901	9 460 192
1790	50 715	1902	9 571 647
1795	32 500	1903	10 144 171
1800	36 000	1904	10 461 529
1805	63 000	1905	10 774 360
1820	115 341	1906	11 283 799
1825	157 526	1907	10 839 776
1830	223 191	1908	11 263 045
1835	232 051	1909	11 220 913
1840	408 138	1910	10 981 849
1845	571 935	1911	11 636 904
1850	636 245	1912	11 851 211
1855	1 550 168	1913	12 412 838
1860	2 020 265	1914	9 378 022
1865	2 948 812	1915	7 867 944
1870	2 785 549	1916	8 409 154
1875	4 570 011	1917	9 681 218
1880	5 297 554	1918	9 374 216
1885	6 213 041	1919	8 420 667
1890	9 389 405		

2. Förderung der Saargruben 1920—1934

Netto-Kohlenförderung (ausgelesen und gewaschen)							
Jahr	Staatliche Gruben t	Verpacktete Gruben t	Insgesamt Förderung t	in % der Förderung des Jahres 1913)	Zahl der Arbeitstage	Durchschnittl. Tagesförderung t	Durchschnittl. Tagesleistung des Arbeiters unter und über Tage kg
1920	9 198 714	211 719	9 410 433	71,21	302	31 160	481
1921	9 336 493	238 109	9 574 602	72,44	278,3	34 404	515
1922	10 943 311	296 692	11 240 003	85,05	295,3	38 054	606
1923	8 970 606	221 669	9 192 275	69,55	212,6	43 190	639
1924	13 648 046	384 072	14 032 118	106,17	298,81	46 960	708
1925	12 597 116	392 733	12 989 849	98,29	286,16	45 393	680
1926	13 318 819	362 055	13 680 874	103,52	299,43	45 690	692
1927	13 193 754	402 070	13 595 824	102,87	280,48	48 472	740
1928	12 661 797	444 921	13 106 718	99,17	291,20	45 007	811
1929	13 095 447	483 901	13 579 348	102,75	300,76	45 240	836
1930	12 751 542	484 229	13 235 771	100,15	282,77	46 806	874
1931	10 930 486	436 525	11 367 011	86,01	248,93	45 658	901
1932	10 055 993	382 056	10 438 049	78,98	229,09	45 763	1 034
1933	10 179 247	381 925	10 561 172	79,91	226,53	46 622	1 118
1934							
Januar	932 687	37 678	970 365	88,10	20,36	47 667	1 154
Februar	875 757	35 118	910 875	82,70	18,89	48 220	1 171
März	891 021	36 696	927 717	84,23	19,39	47 843	1 163
April	875 453	33 270	908 723	82,50	19,08	47 633	1 157
Mai	870 859	31 713	902 572	81,94	19,09	47 292	1 145
Juni	884 936	30 249	915 185	83,09	19,43	47 112	1 146
Juli	914 131	33 442	947 573	86,03	20,19	46 931	1 145
August	877 899	34 187	912 086	82,81	19,61	46 503	1 135
September	922 576	32 970	955 546	86,75	20,47	46 687	1 145
Oktober	1 031 754	37 577	1 069 331	97,08	22,68	47 146	1 156
November	941 390	35 789	977 179	81,72	20,85	46 866	1 136
Dezember	890 072	30 476	920 548	83,58	19,97	46 090	1 107
Zusammen	10 908 535	409 165	11 317 700	85,63	240,01	47 157	1 147

) Der Berechnung liegt für 1913 eine Produktion von 13 216 599 to zugrunde, die vergleichshalber nach der heutigen französischen Einteilung errechnet ist.

3. Verteilung der Förderung der Saargruben 1920—1934

Jahr	Verteilung der Förderung							Verlust bei Lagerung t	Gesamtabsatz t
	Zechenselbst- verbrauch (einschl. elektr. Zentralen usw.) t	Lieferungen an die Bergarbeiter t	Lieferungen an die eigene Kokerei t	Lieferungen an die Brikettfabrik t	Verkauf und Versand t				
1920	* 861 898	363 004	338 252	21 613	7 733 717		—	9 318 485	
1921	782 208	328 970	237 226	14 584	7 684 748		6 370	9 054 106	
1922	813 837	347 762	317 702	—	10 207 773		21 626	11 708 700	
1923	760 888	325 397	167 263	—	7 927 268		468	9 181 284	
1924	995 340	363 029	282 250	—	12 497 788		102	14 138 509	
1925	957 929	356 389	354 570	—	11 325 861		—	12 991 749	
1926	1 050 136	362 822	351 220	1 095	11 973 550		—	13 737 729	
1927	1 042 695	360 970	370 308	384	11 290 742		—	13 064 715	
1928	1 028 167	334 464	387 199	—	11 786 388		—	13 536 218	
1929	1 103 246	344 532	338 200	—	11 902 689		—	13 688 667	
1930	1 082 196	332 119	446 052	—	11 185 099		—	13 045 466	
1931	1 024 003	343 826	376 990	1 062	9 300 348		—	11 046 229	
1932	917 501	316 144	317 024	6 781	9 002 963		—	10 560 413	
1933	892 962	306 192	369 251	7 552	9 095 178		—	10 671 135	
1934									
Januar	81 084	16 231	33 934	653	859 300		—	991 202	
Februar	77 111	17 413	29 321	236	798 301		—	922 382	
März	80 041	15 992	26 455	115	836 741		—	959 344	
April	75 563	29 516	16 882	182	805 672		—	927 815	
Mai	73 737	31 563	19 565	684	795 159		—	920 708	
Juni	72 946	28 616	20 173	498	783 415		—	905 648	
Juli	72 602	43 114	20 332	581	809 378		—	946 007	
August	72 929	11 394	20 575	418	809 893		—	915 209	
September	76 016	22 301	19 026	505	862 312		—	980 160	
Oktober	84 850	30 524	20 616	665	935 700		—	1 072 355	
November	84 584	27 303	19 904	1 007	876 923		—	1 009 721	
Dezember	68 983	19 097	21 489	438	826 629		—	936 636	
Zusammen	920 446	293 064	268 272	5 982	9 999 423		—	11 487 187	

4. Haldenbestände der Saargruben 1920–1934

Am Jahresende	Kohlen t	Koks t	Briketts t	Insgesamt t
1920	163 993	1 202	—	165 195
1921	684 489	3 783	—	688 272
1922	215 792	2 212	—	218 004
1923	232 664	1 780	—	234 444
1924	126 273	1 156	—	127 429
1925	121 373	688	—	122 061
1926	65 405	2 673	—	68 078
1927	596 979	3 988	—	600 787
1928	167 300	4 009	—	171 309
1929	57 980	1 722	—	59 702
1930	248 285	12 137	—	260 422
1931	569 667	17 377	44	586 488
1932	446 703	8 334	1 963	457 000
1933	336 740	4 381	2 443	343 564
Am Monatsende				
1934				
Januar	315 903	4 385	2 084	322 372
Februar	304 396	3 190	1 458	309 044
März	272 769	4 007	1 219	277 995
April	253 677	2 919	1 018	257 614
Mai	235 541	1 678	1 011	238 230
Juni	245 078	697	1 210	246 985
Juli	246 644	673	1 445	248 762
August	243 521	859	1 359	245 739
September	218 907	988	1 330	221 225
Oktober	215 883	1 167	696	217 746
November	183 341	1 897	658	185 896
Dezember	167 253	2 661	293	170 208

5. Die Kokserzeugung im Saargebiet 1913 und 1920–1934

Jahr	Kokserzeugung der		Kokserzeugung insgesamt t
	Saargruben t	Hüttenwerke t	
1913	249 668	1 500 632	1 750 300
1920	239 637	724 559	964 196
1921	177 386	969 042	1 146 428
1922	253 120	1 274 879	1 527 999
1923	133 002	1 135 046	1 268 048
1924	216 099	1 546 842	1 762 941
1925	272 352	1 675 414	1 947 766
1926	255 270	1 850 659	2 105 929
1927	262 388	1 954 808	2 217 196
1928	267 399	2 105 476	2 372 875
1929	235 738	2 187 315	2 423 053
1930	306 998	2 252 915	2 559 913
1931	255 080	1 682 793	1 937 873
1932	215 696	1 469 218	1 684 914
1933	252 208	1 627 310	1 879 518
1934			
Januar	23 423	157 159	180 582
Februar	20 442	148 123	168 565
März	18 322	168 099	186 421
April	12 300	161 012	173 312
Mai	13 701	165 901	179 602
Juni	14 006	160 976	174 982
Juli	14 499	164 598	179 097
August	14 802	168 337	183 139
September	14 234	163 866	178 100
Oktober	14 569	177 338	191 907
November	14 434	177 184	191 618
Dezember	15 106	177 108	192 214
Insgesamt	189 838	1 989 701	2 179 539

6. Anzahl der Hochöfen und Stahlerzeugungsanlagen und ihre Leistungsfähigkeit im Saargebiet
in den Jahren 1913 und 1925—1934

Stand am Ende des Jahres	Hochöfen						Kuppelöfen						Thomaskonverter						Martinöfen						Elektroöfen					
	Anzahl	Im Betrieb*	In Reparatur	In Reserve	Monatl. Kapazität	Leistungsfähigkeit in 24 Std. bei normalem Betrieb	Anzahl	Im Betrieb*	In Reparatur	In Reserve	Monatl. Kapazität	Leistungsfähigkeit in 24 Std. bei normalem Betrieb	Anzahl	Im Betrieb*	In Reparatur	In Reserve	Monatl. Kapazität	Leistungsfähigkeit in 24 Std. bei normalem Betrieb	Anzahl	Im Betrieb*	In Reparatur	In Reserve	Monatl. Kapazität	Leistungsfähigkeit in 24 Std. bei normalem Betrieb	Anzahl	Im Betrieb*	In Reparatur	In Reserve	Monatl. Kapazität	Leistungsfähigkeit in 24 Std. bei normalem Betrieb
1913	29 27 2	—	—	—	133 000	—	21 5 7 9	—	—	—	40 400	—	19 19	—	—	—	138 272	—	22 15 7	—	—	—	27 047	—	4 4	—	—	—	22 550	—
1925	30 23 3	—	—	—	152 500	—	21 7 6 8	—	—	—	40 400	—	24 19 1 4	—	—	—	134 798	—	27 14 7 6	—	—	—	37 500	—	7 1	—	—	—	2 600	—
1926	30 26 2	—	—	—	ca. 135 000	—	21 7 6 8	—	—	—	ca. 40 000	—	24 19 1 4	—	—	—	ca. 135 000	—	25 13 6 6	—	—	—	ca. 43 750	—	3 2	—	—	—	ca. 1 000	—
1927	30 26 3	—	—	—	170 000	—	20 7 2 11	—	—	—	40 000	—	23 17 4 2	—	—	—	130 000	—	23 15 7 1	—	—	—	40 000	—	4 1	—	—	—	1 200	—
1928	31 26 4	—	—	—	170 000	—	20 6 3 11	—	—	—	40 000	—	23 17 2 4	—	—	—	130 000	—	24 16 8	—	—	—	40 000	—	5 1 1 3	—	—	—	1 500	—
1929	30 28 2	—	—	—	—	6370	17 3 2 12	—	—	—	—	1880	21 13 4 4	—	—	—	—	5840	26 18 7 1	—	—	—	—	2075	5 2	—	—	—	—	200
1930	30 22 4	—	—	—	—	6375	12 2 2 8	—	—	—	—	1030	22 13 5 4	—	—	—	—	6280	24 13 5 6	—	—	—	—	2725	6 2	—	—	—	—	135
1931	30 16 4	—	—	—	—	6715	14 2 — 12	—	—	—	—	1920	21 14 2 5	—	—	—	—	6890	24 10 7 7	—	—	—	—	2480	6 3	—	—	—	—	265
1932	30 17 5	—	—	—	—	6715	16 1 — 15	—	—	—	—	2000	21 15 2 4	—	—	—	—	7040	24 11 6 7	—	—	—	—	2925	7 3	—	—	—	—	260
1933	30 19 5	—	—	—	—	7050	16 3 1 12	—	—	—	—	1990	20 17 2 1	—	—	—	—	6790	24 11 4 9	—	—	—	—	2805	7 4	—	—	—	—	260
1934	30 21 4	—	—	—	—	7100	16 3 1 12	—	—	—	—	2040	21 18 2 1	—	—	—	—	7190	24 13 3 8	—	—	—	—	2835	7 4	—	—	—	—	260
1934	8 5 — 3	—	—	—	—	1900	—	—	—	—	—	—	5 3 1 1	—	—	—	—	2000	3 3 —	—	—	—	—	400	—	—	—	—	—	—
Burbacher Hütte	6 4 1 1	—	—	—	—	2000	1 — — 1	—	—	—	—	—	5 5 —	—	—	—	—	1800	3 2 1 —	—	—	—	—	450	3 2 —	—	—	—	—	80
Röhring'sche Eisen- und Stahlwerke	6 5 1 —	—	—	—	—	1800	5 1 — 4	—	—	—	—	1240	5 5 —	—	—	—	—	2600	4 3 —	—	—	—	—	605	1 —	—	—	—	—	120
Neunkircher Eisenwerk	6 4 1 1	—	—	—	—	650	7 1 — 6	—	—	—	—	200	—	—	—	—	—	—	—	—	—	—	—	—	—	—	—	—	—	—
Halberger Hütte	4 3 1 —	—	—	—	—	750	—	—	—	—	—	—	4 4 —	—	—	—	—	750	6 4 1 1	—	—	—	—	600	1 1 —	—	—	—	—	10
Dillinger Hütte	— — — —	—	—	—	—	—	—	—	—	—	—	—	—	—	—	—	—	—	—	—	—	—	—	—	—	—	—	—	—	—
Gußstahlw. Burbach	— — — —	—	—	—	—	—	—	—	—	—	—	—	—	—	—	—	—	—	—	—	—	—	—	—	—	—	—	—	—	—
Dingler-Kärcher	— — — —	—	—	—	—	—	3 1 1 1	—	—	—	—	100	2* 1* 1*	—	—	—	—	40*	2 — —	—	—	—	—	60	1 1 —	—	—	—	—	20

* Bessemer Konverter

7. Die Anzahl der Koksöfen der saarländischen Hüttenwerke am Ende der Jahre 1920—1934

Jahr	Halberger Hütte	Burbacher Hütte	Dillinger Hütte	Neunkircher Hütte	Röchling'sche Eisen- und Stahlwerke	Zusammen
1920	116	300	200	186	152	954
1921	116	300	200	231	120	967
1922	116	300	248	231	307	1 202
1923	116	300	248	231	307	1 202
1924	131	300	248	276	310	1 265
1925	131	300	248	281	353	1 313
1926	131	360	248	333	302	1 374
1927	131	360	248	333	317	1 389
1928	146	360	248	272	316	1 342
1929	146	360	248	261	242	1 257
1930	146	360	248	301	204	1 259
1931	146	360	248	298	313	1 365
1932	145	360	248	294	306	1 353
1933	137	360	248	294	306	1 345
1934	140	400	248	294	311	1 393

8. Roheisengewinnung 1913 und 1920—1934

Jahr	Roheisen 1. Schmelzung t	Thomas- Roheisen t	Roheisen insgesamt t
1913	148 250	1 222 730	1 370 980
1920	92 807	559 201	652 008
1921	130 444	786 726	917 170
1922	149 927	1 006 623	1 156 550
1923	121 396	797 661	919 057
1924	164 470	1 182 427	1 346 897
1925	166 141	1 286 915	1 453 056
1926	200 270	1 434 610	1 634 880
1927	210 468	1 560 723	1 771 191
1928	208 549	1 727 635	1 936 184
1929	207 200	1 901 710	1 104 940
1930	222 914	1 689 530	1 912 444
1931	164 010	1 351 419	1 515 429
1932	90 402	1 259 091	1 349 493
1933	149 742	1 441 983	1 591 725
1934			
Januar	11 816	129 427	141 243
Februar	11 150	126 468	137 618
März	20 169	135 863	155 972
April	13 735	139 231	152 966
Mai	13 200	136 469	149 669
Juni	12 060	139 716	151 776
Juli	17 625	134 285	151 910
August	11 324	142 753	154 077
September	11 450	143 687	155 137
Oktober	19 115	148 359	167 474
November	11 450	147 101	158 551
Dezember	10 761	138 511	149 272
Insgesamt	163 795	1 661 870	1 825 665

9. Rohstahlgewinnung 1913 und 1920 — 1934

Jahr	Thomas- Blöcke	Martin- Blöcke	Martin- Guß	Bessemer- Guß	Elektro- Blöcke	Gesamt- Gewinnung
1913	—	—	—	—	—	2 079 825
1920	—	—	—	—	—	709 247
1921	—	—	—	—	—	947 732
1922	981 336	321 084				1 302 420
1923	759 373	293 610				1 052 983
1924	1 087 436	376 834				1 464 270
1925	1 165 578	409 109				1 574 687
1926	1 298 792	437 799				1 736 591
1927	1 429 940	462 642				1 892 582
1928	1 561 368	482 856	13 599	4 452	11 738	2 074 023
1929	1 642 344	533 406	15 796	4 650	14 011	2 210 207
1930	1 455 479	450 099	15 785	7 041	9 134	1 937 538
1931	1 116 276	401 229	9 837	5 680	6 194	1 539 216
1932	1 078 193	368 250	6 106	1 754	9 029	1 463 332
1933	1 220 038	432 200	5 302	2 444	10 663	1 670 647
1934						
Januar	110 433	41 896	348	317	1 005	153 999
Februar	105 894	37 551	289	341	772	144 847
März	117 889	40 026	343	341	902	159 501
April	119 113	38 614	302	385	1 158	159 572
Mai	115 251	38 299	291	334	1 226	155 401
Juni	123 120	46 995	407	401	1 440	172 363
Juli	112 844	41 161	245	401	1 329	155 980
August	123 379	45 418	243	400	1 469	170 909
September	122 009	42 985	332	382	1 507	167 215
Oktober	133 818	45 675	192	397	1 655	181 737
November	129 367	35 722	517	396	1 261	167 263
Dezember	117 199	36 237	284	374	1 462	155 556
Insgesamt	1 430 316	490 579	3 793	4 469	15 186	1 944 343

10. Die Leistungen der Walzwerke 1913 und 1920—1934

Jahr	Walzwerkserzeugnisse											Außer- dem Halbzeug zum Absatz bestimmt t				
	Eisenbahn- oberbau teile t	Formeisen über 80 mm Höhe (Träger) t	S abeisen u. kl. Formeisen unt. 80 mm Höhe t	Band-eisen t ¹⁾	Walzdraht t ¹⁾	Grobbleche von 5 mm oder darüber t ²⁾	Mittelleche von 3 bis unter 5 mm t	Feinbleche			Röhren t ³⁾		Rollendes Eisenbahnzug t	Schmiedestücke t	Andere Fertig- erzeugnisse t	Walzwerks- fertigerzeug- nisse insgesamt t
								von über 3 mm t	von über 1 mm t	von 0,12 bis unter 1 mm t						
1913	332 261	302 618	482 213	37 640	116 249	93 034	7 179	43 142	12 419	75 000	543	1 190	—	—	1 496 309	156 105
1920	36 414	83 710	233 639	35 021	31 005	63 327	7 179	12 188	16 815	21 718	—	1 779	—	—	544 321	36 490
1921	123 560	140 711	207 758	44 778	44 957	—	—	102 342	—	42 214	—	1 051	—	—	707 861	86 992
1922	190 244	171 114	282 785	63 672	68 720	—	—	118 602	—	51 483	—	1 571	—	—	948 191	19 536
1923	145 585	100 754	240 465	66 371	76 726	—	—	89 084	—	62 470	—	1 265	—	—	791 720	79 676
1924	133 819	181 663	318 856	76 303	98 121	—	—	144 113	—	77 012	—	1 672	—	—	1 031 579	140 423
1925	162 717	205 278	364 141	77 554	113 594	—	—	154 097	—	67 461	—	1 689	—	1 349	1 147 880	145 139
1926	191 496	236 088	390 587	88 254	115 642	—	—	168 464	—	69 297	—	1 729	—	1 207	1 262 764	168 082
1927	236 918	295 381	393 226	98 823	136 101	—	—	169 884	—	61 081	—	2 600	—	7 527	1 401 541	155 486
1928	210 673	283 409	483 228	121 879	169 268	—	—	183 500	—	85 730	—	4 138	—	1 258	1 543 083	174 704
1929	229 676	252 304	497 314	120 391	157 100	160 634	—	96 696	—	83 766	—	4 007	—	636	1 602 724	156 679
1930	204 986	197 083	447 391	100 233	145 596	165 576	—	98 826	—	52 974	—	3 541	—	212	1 413 418	168 945
1931	152 571	147 251	354 962	76 458	132 834	109 463	—	93 170	—	37 156	—	4 791	—	106	1 102 867	135 481
1932	84 388	120 758	352 721	80 790	134 325	82 756	—	93 081	—	38 781	—	6 077	—	780	994 447	124 332
1933	112 040	173 321	432 851	115 831	164 324	86 381	—	110 003	—	42 273	—	7 442	—	1 152	1 245 618	127 310
1934																
Januar	13 589	14 012	36 191	8 904	13 045	10 091		10 037		3 922		624	116	110 531	9 076	
Februar	9 356	17 828	37 079	9 490	12 411	8 616		9 500		2 293		585	49	107 207	9 369	
März	13 537	22 505	42 024	8 667	14 928	9 260		9 912		2 054		614	148	123 649	13 809	
April	11 182	22 738	41 665	9 270	15 127	8 639		9 228		2 493		565	123	121 030	9 783	
Mai	11 256	22 740	42 337	9 548	12 764	7 279		10 418		3 226		614	172	120 354	6 868	
Juni	11 840	18 633	47 686	9 343	14 234	9 906		10 764		4 449		703	152	129 710	11 789	
Juli	10 993	16 433	41 275	10 735	15 145	9 482		10 594		3 395		731	104	118 887	10 467	
August	12 151	17 696	46 407	10 665	14 610	10 428		11 196		3 514		629	187	127 483	12 079	
September	9 974	19 235	44 414	10 334	13 857	10 160		10 354		3 392		473	29	122 222	11 064	
Oktober	11 457	19 830	45 870	12 920	16 097	10 177		10 524		2 871		1 892	182	131 820	15 861	
November	10 643	17 017	42 444	11 614	15 775	8 807		9 931		5 076		647	91	122 045	15 758	
Dezember	13 545	10 233	35 907	11 874	14 343	9 333		9 452		3 846		863	65	109 461	18 784	
Insgesamt	139 523	218 900	505 299	123 364	172 336	112 178		121 910		40 531		8 940	1 418	1 444 399	144 707	

¹⁾ Die Angaben über die Produktion von Band Eisen und Walzdraht sind für die Zeit von 1921 bis Ende 19,7 zum Teil geschätzt.

²⁾ Ab 1929 wird Universaleisen unter Grobblechen geführt, während es bis dahin bei Formeisen mitenthalten war.

³⁾ Ab 1928 sind die Angaben über die Produktion von Röhren zum Teil geschätzt.

11. Die Produktion der Saalhütten und der Kokerei Heinitz an Benzol, Ammoniak-Sulfat, Teer und Thomasmehl in den Jahren 1926—1934

Jahr	Benzol t	Ammoniak- Sulfat t	Teer t	Thomas- mehl t
1926	30 355	26 190	106 649	282 507
1927	32 097	27 828	109 244	309 972
1928	32 216	28 116	122 732	329 983
1929	31 241	27 732	122 269	345 352
1930	35 643	29 173	135 168	310 130
1931	29 211	22 356	109 651	257 534
1932	26 952	19 393	95 176	237 710
1933	29 859	20 944	102 894	266 820
1934				
Januar	2 671	1 975	9 760	32 028
Februar	2 705	1 866	9 120	23 006
März	3 093	1 941	10 590	22 184
April	2 963	1 835	9 515	18 207
Mai	3 051	1 902	9 785	17 740
Juni	2 932	1 884	9 520	38 576
Juli	2 872	1 938	9 806	16 640
August	2 663	1 949	9 986	15 641
September	3 080	1 949	10 034	36 343
Oktober	3 105	2 013	10 151	32 124
November	3 044	1 954	10 465	30 326
Dezember	3 635	1 913	10 670	39 866
Insgesamt	35 814	23 117	119 402	322 681

12. Produktion der Glasindustrie des Saargebietes in den Jahren 1913 und 1920 — 1933

Jahr	Tafelglas		Flaschenglas	Weißhohlglas
	qm	kg	kg	kg
1913	3 966 800	23 800 800	18 090 395	3 608 000
1920	2 524 550	15 147 300	10 342 535	2 190 000
1921	2 278 990	13 673 940	14 268 000	2 160 000
1922	2 974 725	17 848 350	16 485 680	2 180 000
1923	2 443 190	14 659 140	9 605 424	2 640 000
1924	2 677 995	16 067 970	17 509 000	2 350 000
1925	3 490 800	20 944 800	17 047 300	3 180 000
1926	3 220 500	19 323 000	12 209 600	2 665 000
1927	3 388 830	20 332 980	4 800 000	3 647 000
1928	4 866 405	29 198 430	4 800 000	4 615 000
1929	4 113 678	24 682 068	4 800 000	7 611 000
1930	4 333 705	26 002 230	4 800 000	7 197 000
1931	2 335 800	14 014 800	231 000	9 126 968
1932	2 170 000	13 020 000	— ¹⁾	6 353 741
1933	3 500 000	21 000 000	—	5 991 725

¹⁾ Der Betrieb ruht seit 19. 1. 1931

13. Produktion der Industrie der Steine und Erden 1913 und 1920-1933*)

a) Tonplattenindustrie						
Jahr	Zahl der Betriebe	Erzeugung an Tonplatten aller Art				
		qm	=	kg		
1913	4	1 661 903		59 370 100		
1920	4	673 922		24 884 700		
1921	4	703 640		25 007 200		
1922	4	1 008 548		35 300 400		
1923	4	657 152		22 644 600		
1924	4	1 102 260		37 906 200		
1925	4	1 245 245		42 552 800		
1926	4	1 234 687		41 745 500		
1927	4	1 460 844		47 481 800		
1928	4	1 717 005		56 021 700		
1929	4	1 841 155		57 967 500		
1930	4	2 028 667		59 684 000		
1931	4	1 869 566		50 079 718		
1932	4	1 960 844		45 979 934		
1933	4	2 585 461		56 972 260		
b) Ziegelindustrie						
Jahr	Zahl der erfaßten Betriebe ¹⁾	Erzeugung an				
		Backsteinen	Schlackenst. in n	Dachzieg. in		
in 1000 Stück						
1913	48	77 753	20 966	8 201		
1920	34	31 754	24 567	9 182		
1921	34	48 115	33 375	8 773		
1922	34	57 511	41 253	8 382		
1923	42	51 147	38 163	11 151		
1924	41	58 872	43 786	10 347		
1925	41	73 676	51 042	10 857		
1926	39	70 359	56 210	11 892		
1927	38	79 128	55 055	11 599		
1928	41	82 680	64 343	12 820		
1929	43	55 805	56 836	8 818		
1930	42 ²⁾	56 952	62 564	9 171		
1931	42 ³⁾	40 510	45 998	7 707		
1932	38 ⁴⁾	13 955	29 485	4 883		
1933	37	36 388	40 092	8 000		
¹⁾ Einschl. Schlackensteinbetriebe d. Hüttenwerke ²⁾ Davon 4 stilllegend. ³⁾ Davon 10 stilllegend. ⁴⁾ Davon 15 stilllegend ⁵⁾ davon 6 stilllegend.						
c) Kalkindustrie						
Jahr	Zahl der erfaßten Betriebe ¹⁾	Rohe Kalksteine für Eisenhütten u. Zementfabriken	Stückkalk		Sackkalk	Kohlensaurer Kalk
			für Stahlwerke	für Bauparkt und Landwirtschaft		
in Tonnen						
1913	5	—	68 639	7 041	1 800	—
1920	6	15 902	84 797	16 332	15 933	—
1921	6	16 860	105 702	21 732	17 542	—
1922	7	8 623	131 980	30 335	24 122	—
1923	8	11 429	100 128	25 847	15 701	—
1924	10	13 148	172 384	35 032	17 674	—
1925	10	13 504	167 193	37 806	22 835	—
1926	10	15 669	192 165	32 539	20 606	—
1927	10	44 683	204 525	33 411	19 859	—
1928	10	49 360	220 396	34 568	20 505	44
1929	9	56 187	232 863	38 540	18 733	134
1930	10 ¹⁾	45 143	207 940	30 211	20 578	290
1931	10 ²⁾	32 681	152 475	18 820	12 191	314
1932	10 ²⁾	92 898	137 406	10 476	8 944	840
1933	11 ²⁾	147 588	169 718	14 021	10 546	911
¹⁾ Einschl. der Kalkwerke der Hüttenwerke. ²⁾ Davon 1 stilllegend.						
c) Chamotteindustrie						
Jahr	Zahl der Betriebe	Erzeugung an Chamotteerzeugnissen in To.	Jahr	Zahl der Betriebe	Erzeugung an Chamotteerzeugnissen in To.	
1913	2	50 356	1926	3	46 705	
1920	2	33 404	1927	3	46 129	
1921	2	37 080	1928	3	50 858	
1922	2	37 275	1929	2	53 701	
1923	2	44 852	1930	2	49 373	
1924	3	51 205	1931	2	35 445	
1925	3	50 564	1932	1	13 555	
			1933	2	20 213	

*) Die Angaben sind dem Saarlirtschaftsarchiv Heft 7 entnommen.

14. Die Elektrizitätserzeugung im Saargebiet in den Jahren 1913 und 1920–1933

Bezeichnung der Kraftwerke	Leistungsfähigkeit der Stromerzeuger					Strom- erzeugung (KWh)
	Gleichstrom (KW)		Drehstrom (KVA)			
	D ¹⁾	G ²⁾	D ¹⁾	G ²⁾	W ³⁾	
Zusammen: 1913	575	8 152	54 605	49 780	—	257 938 709
1920	575	9 542	93 005	66 340	—	334 898 293
1921	575	9 542	101 755	66 340	—	353 499 625
1922	575	9 542	110 505	66 340	—	406 015 969
1923	575	9 542	110 505	66 340	—	400 019 649
1924	575	11 342	125 505	68 340	—	503 893 988
1925	575	11 307	142 505	67 340	—	503 612 754
1926	575	12 107	224 805	68 340	—	649 540 619
1927	575	11 857	263 555	68 340	—	698 216 136
1928	725	12 807	267 955	78 840	6 840	784 643 271
1929	3 647	18 118	298 855	68 360	6 840	889 457 844
1930	3 847	18 240	317 755	71 930	6 840	894 569 278
1931	3 619	17 490	326 855	69 410	6 840	892 460 967
1932	3 619	17 140	323 850	68 810	6 840	808 055 621
1933						
Grubenkraftwerke	—	—	153 025	17 000	—	332 315 970
Hüttenkraftwerke	2 147	17 140	25 500	47 010	—	285 400 570
Sonstige Kraftwerke	—	—	141 880	—	6 840	231 948 195
Zusammen	2 147	17 140	320 405	64 010	6 840	849 664 735

1) Dampf-Antriebsmaschinen, 2) Gasantriebsmaschinen, 3) Wasserantriebsmaschinen.

15. Stromverbrauch im Saargebiet von 1920–1933

Jahr	Erzeugung in KWh a	Einfuhr in KWh b	Ausfuhr in KWh c	Stromverbrauch im Saargebiet KWh a + b - c	Be- völkerungs- stand am Jahresende	Stromverbrauch pro Kopf der Bevölkerung KWh
1920	334 898 293	172 030	494 340	334 575 983	697 242	479
1921	353 499 625	698 870	112 450	354 086 045	706 214	501
1922	406 015 969	142 740	5 420	406 153 289	719 072	564
1923	400 019 649	326 940	22 507 267	377 839 322	749 397	504
1924	503 893 988	490 180	25 306 074	479 078 094	763 196	627
1925	503 612 754	7 432 313	25 848 632	485 196 435	773 764	627
1926	649 540 619	18 029 416	15 271 186	652 298 849	786 108	829
1927	698 216 136	19 247 700	13 699 195	703 764 641	774 546	908
1928	784 643 271	17 192 757	23 494 459	778 341 569	782 962	994
1929	889 457 844	17 499 022	49 587 274	857 369 582	793 101	1 081
1930	894 569 278	12 201 799	54 739 094	852 031 983	805 274	1 058
1931	892 460 967	10 731 992	74 815 732	816 794 793	815 907	1 001
1932	808 055 621	9 022 977	56 003 243	761 075 355	823 444	924
1933	849 664 735	11 650 557	45 170 851	816 144 441	828 128	985

III. Auswärtiger Handel

1. Der Außenhandelsverkehr des Saargebietes mit dem Reich im Jahre 1933 Spezialhandel nach der Gruppeneinteilung des Internationalen Verzeichnisses

Warengattungen	Einfuhr aus dem Reich ins Saargebiet		Ausfuhr aus dem Saargebiet ins Reich	
	Mengen in dz = 100 kg	Werte in 1000 RM	Mengen in dz = 100 kg	Werte in 1000 RM
I. Lebende Tiere¹⁾	80 510	5 364	—	17
Pferde ²⁾	7	8	25	17
Rindvieh ²⁾	9 808	2 388	—	—
Schweine ²⁾	41 012	2 855	—	—
Sonstige lebende Tiere	1 417	113	—	—
II. Lebensmittel und Getränke	239 142	9 286	10 726	320
Weizen	14 149	73	85	2
Roggen	15 036	86	—	—
Gerste	—	—	—	—
Hafer	431	5	—	—
Mais, Dari	—	—	—	—
Reis	55	1	—	—
Malz	7 278	162	4 712	137
Mehl, Graupen und andere Müllereierzeugnisse	8 798	291	4 596	136
Kartoffeln, frisch	82 156	422	—	—
Speisebohnen, Erbsen, Linsen	451	37	4	1
Küchengewächse, Gemüse u. dgl.	1 792	67	11	1
Obst	4 259	111	15	1
Südfrüchte	572	9	—	—
Zucker	6 100	361	—	—
Kaffee	238	25	1	1
Tee	—	—	—	—
Kakao, roh	—	—	—	—
Fleisch, Speck, Fleischwürste	759	160	—	—
Fische und Fischzubereitungen	10 379	478	—	—
Milch	1 575	37	—	—
Butter	56	13	—	—
Hart- und Weichkäse	7 178	365	40	2
Eier von Federvieh	7	1	—	—
Schmalz, Oleomargarin	—	—	—	—
Talg von Rindern und Schafen, Preßtalg	94	4	—	—
Margarine und ähnliche Spei- sefette	25 425	2 364	—	—
Pflanzliche Öle und Fette (auch technische)	9 883	285	—	—
Gewürze	164	28	—	—
Branntw. und Sprit aller Art ³⁾	137	45	2	1
Wein und Most	7 012	486	82	8
Bier	2 035	46	—	—
Sonstige Lebensmittel und Ge- tränke	33 123	3 324	1 178	30
III. Rohstoffe u. halbfert. Waren	7 231 279	16 791	13 602 755	41 223
Rohseide und Florettseide	3	1	—	—
Wolle und andere Tierhaare	824	59	210	11
Baumwolle	1 915	70	537	26
Flachs, Hanf, Jute und dergl.	1 790	197	100	12
Lamm- u. Schaffelle, behaart	—	—	54	2
Kalbfelle und Rindshäute	2 724	192	8 273	584
Felle zu Pelzwerk, roh	6	28	51	23
Sonstige Felle und Häute	21	12	350	32
Federn und Borsten	361	171	45	20
Tierfett und Tran für gewerbl. Zwecke	1 907	52	—	—

¹⁾ Ohne Pferde. ²⁾ Menge in Stück. ³⁾ einschl. Brennspritus.

Der Außenhandelsverkehr des Saargebietes mit dem Reich im Jahre 1933

Warengattungen	Einfuhr aus dem Reich ins Saargebiet		Ausfuhr aus dem Saargebiet ins Reich	
	Mengen in dz = 100 kg	Werte in 1000 RM	Mengen in dz = 100 kg	Werte in 1000 RM
Därme, Magen, Goldschläger- häutchen und dergl.	1 137	247	9	5
Hopfen	448	224	39	8
Rohtabak	3 030	481	369	49
Nichtölhaltige Sämereien	1 434	125	4	2
Oelfrüchte und Oelsaaten	19	1	—	—
Oelkuchen	37 571	376	—	—
Kleie u. ähnliche Futtermittel	7 770	60	2 070	11
Bau- und Nutzholz	1 472 428	2 460	36 931	140
Holz zur Holzmasse	—	—	—	—
Holzschliff, Zeltstoff usw.	176	1	—	—
Gerbhölzer, -rinden und -aus- züge	289	5	391	3
Harz, Kopale, Schellack, Gummi	823	35	—	—
Kautschuk, Guttapercha, Balata	14	1	—	—
Steinkohlen	1 533 540	1 880	9 520 260	15 915
Braunkohlen	—	—	—	—
Koks	267 970	431	163 970	275
Preßkohlen	358 820	642	—	—
Steinkohlenteer, -öl u. Derivate	36 448	282	509 362	11 496
Mineralöle	6 388	90	—	—
Mineralphosphate	56 534	133	—	—
Zement	84 346	314	505 477	1 218
Sonstige Steine und Erden	2 023 791	2 674	35 592	41
Eisenerze	373 650	454	—	—
Kupfererze	—	—	—	—
Zinkerze	—	—	—	—
Schwefelkies	—	—	—	—
Manganerze	—	—	—	—
Sonstige Erze und Metallaschen	16 472	34	83 659	114
Eisen	456 755	1 568	143 806	645
Kupfer	1 813	101	3 166	133
Blei	1 577	37	1 426	13
Zinn	792	170	272	50
Zink	14 804	295	104	2
Aluminium	—	—	—	—
Sonstige unedle Metalle	3 005	310	1	1
Eisenhalbzeug, Rohluppen	5 737	62	525 071	3 070
Kalisalze	38 061	235	296	2
Thomasphosphatmehl	—	—	1 868 885	5 835
Schwefelsaures Ammoniak	—	—	83 820	1 087
Sonstige chemische Rohstoffe und Halbzeuge	11 143	196	94	2
Sonstige Rohstoffe und halb- fertige Ware	404 943	2 085	108 061	396
IV. Fertige Waren¹⁾	471 969	52 120	4 674 673	74 509
Kunstseide und Florettseiden- garn	87	177	3	1
Wolle u. anderen Tierhaaren	1 002	674	1	1
Baumwolle	513	192	2 402	688
Flachs, Hanf, Jute und dergl.	401	43	7	2
Gewebe u. and. nicht genähte Waren aus { Seide und Kunstseide	677	1 028	6	14
{ Wolle u. and. Tierhaare	2 312	2 628	45	43
{ Baumwolle	3 969	2 103	19	8
{ Flachs, Hanf, Jute etc.	1 658	161	5	2
Kleidung und Wäsche	2 119	2 402	37	67
Filzhüte und Hutstumpen	138	276	2	3
Sonstige Textilwaren	1 760	741	0	1
Leder	1 391	802	1 352	343
Schuhwerk, Sattler- u. andere Lederwaren	2 078	1 831	75	45

¹⁾ Ohne Wasserfahrzeuge.

Der Außenhandelsverkehr des Saargebietes mit dem Reich im Jahr 1933

Warengattungen	Einfuhr aus dem Reich ins Saargebiet		Ausfuhr aus dem Saargebiet ins Reich	
	Mengen in dz = 100 kg	Werte in 1000 RM	Mengen in dz = 100 kg	Werte in 1000 RM
Pelze und Pelzwaren	100	339	4	29
Paraffin und Waren aus Wachs oder Fetten	25 118	2 325	270	14
Holzwaren	30 325	2 781		
Kautschukwaren	1 940	636	482	44
Zelluloid und dergl., Waren daraus (o. Filme)	291	332	21	6
Filme, belichtet und unbe- lichtet	137	353	4	3
Papier- und Papierwaren	57 351	2 872	2 942	461
Bücher und Musiknoten	1 732	780	247	95
Farben, Firnisse, Lacke	7 925	935	2 586	47
Schwefelsaures Kali, Chlorka- lium	—	—	—	—
Sonstige chemische und phar- mazeutische Erzeugnisse	70 094	2 898	13 836	184
Ton- und Porzellanwaren außer Ziegeln	23 214	659	181 695	2 985
Glas und Glaswaren	9 728	721	44 246	1 084
Waren aus Edelmetallen	7	87	1	7
Waren aus Eisen: Röhren und Walzen	21 318	491	326 052	4 506
Stab- und Formeisen	34 533	650	1 743 567	18 898
Blech und Draht	2 316	130	1 404 410	18 775
Eisenbahnoberbaumaterial	3 834	136	754 958	8 872
Kessel, Teile und Zubehör von Maschinen	17 452	1 575	5 812	301
Messerschmiedewaren	120	131	—	—
Werkzeuge und landwirtschaft- liche Geräte	1 640	338	96	15
Sonstige Eisenwaren	46 327	3 868	150 622	3 757
Waren aus Kupfer	9 074	1 770	299	118
Vergoldete und versilberte Waren	85	120	—	—
Sonstige Waren aus unedlen Metallen	7 249	675	7	2
Textilmaschinen	1 791	439	21	8
Dampflokomotiven, Tender	—	—	—	—
Werkzeugmaschinen	10 284	813	459	80
Landwirtschaftliche Maschinen	1 236	171	16	2
Sonstige Maschinen (außer elektrischen)	7 773	1 488	7 351	768
Elektrische Maschinen (ein- schließlich Teile)	1 181	295	4 158	725
Elektrotechnische Erzeugnisse	13 701	4 382	649	238
Kraftfahrzeuge, Kraftfahr- räder	1 145	315	100	35
Fahrräder, Fahrradteile	251	72	4	2
Wasserfahrzeuge ¹⁾	178	35	2	1
Musikinstrumente, Phonogra- phen und dergl.	672	215	41	4
Uhren	129	89	2	1
Sonstige Erzeugnisse der Fein- mechanik	593	484	52	56
Kinderspielzeug	1 535	306	14	3
Sonstige fertige Waren	41 663	4 356	25 675	11 117
Reiner Warenverkehr	8 022 900	83 561	18 288 154	116 069
V. Gold und Silber, nicht bear- beitet, Gold- und Silber- münzen	0,27	7	—	—
Insgesamt	8 022 900	83 568	18 288 154	116 072

¹⁾ Menge in Stück

2. Ein- und Ausfuhr des Saargebietes an Bier 1921—1933

a) Einfuhr

Rechnungsjahr 1. April bis 31. März	Vollbier hl				Starkbier hl				Bier insgesamt hl			
	Einfuhr aus				Einfuhr aus				Einfuhr aus			
	dem Reich	Frankreich	and. Länd.	Insgesamt	dem Reich	Frankreich	and. Länd.	Insgesamt	dem Reich	Frankreich	and. Länd.	Insgesamt
1921/22	197 313*	11 562	—	208 875*	1 629	3	—	1 632	198 942	11 565	—	210 507
1922/23	127 632	3 913	—	131 545	3 280	1	—	3 281	130 912	3 914	—	134 826
1923/24	87 157	31 801	658	119 616	607	453	—	1 060	87 764	32 254	658	120 676
1924/25	52 353	51 705	2 072	106 130	1 002	515	4	1 521	53 355	52 220	2 076	107 651
1925/26	485	69 249	5 803	75 537	4	727	—	731	489	69 976	5 803	76 268
1926/27	20	80 353	2 105	82 478	20	285	3	308	40	80 638	2 109	82 786
1927/28	3 995	68 528	1 715	74 238	529	152	—	681	4 524	68 680	1 715	74 919
1928/29	3 055	59 355	1 923	64 333	712	778	—	1 490	3 767	60 133	1 923	65 823
1929/30	3 569	49 657	2 348	55 574	768	1 299	—	2 057	4 337	50 956	2 348	57 641
1930/31	3 830	36 968	2 132	42 930	801	327	—	1 128	4 631	37 295	2 132	44 058
1931/32	2 471	27 686	1 884	32 041	618	247	—	865	3 089	27 933	1 884	32 906
1932/33	1 401	24 127	1 403	26 931	277	68	—	345	1 678	24 195	1 403	27 276
1933/34	1 303	22 527	1 294	25 124	132	264	—	396	1 435	22 791	1 294	25 520

* darunter 4551 hl Einfachbier

b) Ausfuhr

Rechnungsjahr 1. April bis 31. März	Vollbier hl				Starkbier hl				Bier insgesamt hl			
	Ausfuhr nach			Insgesamt	Ausfuhr nach			Insgesamt	Ausfuhr nach			Insgesamt
	dem Reich	Frankreich	and. Länd.		dem Reich	Frankreich	and. Länd.		dem Reich	Frankreich	and. Länd.	
1921/22	26 853	4 856	—	31 709	400	—	—	400	27 253	4 856	—	32 109
1922/23	22 630	4 440	—	27 070	82	—	—	82	22 712	4 440	—	27 152
1923/24	6 158	4 382	—	10 540	135	22	—	157	6 293	4 404	—	10 697
1924/25	9 910	5 536	—	15 446	—	—	—	—	9 910	5 536	—	15 446
1925/26	3	8 071	—	8 074	—	—	—	—	3	8 071	—	8 074
1926/27	—	13 886	—	13 886	—	1 338	—	1 338	—	15 224	—	15 224
1927/28	6 001	22 010	—	28 011	142	12 535	—	12 677	6 143	34 515	—	40 688
1928/29	9	37 750	—	37 759	—	32 919	—	32 919	9	70 669	—	70 678
1929/30	—	43 602	—	43 602	4	37 983	—	37 987	4	81 585	—	81 589
1930/31	8	49 647	—	49 655	4	32 796	—	32 800	12	82 443	—	82 455
1931/32	1	41 803	2 705	44 509	—	26 875	903	27 778	1	68 678	3 608	72 287
1932/33	—	35 753	8 719	44 472	—	20 394	5 061	25 455	—	56 147	13 780	69 927
1933/34	—	31 812	8 726	40 538	—	17 082	3 697	20 779	—	48 894	12 423	61 317

3. Ein- und Ausfuhr des Saargebietes an Branntwein 1922—1932

Betriebsjahr 1. Okt. — 30. Sept.	Einfuhr aus				Ausfuhr hl
	dem Reich hl	Frankreich hl	dem sonst. Ausl. hl	Insgesamt hl	
1922/23	4 202	20 822	—	25 024	7 750
1923/24	693	12 535	6	13 234	19 018
1924/25	1 459	8 484	101	10 044	2 496
1925/26	108	5 400	206	5 714	2
1926/27	265	5 538	15	5 818	—
1927/28	38	5 365	5	5 408	8
1928/29	112	5 778	40	5 930	—
1929/30	96	5 075	18	5 189	99
1930/31	117	5 162	67	5 346	10
1931/32	135	3 382	3	3 520	—
1932/33	100	2 939	9	3 048	—

4. Ein- und Ausfuhr des Saargebietes an Wein und Schaumwein 1921—1933

a) Einfuhr

Rechnungs- jahr 1. April bis 31. März	Traubenwein				Obstwein				Trauben- schaumwein				Obstschaumwein			
	aus dem Deutschen Reich	aus Frankreich	aus dem sonst. Ausland	Insgesamt	aus dem Deutschen Reich	aus Frankreich	aus dem sonst. Ausland	Insgesamt	aus dem Deutschen Reich	aus Frankreich	aus dem sonst. Ausland	Insgesamt	aus dem Deutschen Reich	aus Frankreich	aus dem sonst. Ausland	Insgesamt
	hl	hl	hl	hl	hl	hl	hl	hl	hl	hl	hl	hl	hl	hl	hl	hl
1921/22	60 747	10 571	44	71 362	165	—	—	165	860	89	—	949	217	—	—	217
1922/23	41 842	4 866	1	46 709	1 834	8	—	1 842	1 935	182	—	2 117	1 097	—	—	1 097
1923/24	32 148	62 655	998	95 801	—	—	—	—	593	1 533	—	2 126	—	—	—	—
1924/25	16 328	50 884	615	67 827	—	—	—	—	291	959	—	1 250	—	—	—	—
1925/26	3 972	46 853	689	51 514	11	28	—	39	10	862	—	872	—	—	—	—
1926/27	4 275	51 156	900	56 331	69	73	—	142	27	1 174	4	1 205	—	—	—	—
1927/28	4 923	30 884	1 275	37 082	35	257	—	292	84	820	—	904	—	—	—	—
1928/29	4 793	31 556	808	37 157	41	415	152	608	84	668	—	752	—	—	—	—
1929/30	7 127	30 333	1 461	38 925	67	337	—	1 506	84	674	2	760	—	1	—	1
1930/31	12 023	26 297	2 156	38 476	69	344	44	457	85	852	—	937	—	—	—	—
1931/32	15 544	20 321	1 162	37 027	138	635	1	774	34	681	—	715	—	—	—	—
1932/33	11 768	18 117	793	30 678	148	175	129	452	73	625	—	698	—	—	—	—
1933/34	6 122	21 527	911	28 560	72	585	—	657	12	659	—	671	—	—	—	—

b) Wiederausfuhr

Rechnungsjahr 1. April bis 31. März	Wein			Schaumwein		
	Ausfuhr nach			Ausfuhr nach		
	Deutschland hl	Frankreich hl	Gesamt- ausfuhr hl	Deutschland hl	Frankreich hl	Gesamt- ausfuhr hl
1923/24	—	—	3 339	—	—	20
1924/25	—	—	4 695	—	—	45
1925/26	—	—	3 575	—	—	80
1926/27	—	—	1 619	—	—	76
1927/28	56	504	560	1	27	28
1928/29	1	27	28	3	18	21
1929/30	—	67	67	1	43	44
1930/31	7	35	42	2	3	5
1931/32	—	35	35	—	—	—
1932/33	—	70	70	—	2	2
1933/34	—	13	13	—	—	—

5. Ein- und Ausfuhr des Saargebietes an Tabakwaren 1924–1933

a) Einfuhr an Rohtabak

Rechnungsjahr 1. April bis 31. März	aus dem Reich	aus Frankreich	aus dem sonst. Steuerausland	Insgesamt
	dz.	dz.	dz.	dz.
1924/25	1 927	1 152	10 871	13 950
1925/26	2 079	354	8 984	11 417
1926/27	2 546	708	14 573	17 827
1927/28	3 932	336	19 709	23 977
1928/29	3 175	171	17 211	20 557
1929/30	3 807	814	20 085	24 706
1930/31	5 782	2 851	22 389	31 022
1931/32	3 797	1 131	25 019	29 947
1932/33	5 736	2 837	31 058	39 631
1933/34	4 527	2 820	27 303	34 650

b) Einfuhr an Tabakwaren

Rechnungs- jahr 1.4.-31.3.	Zigarren aus				Zigaretten aus				Feingeschn. Rauchtabak aus				Pfeifentabak, Kau- und Schnupftabak aus			
	dem Reich		Frankreich		Insgesamt		dem Reich		dem sonst. Ausland		Insgesamt		dem Reich		dem sonst. Ausland	
	dem Reich	Frankreich	Frankreich	Frankreich	Insgesamt	dem Reich	Frankreich	Frankreich	dem sonst. Ausland	Insgesamt	dem Reich	Frankreich	dem Reich	Frankreich	dem sonst. Ausland	Insgesamt
	Stück															
	Doppelzentner															
1923/24	95 631 574	775 025	768 626	63 298 900	97 175 225	63 298 900	8 376 530	53 005 090	124 680 520	151	64	416	631	1 176	8	1 234
1924/25	12 913 495	109 235	1 113 360	39 055 580	14 136 090	39 055 580	11 377 155	62 968 081	113 400 816	5	130	292	427	1 220	330	2 016
1925/26	10 137 975	247 375	398 527	18 847 070	10 783 877	18 847 070	35 580 400	10 335 480	64 762 950	37	135	242	414	345	—	349
1926/27	11 141 591	71 000	944 110	22 572 010	12 156 701	22 572 010	15 545 070	32 685 685	70 802 765	55	425	569	1 049	511	18	534
1927/28	27 624 401	171 200	886 975	48 563 874	28 682 576	48 563 874	13 708 550	62 424 975	124 697 399	52	570	304	926	570	1	581
1928/29	24 649 639	83 640	867 245	52 354 275	25 600 524	52 354 275	11 701 700	101 556 275	165 612 250	119	684	175	978	593	1	604
1929/30	23 415 199	109 560	984 496	92 750 850	24 599 255	92 750 850	13 173 600	157 959 430	263 883 880	182	812	103	1 097	670	53	727
1930/31	28 538 078	75 350	1 228 029	29 841 457	29 841 457	29 841 457	11 923 000	222 833 555	363 513 200	153	804	94	1 051	526	—	529
1931/32	29 587 514	—	1 978 135	92 890 220	31 565 649	92 890 220	14 745 840	313 506 045	421 142 105	76	874	102	1 052	549	—	554
1932/33	38 773 561	—	1 598 835	92 199 652	40 372 396	92 199 652	16 585 880	233 687 990	342 473 522	189	779	375	1 343	405	—	418
1933/34	43 722 884	—	691 995	79 751 474	44 414 879	79 751 474	19 488 400	163 145 145	262 385 019	244	737	77	1 058	745	—	755

a) Ausfuhr an Tabakwaren

Rechnungsjahr 1.4.-31.3.	Zigarren		Zigaretten				Fein- ²⁾ geschnittener Rauchtabak		Pfeifen-, Kau- und ²⁾ Schnupftabak		Insgesamt ¹⁾	
	Deutschland gleichz. Gesamtausfuhr		Ausfuhr nach		Gesamtausfuhr		Doppelzentner		Doppelzentner		Doppelzentner	
	Deutschland gleichz. Gesamtausfuhr	Deutschland	Frankreich	sonst. Ausland	Gesamtausfuhr	Gesamtausfuhr	Stück		Stück		Stück	
1923/24	3 047 490	—	—	—	213 595 085	213 595 085	136	9 410	11 804	136	9 410	11 804
1924/25	5 931 442	—	—	—	159 677 130	159 677 130	93	4 200	6 127	93	4 200	6 127
1925/26	541 160	—	—	—	33 036 715	33 036 715	8	—	369	8	—	369
1926/27	675 773	—	—	—	36 409 725	36 409 725	258	2 608	3 157	258	2 608	3 157
1927/28	1 396 515	10 445 340	27 286 015	1 369 825	39 101 180	39 101 180	794	4 049	5 290	794	4 049	5 290
1928/29	3 112 570	17 451 505	24 395 065	5 750	41 852 320	41 852 320	1 766	4 971	7 279	1 766	4 971	7 279
1929/30	2 655 150	44 337 875	17 482 240	45 375	61 865 490	61 865 490	1 579	6 937	9 241	1 579	6 937	9 241
1930/31	3 554 775	69 514 805	5 153 175	49 875	74 717 855	74 717 855	1 902	12 344	15 137	1 902	12 344	15 137
1931/32	8 516 490	88 283 269	1 240 000	6 500	89 529 769	89 529 769	1 632	10 556	13 424	1 632	10 556	13 424
1932/33	12 331 740	189 899 697	—	1 000	189 900 697	189 900 697	1 694	10 877	14 963	1 694	10 877	14 963
1933/34	12 489 666	217 367 247	—	—	217 367 247	217 367 247	1 479	10 956	15 148	1 479	10 956	15 148

¹⁾ Zigarren und Zigaretten in Doppelzentner ungerechnet, 1 Zigarre = 4 gr., 1 Zigarette = 1 gr. ²⁾ ausschl. nach Deutschland.

6. Güterbewegung auf den Saarbahnen 1932 und 1933

a) Frankreich einschl. Elsaß-Lothringen

Nr.	Warengattungen	Rechnungsjahr 1932/33		Rechnungsjahr 1933/34	
		Vers.	Empf.	Vers.	Empf.
		t	t	t	t
1	Abfälle	691	3	728	17
2	Baumwolle	12	212	3	89
3	Bier	6 245	1 303	4 679	1 945
4	Blei	692	574	734	552
5	Borke (Lohe)	171	370	121	396
6a	Braunkohlen	—	35	—	—
6b	Braunkohlenbriketts	41	669	63	423
7	Zement	23 284	23 538	23 460	16 758
8	Chemikalien	513	3 431	754	4 912
9	Dachpappe	355	76	292	195
10a	Tierischer Dünger	—	201	—	79
10b	Thomasmehl	10 411	15 296	20 289	18 402
10c	Sonstige phosphorhaltige Düngemittel	748	2 182	232	486
10d	Chilesalpeter	—	234	—	87
10e	Kalisalze	9	2 197	1 556	345
10f	Ammoniak-sulfat	7 847	370	3 592	31
10g	Sonstige künstliche Stickstoffdüngemittel	1 310	677	630	1 207
10h	Sonstige Düngemittel	720	644	735	546
11a	Roheisen	35 671	34 863	20 208	66 171
11b	Luppen	116 536	54 228	52 106	73 331
11c	Eisen- und Stahlbruch	8 184	64 637	9 568	91 602
12a	Eisen und Stahl Formeisen	267 724	8 404	283 782	6 381
12b	Platten und Bleche	89 812	4 826	94 578	3 888
12c	Eiserne Brücken und Brückenbauteile	9	—	463	11
12d	Eisenbauwerkteile	9 371	230	8 239	189
13	Eisenschienen	11 718	1 376	9 159	892
14	Eisenbahnschwellen, eiserne	7 790	243	10 015	90
15	Eiserne Achsen	1 002	693	738	776
16a	Eiserne Dampfkessel	356	431	90	411
16b	Maschinen	1 636	507	987	582
16c	Ausrüstungsstücke für Dampfkessel usw.	18	4	131	8
16d	Maschinenteile	1 345	878	1 171	1 467
16e	Fahrzeuge	98	155	136	174
16f	Motoren	77	100	85	116
17a	Gußeiserne Röhren	14 765	629	16 260	429
17b	Stahlröhren	27 016	423	20 804	178
18	Eisen- und Stahldraht	35 752	952	36 661	662
19a	Eisen- und Stahlwaren	23 267	5 330	21 999	5 752
19b	Aluminium	213	367	237	456
19c	Kupfer	111	272	172	520
19d	Abfälle von unedlen Nicht Eisenmetallen	1 681	468	2 051	654
20	Eisenerz	1 370	2 828 294	1 304	3 854 628
21a	Erde, Kies, Sand	24 072	8 747	6 930	3 710
21b	Ton, Porzellanerde und Traß	2 841	3 222	2 657	3 300
22b	Schwefelkies	—	4 155	—	28 431
22c	Manganerze	—	33 480	—	28 506
22d	Schlacken zur Verhüttung	7 316	41 342	6 217	39 455
22e	Übrige Erze	43	469 043	80	522 131
24	Fische und Schattiere	17	972	5	1 762
25	Flachs, Hanf, Hede und Werg	—	61	2	81
26a	Frisches Fleisch	2	1 216	7	1 884
26b	Gefrierfleisch	—	—	—	—
26c	Fleischkonserven	3	28	—	34
26d	Speck	4	398	—	157
26e	Wurstwaren	—	21	—	7
27	Garne und Twiste	88	31	103	191
28a	Weizen und Spelz	47	13 413	—	13 283
28b	Roggen	178	5 802	41	10 769

Frankreich einschl. Elsaß-Lothringen

Nr.	Warengattungen	Rechnungsjahr 1932/1933		Rechnungsjahr 1933/1934	
		Vers.	Empf.	Vers.	Empf.
		t	t	t	t
28c	Hafer	10	4 554	—	6 366
28d	Gerste	114	7 384	1	7 417
28e	Hirse, Buchweizen, Hülsenfrüchte	13	1 256	1	1 108
28f	Mais	99	1 938	—	982
28g	Malz	5	4 995	41	5 191
28h	Lein- und Oelsamen	3	302	15	142
29a	Flaschen	123	503	51	679
29b	Tafelglas	6 020	411	5 979	394
29c	Hohlglas	6 232	205	5 040	163
29d	Spiegelglas	—	—	—	6
29e	Sonstige Glaswaren	96	508	85	487
30a	Häute und Felle	452	720	250	304
30b	Leder und Lederwaren	183	671	201	941
30c	Pelzwaren	—	—	—	—
31a	Bau- und Nutzholz, unbearbeitet	10 639	1 254	13 482	1 716
31b	Rund- und Stammholz	4 773	11 121	3 268	10 645
31c	Papierholz	—	—	—	—
31d	Grubenholz	15 731	11 819	18 604	11 465
31e	Hölzerne Eisenbahnschwellen	8 386	1 730	8 588	1 049
31f	Brennholz	417	1 064	729	774
32a	Holzzeugmasse	54	194	38	110
32b	Gehobelte Kanthölzer und Bretter	52	334	90	550
33	Hopfen	7	53	—	9
34	Jute	17	204	13	250
35a	Kaffee	5	663	19	677
35b	Kaffee-Ersatzstoffe	—	266	—	316
35c	Zichorie	—	72	—	21
35d	Schokolade	11	438	8	313
35e	Kakao	—	202	—	283
35f	Tee	—	4	—	2
36a	Kalk	508	73 053	65	82 998
36b	Gips	17	10 787	24	9 786
37	Kartoffeln	2 504	14 972	530	42 525
40	Lumpen	155	141	66	245
41a	Weizenmehl	447	23 263	46	16 550
41b	Roggenmehl	18	3 914	2	2 838
41c	Andere Mühlenerzeugnisse	215	3 084	310	4 605
41d	Kleie	248	7 321	43	8 622
42a	Obst	191	16 786	105	8 826
42b	Gemüse	88	7 662	178	8 194
43	Oele und Fette	305	5 017	362	4 273
44	Oelkuchen	1	1 565	—	3 075
45	Papier und Pappe	1 253	5 224	1 181	4 802
46a	Petroleum	110	1 493	87	1 458
46b	Benzin	12	5 174	1	3 418
46c	Andere Mineralöle	368	5 487	1 244	4 809
44d	Benzol	43	625	371	672
46e	Steinkohlenteeröl	6 481	119	3 499	423
46f	Braunkohlenteeröl	—	—	424	—
46g	Andere Teerölprodukte	99	557	483	110
47	Reis	17	6 621	5	2 260
49	Rüben und Rübenschnitzel	13	455	—	1 335
50	Rübensirup und Melasse	1	1 053	3	1 090
51	Salpeter und Salzsäure	16	2 046	10	1 916
52	Salz	2	9 229	4	8 721
54	Schwefelsäure	526	23 283	187	27 863
55	Soda	11	6 077	1	6 702
56	Alkohol, Spirituosen	—	111	2	404
56b	Trinkbranntwein	—	106	18	157
56c	Essig	—	10	1	13
57	Stärke	314	607	286	615

Frankreich einschl. Elsaß-Lothringen

Nr.	Warengattungen	Rechnungsjahr 1932/33		Rechnungsjahr 1933/34	
		Vers.	Empf.	Vers.	Empf.
		t	t	t	t
58	Waren aus natürlichem Stein	—	124	3	68
59a	Steine, gebrannte	35 510	4 447	38 441	6 387
59b	Pflastersteine	4 394	218	5 327	5
59c	Schwemmsteine	—	—	1	93
59d	Kalk- und Dolomitsteine	15	8 832	32	9 104
59e	Kleinschlag, Steingrus und Steinschrotten	59 867	4 934	20 382	538
59f	Schlackensteine	2 312	20	983	17
59g	Uebrigste Steine	2 626	2 173	1 405	1 095
60a	Steinkohlen	3 824 293	372 793	3835 711	245 080
60b	Steinkohlenbriketts	5	1 298	—	1 144
60c	Steinkohlenkoks	154 131	12 525	148 699	10 392
61a	Rohtabak	—	184	—	25
61b	Zigarren	—	4	—	4
61c	Zigaretten	—	13	—	—
61d	Uebrigste Tabakwaren	—	109	—	155
62a	Steinkohlenteer	58 038	676	55 717	189
62b	Braunkohlen- und Holzteer	—	—	—	—
62c	Pech	4 769	617	3 477	1 240
62d	Asphalt	2 488	167	809	269
62e	Harz und Erdwachs	232	125	200	168
63	Tonwaren	7 551	1 441	6 873	1 708
64	Torf, Holzkohlen	286	50	301	53
65a	Traubenwein	29	1 386	11	1 570
65b	Obst- und andere Weine	21	17	—	18
66	Wolle aller Art	33	50	9	25
67	Zink	812	1 664	1 393	1 391
68a	Zucker, roh	—	—	—	47
68b	Verbrauchszucker	25	5 587	—	5 398
69	Sammelladungen	80	428	129	1 887
70a	Heu	23	2 120	6	3 590
70b	Stroh	13	2 158	—	1 974
71a	Milch und Rahm	3	2 889	—	3 548
71b	Milch und Milchgefäße	20	288	—	348
71c	Eier	32	1 451	18	1 691
71d	Käse	31	166	7	111
71e	Sonstige Lebensmittel	6	488	20	423
72	Farben und Lacke	79	1 019	240	1 152
73	Parfümerien und Seife	60	694	25	680
74	Holzwaren und Einrichtungsgegenstände	1 319	2 637	1 028	1 650
75	Spielwaren u. Haushaltungsgegenstände	13	38	42	188
76	Apparate und elektrisches Material	129	85	69	326
77a	Stoffe und Gewebe	573	574	465	774
77b	Bekleidungsgegenstände	—	5	—	13
78	Sonstige Güter	5 469	8 240	4 155	7 462
Gesamtsumme 1 78		4 966 179	4 361 928	4 855 419	5 433 570
		Stück	Stück	Stück	Stück
79	Pferde, auch Fohlen, Esel, Maultiere	21	170	10	134
80a	Stiere, Ochsen	—	5 541	2	10 682
80b	Kühe, Rinder	48	5 433	30	7 572
80c	Kälber	8	3 843	2	3 610
81	Schafe, Lämmer, Ziegen	1 721	—	81	1
82a	Schweine	1	6 646	—	6 225
82b	Ferkel	—	11 195	—	8 150
83	Geflügel	601	1 041	860	326

b) Elsaß-Lothringen

Nr.	Warengattungen	Rechnungsjahr 1932/33		Rechnungsjahr 1933/34	
		Vers.	Empf.	Vers.	Empf.
		t	t	t	t
1	Abfälle	663	1	698	17
2	Baumwolle	6	11	1	4
3	Bier	495	1 185	255	1 855
4	Blei	86	478	201	422
5	Borke (Lohe)	112	10	121	6
6a	Braunkohlen	—	—	—	—
6b	Braunkohlenbriketts	41	619	63	423
7	Zement	16 446	21 460	14 559	16 438
8	Chemikalien	251	1 070	270	2 416
9	Dachpappe	355	30	290	183
10a	Tierischer Dünger	—	179	—	59
10b	Thomasmehl	4 071	12 509	6 156	13 785
10c	Sonstige phosphorhaltige Düngemittel	748	1 971	232	371
10d	Chilesalpeter	—	48	—	1
10e	Kalisalze	9	1 876	—	1 724
10f	Ammoniak-sulfat	2 502	294	1 522	20
10g	Sonstige künstliche Stickstoffdüngemittel	5	139	49	297
10h	Sonstige Düngemittel	420	284	378	205
11a	Roheisen	4 061	17 308	4 577	42 234
11b	Luppen	67 834	18 168	23 760	43 758
11c	Eisen- und Stahlbruch	4 381	50 216	5 271	81 487
12a	Eisen und Stahl	90 967	4 441	84 162	2 827
12b	Platten und Bleche	23 619	2 818	23 264	2 888
12c	Eiserne Brücken und Brückenbauteile	7	—	164	11
12d	Eisenbauwerkteile	5 313	188	2 752	143
13	Eisenbahnschienen	4 771	1 220	3 535	648
14	Eisenbahnschwellen, eiserne	2 596	230	4 330	32
15	Eiserne Achsen	550	146	476	142
16a	Eiserne Dampfkessel	273	91	59	56
16b	Maschinen	723	266	377	406
16c	Ausrüstungsstücke für Dampfkessel usw.	18	2	—	4
16d	Maschinenteile	899	342	489	247
16e	Fahrzeuge	76	41	20	38
16f	Motoren	64	10	56	18
17a	Gußeiserne Röhren	5 431	239	4 985	112
17b	Stahlröhren	1 148	303	713	50
18	Eisen- und Stahldraht	5 625	276	5 629	85
19a	Eisen- und Stahlwaren	6 972	4 088	6 923	3 703
19b	Aluminium	41	120	73	233
19c	Kupfer	55	73	73	167
19d	Abfälle von unedlen Nichteisenmetallen	1 061	341	609	514
20	Eisenerz	475	2439 413	50	3104 853
21a	Erde, Kies, Sand	23 043	6 863	6 153	1 285
21b	Ton und Porzellanerde	1 821	1 323	2 379	1 016
22a	Blei-, Zink- und Kupfererze	—	—	—	—
22b	Schwefelkies	—	4 155	—	14 029
22c	Manganerze	—	22 313	—	22 842
22d	Schlacken zur Verhüttung	7 127	33 807	6 217	27 722
22e	Übrige Erze	22	465 679	80	497 575
24	Fische und Schalthiere	13	36	5	56
25	Flachs, Hanf, Hede und Werg	—	60	2	76
26a	Frisches Fleisch	2	40	7	24
26b	Gefrierfleisch	—	—	—	—
26c	Fleischkonserven	2	—	—	3
26d	Speck	—	27	—	5
26e	Wurstwaren	—	9	—	7
27	Garne und Twiste	8	20	39	137
28a	Weizen	47	11 667	—	7 333
28b	Roggen	168	3 986	41	2 247
28c	Hafer	10	3 176	—	1 324

Elsaß-Lothringen

Nr.	Warengattungen	Rechnungsjahr 1932/1933		Rechnungsjahr 1933/1934	
		Vers.	Empf.	Vers.	Empf.
		t	t	t	t
28d	Gerste	114	7 211	—	6 767
28e	Hirse, Buchweizen, Hülsenfrüchte	9	697	1	819
28f	Mais	99	1 791	—	826
28g	Malz	5	3 326	41	3 266
28h	Lein- und Oelsamen	3	206	15	33
29a	Flaschen	29	73	24	36
29b	Tafelglas	2 911	25	2 495	7
29c	Hohlglas	979	59	639	33
29d	Spiegelglas	—	—	—	—
29e	Sonstige Glaswaren	19	147	24	236
30a	Häute und Felle	336	343	135	186
30b	Leder und Lederwaren	59	377	64	525
30c	Pelzwaren	—	—	—	—
31a	Bau- und Nutzholz, unbearbeitet	9 983	1 093	12 838	1 396
31b	Bau- und Nutzholz, bearbeitet	3 821	10 002	2 472	9 606
31c	Papierholz	—	—	—	—
31d	Grubenholz	15 239	7 895	17 556	8 566
31e	Hölzerne Eisenbahn-Schwellen	5 604	939	8 509	796
31f	Brennholz	417	975	719	725
32a	Holzzeugmasse	54	167	10	89
32b	Gehobelte Kanthölzer und Bretter	43	238	53	342
33	Hopfen	7	53	—	9
34	Jute	17	62	13	69
35a	Kaffee	2	36	18	19
35b	Kaffee-Ersatzstoffe	—	231	—	241
35c	Zichorie	—	49	—	8
35d	Schokolade	4	364	8	222
35e	Kakao	—	2	—	1
35f	Tee	—	—	—	—
36a	Kalk	508	70 987	65	82 127
36b	Gips	17	10 490	24	9 643
37	Kartoffeln	2 255	4 861	385	7 298
40	Lumpen	121	119	50	213
41a	Weizenmehl	301	16 020	19	8 385
41b	Roggenmehl	17	2 912	2	1 277
41c	Andere Mühlenerzeugnisse	205	2 662	276	3 356
41d	Kleie	248	6 676	36	7 314
42a	Obst	90	1 123	48	1 113
42b	Gemüse	85	2 015	144	1 565
43	Oele und Fette	283	434	359	320
44	Oelkuchen	1	430	—	765
45	Papier und Pappe	172	1 504	159	1 302
46a	Petroleum	80	1 151	9	1 054
46b	Benzin	12	5 144	1	3 341
46c	Andere Mineralöle	298	2 766	328	2 347
46d	Benzol	16	438	79	596
46e	Steinkohlenteeröl	1 663	80	1 737	310
46f	Braunkohlenteeröl	—	—	129	—
46g	Andere Teerölprodukte	99	502	28	97
47	Reis	17	401	5	915
49	Rüben und Rübenschnitzel	13	311	—	1 230
50	Rübensirup und Melasse	1	28	—	3
51	Salpeter und Salzsäure	16	1 881	10	1 309
52	Salz	2	9 111	2	8 604
54	Schwefelsäure	526	16 175	175	18 234
55	Soda	11	4 975	1	5 790
56a	Alkohol, Spirituosen	—	30	2	339
56b	Trinkbranntwein	—	22	18	23
56c	Essig	—	6	1	3
57	Stärke	69	62	48	13

Elsaß-Lothringen

Nr.	Warengattungen	Rechnungsjahr 1932/33		Rechnungsjahr 1933/34	
		Vers.	Empf.	Vers.	Empf.
		t	t	t	t
58	Waren aus natürlichem Stein	—	117	2	54
59a	Steine, gebrannte	6 373	3 915	6 219	4 887
59b	Pflastersteine	2 474	204	3 984	5
59c	Schwemmsteine	—	—	—	93
59d	Kalk- und Dolomitsteine	15	7 392	32	8 338
59e	Kleinschlag, Steingrus und Steinschrotten	59 498	4 934	20 382	538
59f	Schlackensteine	2 312	20	983	—
59g	Uebrige Steine	2 392	1 415	1 351	695
60a	Steinkohlen	1 357 538	371 384	1 278 459	243 795
60b	Steinkohlenbriketts	5	1 118	—	856
60c	Steinkohlenkoks	105 535	9 711	92 528	8 190
61a	Rohtabak	—	94	—	25
61b	Zigarren	—	4	—	1
61c	Zigaretten	—	12	—	—
61d	Uebrige Tabakwaren	—	109	—	134
62a	Steinkohlenteer	18 265	651	19 183	148
62b	Braunkohlen- und Holzteer	—	—	—	—
62c	Pech	3 030	380	3 293	490
62d	Asphalt	2 424	157	730	133
62e	Harz und Erdwachs	20	26	1	23
63	Tonwaren	2 630	1 288	1 856	1 507
64	Torf, Holzkohlen	59	37	7	34
65a	Traubenwein	27	242	10	216
65b	Obst- und andere Weine	—	—	—	5
66	Wolle aller Art	2	3	—	6
67	Zink	311	561	690	442
68a	Zucker, roh	—	—	—	—
68b	Verbrauchszucker	20	1 040	—	214
69	Sammelladungen	48	367	88	1 735
70a	Heu	23	1 728	6	2 643
70b	Stroh	13	284	—	250
71a	Milch und Rahm	—	4 688	—	3 375
71b	Milchbutter	8	34	—	10
71c	Eier	21	87	14	84
71d	Käse	28	43	6	79
71e	Sonstige Lebensmittel	6	112	17	144
72	Farben und Lacke	46	209	158	244
73	Parfümerien und Seife	42	239	8	213
74	Holzwaren und Einrichtungsgegenstände	816	1 982	482	1 163
75	Spielwaren u. Haushaltsgegenstände	—	32	25	61
76	Apparate und elektrisches Material	70	29	46	94
77a	Stoffe und Gewebe	490	248	351	205
77b	Bekleidungsgegenstände	—	3	—	9
78	Sonstige Güter	3 860	3 750	2 545	3 027
Gesamtsumme 1—78		1 900 440	3 754 645	1 695 305	4 386 137
		Stück	Stück	Stück	Stück
79	Pferde, auch Fohlen, Esel, Maultiere	6	146	10	130
80a	Stiere, Ochsen	—	691	2	1 307
80b	Kühe, Rinder	48	2 865	30	3 219
80c	Kälber	4	607	2	904
81	Schafe, Lämmer, Ziegen	115	—	81	1
82a	Schweine	1	6 365	—	6 225
82b	Ferkel	—	8 825	—	7 080
83	Geflügel	601	826	860	250

c) Deutsches Reich

Nr.	Warengattungen	Rechnungsjahr 1932/33		Rechnungsjahr 1933/34	
		Vers.	Empf.	Vers.	Empf.
		t	t	t	t
1	Abfälle	360	15	361	20
2	Baumwolle	58	150	56	233
3	Bier	14	305	1	352
4	Blei	—	350	27	431
5	Borke (Lohe)	—	7	48	1
6a	Braunkohlen	—	—	—	135
6b	Braunkohlenbriketts	20	33 974	15	36 217
7	Zement	44 870	10 096	57 308	8 801
8	Chemikalien	1 229	2 226	1 121	2 904
9	Dachpappe	28	11	64	9
10a	Tierischer Dünger	10	—	20	48
10b	Thomasmehl	133 691	70	206 068	201
10c	Sonstige phosphorhaltige Düngemittel	220	969	644	3 113
10d	Chilesalpeter	—	16	—	174
10e	Kalisalze	—	3 419	—	4 006
10f	Ammoniak-sulfat	4 611	229	9 299	117
10g	Sonstige künstliche Stickstoffdüngemittel	—	1 594	—	937
10h	Sonstige Düngemittel	193	1 101	140	1 257
11a	Roheisen	12 385	7 574	12 657	15 313
11b	Luppen	22 860	94	31 604	82
11c	Eisen- und Stahlbruch	1 894	38 905	2 984	29 566
12a	Eisen und Stahl	198 791	2 844	340 076	4 420
12b	Platten und Bleche	59 505	165	76 237	536
12c	Eiserne Brücken und Brückenbauteile	—	—	46	11
12d	Eisenbauwerkteile	1 180	112	5 936	556
13	Eisenbahnschienen	30 840	223	63 707	519
14	Eisenbahnschwellen, eiserne	20 192	104	18 252	48
15	Eiserne Achsen	1 099	398	2 012	972
16a	Eiserne Dampfkessel	493	90	663	141
16b	Maschinen	899	1 377	784	1 004
16c	Ausrüstungsstücke für Dampfkessel usw.	—	4	3	4
16d	Maschinenteile	6 493	814	920	2 781
16e	Fahrzeuge	398	111	176	177
16f	Motoren	107	142	149	199
17a	Gußeiserne Röhren	25 058	208	54 319	304
17b	Stahlröhren	69	5	614	37
18	Eisen- und Stahldraht	43 467	313	58 806	212
19a	Eisen- und Stahlwaren	5 371	4 836	8 513	6 099
19b	Aluminium	30	337	97	614
19c	Kupfer	37	336	40	522
19d	Abfälle von unedlen Nichteisenmetallen	492	629	777	751
20	Eisenerz	—	347	—	14 536
21a	Erde, Kies, Sand	2 890	38 818	5 907	56 984
21b	Uebrige Erde	660	82 577	1 171	100 970
22a	Blei-, Zink- und Kupfererze	—	—	—	—
22b	Schwefelkies	—	17	—	1 620
22c	Manganerze	—	15 838	—	43 147
22d	Schlacken zur Verhüttung	—	83	—	327
22e	Übrige Erze	201	1 800	263	8 040
24	Fische und Schalthiere	4	1 163	—	1 101
25	Flachs, Hanf, Hede	—	117	—	141
26a	Frisches Fleisch	—	11	—	182
26b	Gefrierfleisch	—	—	—	—
26c	Fleischkonserven	—	11	—	22
26d	Speck	—	—	—	—
26e	Wurstwaren	1	46	—	23
27	Garne und Twiste	224	13	217	83
28a	Weizen	—	1 671	—	1 480
28b	Roggen	12	3 465	—	1 059
28c	Hafer	—	104	—	—

Deutsches Reich

Nr.	Warengattungen	Rechnungsjahr 1932/33		Rechnungsjahr 1933/34	
		Vers.	Empf.	Vers.	Empf.
		t	t	t	t
28d	Gerste	259	856	—	1 216
28e	Hirse, Buchweizen, Hülsenfrüchte	—	299	—	237
28f	Mais	—	52	—	4
28g	Malz	478	2 110	344	1 229
28h	Lein- und Oelsamen	—	9	—	51
29a	Flaschen	46	267	85	304
29b	Tafelglas	3 499	12	6 967	13
29c	Hohlglas	135	238	106	249
29d	Spiegelglas	—	—	—	1
29e	Sonstige Glaswaren	248	147	17	321
30a	Häute und Felle	853	170	963	207
30b	Leder und Lederwaren	145	50	170	46
30c	Pelzwaren	—	—	—	—
31a	Bau- und Nutzholz, unbearbeitet	1 001	11 627	2 138	14 539
31b	Bau- und Nutzholz, bearbeitet	216	8 729	902	11 269
31c	Papierholz	—	—	—	—
31d	Grubenholz	47	82 402	58	143 811
31e	Hölzerne Eisenbahnschwellen	1 490	280	708	68
31f	Brennholz	128	814	85	467
32a	Holzzeugmasse	31	70	—	220
32b	Gehobelte Kanthölzer und Bretter	2	258	7	230
33	Hopfen	—	47	—	45
34	Jute	—	44	—	50
35a	Kaffee	—	190	—	248
35b	Kaffee-Ersatzstoffe	—	205	—	282
35c	Zichorie	—	123	—	173
35d	Schokolade	—	340	1	460
35e	Kakao	—	20	—	25
35f	Tee	—	10	—	10
36a	Kalk	426	739	513	1 227
36b	Gips	27	513	228	706
37	Kartoffeln	102	10 707	15	10 061
40	Lumpen	1 071	77	1 084	84
41a	Weizenmehl	1 797	132	403	86
41b	Roggenmehl	122	215	30	24
41c	Andere Mühlenerzeugnisse	—	1 610	10	1 561
41d	Kleie	30	1 866	4	386
42a	Obst	496	478	7	672
42b	Gemüse	24	956	22	900
43	Oele und Fette	3	3 972	1	3 582
44	Oelkuchen	—	2 585	—	1 611
45	Papier und Pappe	606	5 148	362	5 544
46a	Petroleum	—	374	—	97
46b	Benzin	18	63	—	—
46c	Andere Mineralöle	61	954	119	796
46d	Benzol	22 767	145	26 125	207
46e	Steinkohlenteeröl	1 391	3 987	2 302	2 495
46f	Braunkohlenteeröl	—	—	31	10
46g	Andere Teerölprodukte	435	314	861	367
47	Reis	—	164	—	149
49	Rüben und Rübenschnitzel	—	1 059	—	466
50	Rübensyrup und Melasse	—	505	—	471
51	Salpeter und Salzsäure	—	576	—	729
52	Salz	320	130	71	93
54	Schwefelsäure	47	2 000	106	2 615
55	Soda	—	4	—	40
56a	Alkohol, Spirituosen	—	142	—	317
56b	Trinkbranntwein	—	9	139	7
56c	Essig	—	41	—	46
57	Stärke	7	171	—	204

Deutsches Reich

Nr.	Warengattungen	Rechnungsjahr 1932/33		Rechnungsjahr 1933/34	
		Vers.	Empf.	Vers.	Empf.
		t	t	t	t
58	Waren aus natürlichem Stein	40	324	—	322
59a	Steine, gebrannte	18 043	17 271	21 829	27 826
59b	Pflastersteine	55	12 094	134	9 101
59c	Schwemmsteine	16	265	—	546
59d	Kalk- und Dolomitsteine	807	16 133	1 129	18 963
59e	Kleinschlag, Steingrus und Steinschrotten	8 065	32 022	12 142	19 345
59f	Schlackensteine	37	69	1 577	10
59g	Uebrige Steine	22	4 258	284	4 810
60a	Steinkohlen	798 471	84 780	887 476	163 007
60b	Steinkohlenbriketts	—	193	—	313
60c	Steinkohlenkoks	16 358	9 439	19 890	22 943
61a	Rohtabak	63	18 33	51	1 735
61b	Zigarren	6	99	3	99
61c	Zigaretten	5	160	2	135
61d	Uebrige Tabakwaren	—	50	5	95
62a	Steinkohlenteer	1 698	3 414	9 581	1 226
62b	Braunkohlen- und Holzteer	—	7	—	6
62c	Pech	1 172	1 503	8 912	1 381
62d	Asphalt	794	1 017	227	265
62e	Harz und Erdwachs	—	113	—	54
63	Tonwaren	16 28	932	2 237	1 529
64	Torf, Holzkohlen	—	1 830	—	1 773
65a	Traubenwein	9	841	3	506
65b	Obst und andere Weine	1	32	—	20
66	Wolle aller Art	67	134	41	75
67	Zink	5	819	10	1 171
68a	Zucker, roh	—	—	—	—
68b	Verbrauchszucker	—	66	—	56
69	Sammelladungen	12	1 215	1	1 688
70a	Stroh	—	—	—	91
70b	Heu	—	1 133	—	1 510
71a	Milch und Rahm	3	92	22	119
71b	Milchbutter	2	272	—	83
71c	Eier	—	365	—	414
71d	Käse	9	1 132	10	667
71e	Sonstige Lebensmittel	3	181	6	303
72	Farben und Lacke	43	876	34	823
73	Parfümerien und Seife	2	4 185	4	5 134
74	Holzwaren und Einrichtungsgegenstände	234	1 315	799	1 279
75	Spielwaren u. Haushaltungsgegenstände	3	57	99	120
76	Apparate und elektrisches Material	53	359	149	347
77a	Stoffe und Gewebe	100	127	70	128
77b	Bekleidungsgegenstände	3	15	—	21
78	Sonstige Güter	3 475	7 381	2 980	7 810
Gesamtsumme 1—78		1,510 588	617 642	1 976 793	862 586
		Stück	Stück	Stück	Stück
79	Pferde, auch Fohlen, Esel, Maultiere	18	79	41	22
80a	Stiere, Ochsen	—	8 223	—	2 301
80b	Kühe, Rinder	17	14 807	16	4 884
80c	Kälber	16	3 389	—	1 384
81	Schafe, Lämmer, Ziegen	18	5 427	45	1 822
82a	Schweine	68	71 684	—	42 584
82b	Ferkel	—	1 645	—	1 288
83	Geflügel	134 972	1 917	101 396	17

d) Belgien

Nr.	Warengattungen	Rechnungsjahr 1932/33		Rechnungsjahr 1933/1934	
		Vers.	Empf.	Vers.	Empf.
		t	t	t	t
1	Abfälle	—	—	—	—
2	Baumwolle	—	353	—	539
3	Bier	125	—	619	—
4	Blei	—	143	—	49
5	Borke (Lohe)	—	90	—	59
6a	Braunkohlen	—	—	—	—
6b	Braunkohlenbriketts	—	—	—	75
7	Zement	—	—	—	—
8	Chemikalien	15	163	—	178
9	Dachpappe	—	—	—	—
10a	Tierischer Dünger	—	10	—	30
10b	Thomasmehl	—	—	—	—
10c	Sonstige phosphorhaltige Düngemittel	—	15	—	5
10d	Chilesalpeter	—	20	—	—
10e	Kalisalze	—	—	—	—
10f	Ammoniak-sulfat	—	15	—	—
10g	Sonstige künstliche Stickstoffdüngemittel	—	—	—	15
10h	Sonstige Düngemittel	—	20	—	20
11a	Roheisen	564	5 105	162	8 715
11b	Luppen	5 136	—	7 205	—
11c	Eisen- und Stahlbruch	52	1 077	35	25
12a	Eisen und Stahl	31 336	22	61 211	42
12b	Platten und Bleche	4 041	22	1 563	51
12c	Eiserne Brücken und Brückenbauteile	—	—	—	—
12d	Eisenbauwerkteile	438	11	275	—
13	Eisenschienen	549	40	135	10
14	Eisenbahnschwellen, eiserne	—	—	—	—
15	Eiserne Achsen	85	—	42	—
16a	Eiserne Dampfkessel	15	5	—	—
16b	Maschinen	57	2	16	66
16c	Ausrüstungsstücke für Dampfkessel usw.	—	—	—	—
16d	Maschinenteile	53	22	226	328
16e	Fahrzeuge	—	—	5	—
16f	Motoren	3	—	6	—
17a	Guß-eiserne Röhren	3 603	20	5 732	—
17b	Stahlröhren	217	—	946	—
18	Eisen- und Stahldraht	4 907	62	7 029	—
19a	Eisen- und Stahlwaren	2 577	159	1 950	304
19b	Aluminium	—	330	48	604
19c	Kupfer	—	—	—	28
19d	Abfälle von unedlen Nichteisenmetallen	—	—	—	41
20	Eisenerz	—	110	200	876
21a	Erde, Kies, Sand	—	4 015	60	4 677
21b	Ton, Porzellanerde	123	736	297	469
22a	Blei-, Zink- und Kupfererz	—	—	—	—
22b	Schwefelkies	—	—	—	—
22c	Manganerze	—	363	—	2
22d	Schlacken zur Verhüttung	—	—	—	—
22e	Übrige Erze	—	60	—	1 063
24	Fische und Schalfiere	—	148	—	233
25	Flachs, Hanf, Hede und Werg	—	6	—	—
26a	Frisches Fleisch	—	—	—	—
26b	Gefrierfleisch	—	—	—	—
26c	Fleischkonserven	—	14	—	—
26d	Speck	—	—	—	—
26e	Wurstwaren	—	—	—	—
27	Garne und Twiste	—	—	—	—
28a	Weizen	—	75	—	341
28b	Roggen	—	796	—	201
28c	Hafer	—	35	—	10

Belgien

Nr.	Warengattungen	Rechnungsjahr 1932/33		Rechnungsjahr 1933/34	
		Vers.	Empf.	Vers.	Empf.
		t	t	t	t
28d	Gerste	—	406	—	172
28e	Hirse, Buchweizen, Hülsenfrüchte	—	428	—	165
28f	Mais	—	91	—	—
28g	Malz	—	—	—	—
28h	Lein- und Oelsamen	—	57	—	—
29a	Flaschen	—	—	—	—
29b	Tafelglas	3 907	—	3 840	—
29c	Hohlglas	4	—	2	—
29d	Spiegelglas	—	—	—	—
29e	Sonstige Glaswaren	—	53	—	—
30a	Häute und Felle	28	6	7	32
30b	Leder und Lederwaren	—	—	—	1
30c	Pelzwaren	—	—	—	—
31a	Bau- und Nutzholz, unbearbeitet	—	—	31	—
31b	Bau- und Nutzholz, bearbeitet	16	280	18	356
31c	Papierholz	—	—	—	—
31d	Grubenholz	68	—	—	—
31e	Hölzerne Eisenbahnschwellen	—	—	288	—
31f	Brennholz	—	—	—	11
32a	Holzzeugmasse	—	—	—	—
32b	Gehobelte Kanthölzer und Bretter	—	106	—	56
33	Hopfen	—	—	—	—
34	Jute	—	142	—	177
35a	Kaffee	—	73	—	30
35b	Kaffee-Ersatzstoffe	—	—	—	—
35c	Zichorie	—	—	—	6
35d	Schokolade	—	22	—	18
35e	Kakao	—	—	—	—
35f	Tee	—	1	—	9
36a	Kalk	—	—	—	360
36b	Gips	—	—	—	—
37	Kartoffeln	—	12	—	61
40	Lumpen	33	11	37	5
41a	Weizenmehl	—	—	—	10
41b	Roggenmehl	—	—	—	—
41c	Andere Mühlenerzeugnisse	—	38	—	6
41d	Kleie	—	—	—	15
42a	Obst	—	763	—	52
42b	Gemüse	—	126	—	71
43	Oele und Fette	—	454	32	391
44	Oelkuchen	—	199	—	206
45	Papier und Pappe	17	38	11	17
46a	Petroleum	—	1 199	—	3 492
46b	Benzin	—	8 889	—	9 709
46c	Andere Mineralöle	—	1 384	—	3 713
46d	Benzol	—	187	—	272
46e	Steinkohlenteeröl	20	149	—	60
46f	Braunkohlenteeröl	—	—	11	—
46g	Andere Teerölprodukte	—	2 659	—	1 146
47	Reis	—	30	—	—
49	Rüben und Rübenschnitzel	—	—	—	21
50	Rübensirup und Melasse	—	—	—	—
51	Salpeter und Salzsäure	—	—	—	—
52	Salz	—	—	—	—
54	Schwefelsäure	—	671	—	11
55	Soda	—	—	—	—
56a	Alkohol und Spirituosen	—	25	—	—
56b	Trinkbranntwein	—	—	—	1
56c	Essig	—	—	1	—
57	Stärke	—	4	—	2

Belgien

Nr.	WarenGattungen	Rechnungsjahr 1832/33		Rechnungsjahr 1933/34	
		Vers.	Empf.	Vers.	Empf.
		t	t	t	t
58	Waren aus natürlichem Stein	—	10	—	14
59a	Steine, gebrannte	1 898	24	1 982	16
59b	Pflastersteine	—	—	—	15
59c	Schwemmsteine	—	—	—	—
59d	Kalk- und Dolomitsteine	—	267	—	—
59e	Kleinschlag, Steingrus, Steinschrott	—	578	—	—
59f	Schlackensteine	—	—	—	—
59g	Uebrigc Steine	—	69	—	117
60a	Steinkohlen	58 345	2 095	38 579	8 306
60b	Steinkohlenbriketts	—	80	—	15
60c	Steinkohlenkoks	—	—	—	45
61a	Rohtabak	—	583	—	641
61b	Zigarren	—	2	—	3
61c	Zigaretten	—	36	—	56
61d	Uebrigc Tabakwaren	—	—	—	37
62a	Steinkohlenteer	335	—	48	32
62b	Braunkohlen- und Holzteer	—	—	—	—
62c	Pech	—	6	—	—
62d	Asphalt	—	—	—	—
62e	Harz und Erdwachs	—	5	—	9
63	Ton- und Zementwaren	212	6	93	33
64	Torf, Holzkohlen	—	—	—	32
65a	Traubenwein	—	—	—	1
65b	Obst und andere Weine	—	—	—	—
66	Wolle aller Art	—	33	—	29
67	Zink	—	1 173	—	945
68a	Zucker, roh	—	—	—	—
68b	Verbrauchszucker	—	32	—	50
69	Sammelladungen	27	447	2	363
70a	Heu	—	—	—	—
70b	Stroh	—	—	—	—
71a	Milch und Rahm	—	—	—	—
71b	Milchbutter	—	18	—	6
71c	Eier	—	10	—	42
71d	Käse	—	1	—	—
71e	Sonstige Lebensmittel	—	—	—	—
72	Farben und Lacke	10	4	2	4
73	Parfümerien und Seife	—	—	—	—
74	Holzwaren und Einrichtungsgegenstände	32	89	27	147
75	Spielwaren und Haushaltsgegenstände	—	—	—	—
76	Apparate und elektr. Material	—	43	—	30
77a	Stoffe und Gewebe	—	69	—	163
77b	Bekleidungsgegenstände	—	—	—	—
78	Sonstige Güter	159	446	92	374
Gesamtsumme 1 - 78		148 980	38 720	132 765	51 240
		Stück	Stück	Stück	Stück
79	Pferde, auch Fohlen, Esel, Maultiere	—	5	—	—
80a	Stiere, Ochsen	—	—	—	25
80b	Kühe, Rinder	—	—	—	66
80c	Kälber	—	—	—	—
81	Schafe, Lämmer, Ziegen	—	—	—	—
82a	Schweine	—	—	—	—
82b	Ferkel	—	—	—	—
83	Geflügel	—	—	—	—

e) Luxemburg

Nr.	Warengattungen	Rechnungsjahr 1932/33		Rechnungsjahr 1933/34	
		Vers.	Empf.	Vers.	Empf.
		t	t	t	t
2	Baumwolle	—	4	—	18
3	Bier	85	3	—	—
4	Blei	1	—	—	—
5	Borke (Lohe)	—	—	—	5
6b	Braunkohlenbriketts	—	—	—	—
7	Zement	—	1 885	—	5 377
8	Chemikalien	97	—	11	8
9	Dachpappe	—	—	1	—
10b	Thomasmehl	—	—	2	—
10f	Kalisalze	—	—	—	—
11a	Roheisen	3	680	31	56
11b	Luppen	70	10	33	—
11e	Eisen- und Stahlbruch	—	2 074	10	9 159
12a	Eisen- und Stahl-Formeisen	281	240	137	702
12b	Platten und Bleche	1	—	—	—
12c	Eiserne Brücken und Brückenbauteile	—	—	9	—
12d	Eisenbauwerkteile	—	—	293	—
13	Eisenbahnschienen	112	18	152	—
14	Eisenbahnschwellen	11	—	12	—
15	Eiserne Achsen	—	—	—	—
16a	Eiserne Dampfkessel	—	—	—	—
16b	Maschinen	14	35	9	—
16d	Maschinenteile	9	—	24	1
16e	Fahrzeuge	4	—	—	—
16f	Motoren	2	—	—	—
17a	Gußeiserne Röhren	182	—	165	—
17b	Stahlröhren	2	—	—	—
18	Eisen- und Stahldraht	26	—	9	4
19a	Eisen- und Stahlwaren	347	3	268	59
19b	Aluminium	—	14	—	—
19c	Kupfer	2	—	—	3
19d	Abfälle von unedlen Metallen	4	27	3	79
20	Eisenerz	—	—	—	—
21a	Kies und Sand	341	41	206	—
21b	Ton, Porzellanerde	1 664	—	2 069	—
22d	Schlacken zur Verhüttung	18	4 412	—	3 420
22e	Übrige Erze	—	20	—	—
24	Fische und Schatfiere	—	10	—	—
26c	Fleischkonserven	2	—	—	—
26d	Speck	—	—	—	1
27	Garne und Twiste	—	—	1	—
28d	Gerste	—	5	—	—
29	Glas und Glaswaren	77	—	92	—
30a	Häute und Felle	64	—	54	—
30b	Leder und Lederwaren	2	—	1	—
31a	Bau- und Nutzholz, unbearbeitet	78	—	42	—
31b	Bau- und Nutzholz, bearbeitet	54	—	—	—
31d	Grubenholz	888	15	642	—
31e	Hölzerne Eisenbahnschwellen	—	—	—	20
31f	Brennholz	—	—	12	—
33	Hopfen	3	—	—	—
34	Jute	—	—	—	—
35a	Kaffee	1	—	—	—
35d	Schokolade	—	4	—	5
36a	Kalk	—	—	—	13
36b	Gips	—	—	—	—
37	Kartoffeln	—	—	—	10
40	Lumpen	—	—	—	—
41a	Weizenmehl	—	—	—	—
41c	Andere Mühlenenerzeugnisse	—	—	—	—
41d	Kleie	—	—	—	—

Luxemburg

Nr.	Warengattungen	Rechnungsjahr 1932/33		Rechnungsjahr 1933/34	
		Vers.	Empf.	Vers.	Empf.
		t	t	t	t
42a	Obst	1	11	—	—
42b	Gemüse	—	7	—	1
43	Oele und Fette	12	1	2	—
44	Oelkuchen	—	—	—	—
45	Papier und Pappe	1	—	—	29
46a	Petroleum	—	—	—	11
46c	Andere Mineralöle	93	—	128	119
46d	Benzol	13	80	13	70
46e	Steinkohlenteeröl	—	—	31	17
46g	Andere Teerölprodukte	6	—	—	—
54	Schwefelsäure	—	—	—	—
55	Soda, roh	—	—	—	—
56b	Trinkbranntwein	—	—	—	—
57	Stärke	1	—	1	—
58	Waren aus natürlichem Stein	—	—	—	—
59a	Steine, gebrannte	296	186	287	1 684
59b	Pflastersteine	—	101	—	26
59d	Kalk- und Dolomitsteine	—	1 240	—	1 939
59e	Kleinschlag, Steingrus und Steinschrotten	—	—	—	—
59f	Schlackensteine	—	—	—	—
59g	Uebrigste Steine	198	140	56	59
60a	Steinkohlen	28 261	—	37 264	—
60c	Steinkohlenkoks	39	—	234	—
61a	Rohtabak	3	32	—	13
61b	Zigarren	—	—	—	—
61c	Zigaretten	—	182	—	18
61d	Uebrigste Tabakwaren	—	72	—	104
62a	Steinkohlenteer	3 285	—	2 676	33
62c	Pech	—	—	1	—
62d	Asphalt	22	—	—	—
62e	Harz und Erdwachs	—	—	—	1
63	Tonwaren	629	176	210	188
64	Torf, Holzkohlen	—	—	—	11
65a	Traubenwein	—	11	—	—
69	Sammelladungen	—	—	1	—
70a	Heu	—	—	—	11
71b	Milchbutter	—	—	—	—
71c	Eier	—	—	—	—
71d	Käse	—	—	—	—
71e	Sonstige Lebensmittel	—	—	—	—
72	Farben und Lacke	2	—	6	—
73	Parfümerien und Seife	—	—	—	—
74	Holzwaren und Einrichtungsgegenstände	1	6	2	1
76	Apparate und elektrisches Material	—	—	—	—
77a	Stoffe und Gewebe	2	—	22	—
77b	Bekleidungsgegenstände	—	—	—	—
78	Sonstige Güter	2 280	31	37	39
Gesamtsumme 1 — 78		39 742	11 776	45 259	23 314
		Stück	Stück	Stück	Stück
79	Pferde, auch Fohlen, Esel, Maultiere	—	91	8	—
80b	Kühe, Rinder	—	8	—	—
82b	Ferkel	—	675	—	—
83	Geflügel	1	8	—	—

f) Italien

Nr.	Warengattungen	Rechnungsjahr 1932/33		Rechnungsjahr 1933/34	
		Vers.	Empf.	Vers.	Empf.
		t	t	t	t
3	Bier	609	—	389	—
7	Zement	—	—	—	—
8	Chemikalien	—	—	—	31
10b	Thomasmehl	—	21	—	—
10c	Sonstige phosphorhaltige Düngemittel	—	—	—	—
10f	Ammoniaksulfat	—	—	—	—
11a	Roheisen	2 199	—	834	—
11b	Luppen	—	—	772	—
11c	Eisen- und Stahlbruch	560	—	—	—
12a	Eisen und Formeisen	2 547	38	1 906	—
12b	Platten und Bleche	820	—	1 601	—
12c	Eiserne Brücken und Brückenbauteile	—	—	—	—
12d	Eisenbauwerkteile	—	—	—	—
13	Eisenbahnschienen	—	—	—	—
14	Eisenbahnschwellen, eiserne	—	—	—	—
15	Eiserne Achsen	—	—	—	—
16b	Maschinen	1	—	—	—
16d	Maschinenteile	158	—	5	—
16f	Motoren	—	—	—	—
17a	Gußeiserne Röhren	3 566	—	4 982	—
17b	Stahlröhren	—	—	—	—
18	Eisen- und Stahldraht	—	—	—	—
19	Eisen- und Stahlwaren	34	—	—	—
20	Eisenerz	640	—	299	41
28f	Mais	—	—	—	—
29a	Flaschen	—	—	—	—
29b	Tafelglas	16	—	—	—
29c	Hohlglas	—	—	—	—
30	Häute und Felle	—	—	—	—
31b	Bau- und Nutzholz, bearbeitet	—	—	—	—
37	Kartoffeln	—	—	—	—
41	Weizenmehl	—	—	—	—
42a	Obst	—	424	—	669
42b	Gemüse	—	135	—	5
43	Oele und Fette	—	—	—	—
46c	Andere Mineralöle	3	—	11	—
46d	Benzol	—	—	—	33
46e	Steinkohlenteeröl	—	—	—	—
47	Reis	—	30	—	36
59a	Steine, gebrannte	168	—	11	—
59g	Uebrige Steine	—	38	—	43
60a	Steinkohlen	310 127	—	297 761	—
60c	Steinkohlenkoks	16 248	—	—	—
62c	Pech	—	—	22 763	—
63	Ton- und Zementwaren	18	—	3	—
72	Farben und Lacke	—	—	1	—
74	Holzwaren und Einrichtungsgegenstände	—	—	—	—
76	Apparate und elektrisches Material	—	—	—	—
78	Sonstige Güter	12	215	1	201
Gesamtsumme 1 — 78		337 726	901	331 339	1 059

g) Schweiz

Nr.	Warengattungen	Rechnungsjahr 1932/33		Rechnungsjahr 1933/34	
		Vers.	Empf.	Vers.	Empf.
		t	t	t	t
1	Abfälle	—	—	—	—
2	Baumwolle	5	—	18	5
3	Bier	710	—	618	1
4	Blei	—	—	—	—
7	Zement	—	—	30	—
8	Chemikalien	—	—	—	—
10b	Thomasmehl	921	—	331	—
10f	Ammoniaksulfat	—	—	—	—
11a	Roheisen	3 997	—	3 692	—
11b	Luppen	7 375	—	35 632	—
11c	Eisen- und Stahlbruch	341	22	—	40
12a	Eisen und Stahl	31 931	2	45 695	—
12b	Platten und Bleche	977	—	7 080	—
12c	Eiserne Brücken und Brückenbauteile	—	—	—	—
12d	Eisenbauwerkteile	—	—	—	—
13	Eisenbahnschienen	5 918	—	585	—
14	Eisenbahnschwellen, eiserne	210	—	3 340	—
15	Eiserne Achsen	48	—	28	—
16b	Maschinen	11	1	9	3
16d	Maschinenteile	14	10	259	1
16f	Motoren	15	2	2	—
17a	Gußeiserne Röhren	1 525	—	1 171	—
17b	Stahlröhren	22	—	17	—
18	Eisen- und Stacheldraht	274	—	713	—
19a	Eisen- und Stahlwaren	190	—	146	—
19b	Aluminium	—	—	—	6
19c	Kupfer	—	—	—	—
19d	Abfälle von unedlen Nichteisenmetallen	18	—	21	2
20	Eisenerz	15	1 860	520	1 301
21a	Erde, Kies, Sand	20	—	—	—
21b	Ton, Porzellanerde	—	—	—	—
22b	Schwefelkies	—	—	—	—
22c	Manganerze	—	10	—	104
28	Weizen	—	—	—	—
28e	Hirse, Buchweizen, Hülsenfrüchte	—	5	—	15
28g	Malz	—	86	—	10
29b	Tafelglas	506	—	109	—
29c	Hohlglas	—	—	—	—
30a	Häute und Felle	—	10	—	4
30b	Leder und Lederwaren	—	—	—	—
31b	Bau- und Nutzholz, bearbeitet	—	34	—	20
31f	Brennholz	—	—	—	—
33	Hopfen	—	—	—	—
35d	Schokolade	—	—	—	—
37	Kartoffeln	—	15	—	—
38	Knochen	—	—	—	—
40	Lumpen	—	—	—	—
41a	Weizenmehl	—	—	—	—
41c	Andere Mühlenerzeugnisse	—	—	—	—
42a	Obst	—	—	—	—
42b	Gemüse	—	125	—	130
43	Oele und Fette	—	51	—	—
44	Ölkuchen	—	—	—	—
45	Papier und Pappe	13	—	—	—
46b	Benzin	—	—	33	—
46c	Andere Mineralöle	—	—	4	—
46d	Benzol	—	—	43	—
46e	Steinkohlenteeröl	44	—	46	—
46f	Braunkohlenteeröl	—	—	16	—
46g	Andere Teerölprodukte	—	—	16	—

Schweiz

Nr.	Warengattungen	Rechnungsjahr 1932/33		Rechnungsjahr 1933/34	
		Vers.	Empf.	Vers.	Empf.
		t	t	t	t
47	Reis	—	—	—	—
56	Alkohol und Spirituosen	—	—	—	—
58	Waren aus natürlichem Stein	—	20	—	—
59a	Steine, gebrannte	4 889	—	5 083	—
59e	Kleinschlag, Steingrus und Steinschrotten	30	—	—	—
59f	Schlackensteine	—	—	—	—
59g	Uebrigste Steine	—	21	—	—
60a	Steinkohlen	401 131	—	393 615	—
60c	Steinkohlenkoks	16 303	—	20 167	—
61a	Rohfabak	—	—	—	—
61b	Zigarren	—	6	—	1
61c	Zigaretten	—	1	—	1
61d	Uebrigste Tabakwaren	—	2	—	3
62a	Steinkohlenteer	—	—	—	—
62c	Pech	—	—	—	—
63	Tonwaren	93	—	78	2
66	Wolle aller Art	—	—	1	—
70a	Heu	5	—	—	—
71a	Milch und Rahm	—	—	—	1
71c	Eier	—	9	—	10
71d	Käse	—	67	—	39
71e	Sonstige Lebensmittel	—	1	—	—
72	Farben und Lacke	—	—	3	—
73	Parfümerien und Seife	—	—	—	—
74	Holzwaren und Einrichtungsgegenstände	7	16	—	4
76	Apparate und elektrisches Material	—	1	—	—
77a	Stoffe und Gewebe	—	—	—	—
78	Sonstige Güter	33	361	18	240
Gesamtsumme 1 -- 78		477 591	2 738	519 139	1 943
		Stück	Stück	Stück	Stück
80a	Stiere, Ochsen	—	73	—	—
80b	Kühe, Rinder	—	4	—	—
82a	Schweine	—	—	—	228
83	Geflügel	—	—	—	1

h) Holland

Nr.	Warengattungen	Rechnungsjahr 1932/1933		Rechnungsjahr 1933/1934	
		Vers.	Empf.	Vers.	Empf.
		t	t	t	t
2	Baumwolle	—	—	—	—
3	Bier	68	5	10	8
4	Blei	—	—	—	—
6b	Braunkohlenbriketts	—	95	—	15
7	Zement	—	15	—	15
8	Chemikalien	—	1	—	35
10h	Sonstige Düngemittel	—	—	—	—
11b	Luppen	100	—	—	—
11a	Roheisen	507	—	—	—
11c	Stahlbruch	—	—	—	—
12a	Eisen- und Stahl-Formeisen	359	—	374	—
12b	Platten und Bleche	—	—	—	—
12d	Eisenbauwerkteile	186	—	26	—
13	Eisenbahnschienen	—	—	—	—
14	Eisenbahnschwellen, eiserne	—	—	—	—
15	Eiserne Achsen	25	—	—	—
16b	Maschinen	18	—	79	—
16d	Maschinenteile	93	1	—	—
16f	Motoren	1	2	—	10
17a	Gußeiserne Röhren	51	—	183	—
17b	Stahlröhren	110	—	49	—
18	Eisen- und Stahldraht	—	—	101	—
19a	Eisen- und Stahlwaren	318	—	390	53
19b	Aluminium	—	79	—	16
19c	Kupfer	—	—	1	—
19d	Abfälle von unedlen Nichteisenmetallen	—	—	16	—
21a	Erde, Kies, Sand	—	20	—	—
21b	Ton, Porzellanerde	—	37	120	28
22c	Manganerze	—	—	—	—
22e	Übrige Erze	—	—	—	30
24	Fische und Schellfische	—	1 483	—	811
25	Flachs, Hanf, Hede und Werg	—	54	—	68
26d	Speck	—	28	—	5
28a	Weizen	—	—	—	—
28b	Roggen	—	10	—	10
28c	Hafer	—	—	—	—
28e	Hirse, Buchweizen, Hülsenfrüchte	—	58	—	50
28f	Mais	—	—	—	—
28h	Andere Sämereien	—	—	—	—
29a	Flaschen	—	—	—	—
29b	Tafelglas	210	—	248	—
29c	Hohlglas	—	—	—	—
29e	Sonstige Glaswaren	1	—	—	—
30a	Häute und Felle	—	64	6	12
30b	Leder und Lederwaren	—	—	—	—
31a	Bau- und Nutzholz, unbearbeitet	97	—	—	—
31b	Bau- und Nutzholz, bearbeitet	—	—	—	—
31d	Grubenholz	—	—	—	—
32b	Gehobelte Kanthölzer und Bretter	—	—	—	9
34	Jute	—	—	—	—
35a	Kaffee	—	128	—	63
35b	Kaffee-Ersatzstoffe	—	—	—	—
35d	Schokolade	—	—	—	—
35e	Kakao	—	26	—	15
37	Kartoffeln	—	—	—	—
40	Lumpen	15	—	—	—
41a	Weizenmehl	—	20	—	—
41b	Roggenmehl	—	—	—	—
41c	Andere Mühlenerzeugnisse	—	—	—	10
42a	Obst	—	—	5	70
42b	Gemüse	—	1 287	—	739

Holland

Nr.	Warengattungen	Rechnungsjahr 1932/33		Rechnungsjahr 1933/34	
		Vers.	Empf.	Vers.	Empf.
		t	t	t	t
43	Oele und Fette	2	1 186	—	927
45	Papier und Pappe	—	11	—	51
46a	Petroleum	—	56	—	—
46c	Andere Mineralöle	—	—	—	—
46d	Benzol	—	766	—	280
46g	Andere Teerölprodukte	—	—	—	—
47	Reis	—	31	—	12
49	Rüben und Rübenschnitzel	—	—	—	—
50	Rübensyrup und Melasse	—	—	—	—
52	Salz	—	—	—	—
54	Schwefelsäure	—	—	—	—
55	Soda	—	—	—	—
56a	Alkohol, Spirituosen	—	—	—	—
56c	Essig	—	—	—	—
57	Stärke	—	—	—	1
59a	Steine, gebrannte	1 279	—	1 748	—
59b	Pflastersteine	—	—	—	—
59g	Uebrige Steine	—	20	—	—
60a	Steinkohlen	—	14 355	—	2 105
60b	Steinkohlenbriketts	—	—	—	30
60c	Steinkohlenkoks	—	—	—	—
61a	Rohtabak	—	1 159	—	888
62c	Pech	—	—	—	5
63	Ton- und Zementwaren	47	—	4	20
64	Torf, Holzkohlen	—	—	—	15
65a	Traubenwein	—	—	—	—
65b	Obst und andere Weine	—	—	—	—
67	Zink	—	1	—	2
68b	Verbrauchszucker	—	—	—	—
69	Sammelladungen	—	1 279	—	939
70b	Stroh	—	—	—	10
71a	Milch und Rahm	—	2	—	2
71b	Milchbutter	—	665	—	78
71c	Eier	—	110	—	36
71d	Käse	—	70	—	34
71e	Sonstige Lebensmittel	—	—	—	6
72	Farben und Lacke	1	1	1	—
74	Holzwaren und Einrichtungsgegenstände	4	—	—	11
76	Apparate und elektrisches Material	1	1	1	—
77a	Stoffe und Gewebe	2	—	—	12
78	Sonstige Güter	12	41	16	85
Gesamtsumme 1 — 78		3 507	23 167	3 379	7 621

i) Tschecho-Slowakei

Nr.	Warengattungen	Rechnungsjahr 1932/33		Rechnungsjahr 1933/34	
		Vers.	Empf.	Vers.	Empf.
		t	t	t	t
2	Baumwolle	—	1	11	2
3	Bier	—	240	—	173
6b	Braunkohlenbriketts	—	—	—	—
9	Dachpappe	—	—	—	—
10b	Thomasmehl	11 999	—	225	—
11a	Roheisen	80	16	15	—
11b	Luppen	—	—	—	—
12a	Eisen und Stahl	—	—	2	—
12b	Platten und Bleche	—	—	—	—
15	Eiserne Achsen	—	1	—	—
16b	Maschinen und Dampfkessel	9	—	—	—
16d	Maschinenteile	—	—	—	12
16f	Motoren	3	—	—	—
18	Eisen- und Stacheldraht	1	—	—	—
19a	Eisen- und Stahlwaren	1	8	2	2
19b	Aluminium	—	—	—	—
19d	Abfälle von unedlen Nichteisenmetallen	—	—	—	11
21a	Erde, Kies, Sand	—	—	—	—
21b	Ton, Porzellanerde	—	—	—	12 114
22	Blei-, Zink- und Kupfererze	—	—	—	—
24	Fische und Schaltiere	—	—	—	25
26a	Frisches Fleisch	—	—	—	2
28a	Weizen	—	—	—	—
28b	Roggen	—	—	—	—
28c	Hafer	—	60	—	—
28d	Gerste	—	638	—	519
28g	Malz	—	290	—	291
29	Glaswaren	—	—	—	—
30a	Häute und Felle	15	19	48	—
30b	Leder und Lederwaren	—	—	—	—
31a	Bau- und Nutzholz, unbearbeitet	—	—	—	151
31b	Bau- und Nutzholz, bearbeitet	—	69	—	16
31d	Grubenholz	—	—	—	—
31e	Hölzerne Eisenbahnschwellen	—	—	—	—
33	Hopfen	—	70	—	53
34	Jute	—	13	—	—
36a	Kalk	—	—	—	—
37	Kartoffeln	—	141	—	—
41b	Roggenmehl	—	—	—	18
41c	Andere Müllereierzeugnisse	—	85	—	15
41d	Kleie	—	1 450	—	123
42a	Obst	—	10	—	—
42c	Gemüse	—	10	—	—
45	Papier und Pappe	—	—	—	—
46a	Petroleum	—	31	—	46
46c	Andere Mineralöle	—	—	—	—
46d	Benzol	—	—	—	—
46e	Steinkohlenteeröl	97	—	—	—
46g	Andere Teerölprodukte	15	—	—	—
57	Stärke	1	—	—	—
59a	Steine, gebrannte	—	95	—	62
59g	Uebrige Steine	—	55	—	33
60a	Steinkohlen	—	—	—	—
62c	Pech	—	27	—	25
63	Ton- und Zementwaren	8	—	—	17
68b	Verbrauchsucker	—	—	—	—
71c	Eier	—	—	—	37
72	Farbe und Lacke	—	—	1	—
74	Holzwaren und Einrichtungsgegenstände	—	—	—	2
76	Apparate und elektrisches Material	—	4	—	—
77a	Stoffe und Gewebe	9	—	3	1
78	Sonstige Güter	48	18	—	10
Gesamtsumme 1 — 78		12 286	3 351	307	13 760
81	Schafe, Lämmer, Ziegen	Stück	Stück	Stück	Stück

k) Oesterreich

Nr.	Warengattungen	Rechnungsjahr 1932/33		Rechnungsjahr 1933/34	
		Vers.	Empf.	Vers.	Empf.
		t	t	t	t
3	Bier	—	—	—	35
8	Chemikalien	—	—	—	15
10b	Thomasmehl	13 032	—	8 027	—
10f	Ammoniaksulfat	16	—	—	—
10h	Sonstige Düngemittel	—	—	15	—
11a	Roheisen	255	—	250	—
12a	Eisen und Stahl	4	79	—	—
12d	Eisenbauwerkteile	12	—	—	—
15	Eiserne Achsen	—	—	—	—
16a	Eiserne Dampfkessel	—	—	—	—
16b	Maschinen	—	97	2	—
16d	Maschinenteile	6	—	—	—
16e	Fahrzeuge	—	—	—	—
16f	Motoren	—	—	—	—
17a	Gußeiserne Röhren	—	—	3	—
18	Eisen- und Stahldraht	—	—	—	—
19a	Eisen- und Stahlwaren	4	8	—	—
19b	Aluminium	—	—	1	—
19c	Kupfer	—	—	—	—
21a	Erde, Kies, Sand	—	10	—	—
21b	Ton, Porzellanerde	—	7 379	—	210
22c	Manganerze	—	—	—	—
22d	Schlacken zur Verhüttung	—	—	—	—
28a	Weizen	—	—	—	61
28g	Malz	—	46	—	—
29	Glas und Glaswaren	—	—	—	—
30a	Häute und Felle	—	7	—	—
30b	Leder und Lederwaren	—	—	—	—
31a	Bau- und Nutzholz, unbearbeitet	—	163	—	—
31b	Bau- und Nutzholz, bearbeitet	—	2 388	—	2 105
31d	Grubenholz	—	—	—	38
31f	Brennholz	—	—	—	16
32b	Gehobelte Kanthölzer und Bretter	—	—	—	—
33	Hopfen	—	1	—	—
36a	Kalk	—	—	—	—
37	Kartoffeln	—	15	—	—
40	Lumpen	—	—	—	—
41a	Mehl	—	—	—	—
41d	Kleie	—	26	—	—
42a	Obst	—	—	—	—
42b	Gemüse	—	—	—	—
45	Papier und Pappe	—	—	—	1
49	Rüben und Rübenschnitzel	—	—	—	—
59a	Steine, gebrannte	109	20	45	—
59c	Schwemmsteine	—	—	—	12
59d	Kalk- und Dolomitsteine	—	—	—	—
59g	Uebrige Steine	—	546	—	1 275
60a	Steinkohlen	47 977	—	41 877	—
60c	Steinkohlenkoks	611	—	3 066	—
61a	Rohtabak	—	12	—	—
62a	Steinkohlenteer	48	—	—	—
63	Ton- und Zementwaren	—	—	21	14
71b	Milchbutter	—	11	—	—
71c	Eier	—	102	—	282
71d	Käse	—	—	—	—
74	Holzwaren	—	—	—	—
78	Sonstige Güter	16	45	1	24
Gesamtsumme 1 — 78		92 090	10 949	53 308	4 088
80a	Stiere, Ochsen	Stück	Stück	Stück	Stück
80b	Kühe, Rinder	—	—	—	—
83	Geflügel	5 152	—	—	—

1. Sonstiges Ausland

Nr.	Warengattungen	Herkunfts- oder Bestimmungsland	Rechnungsjahr 1932/33		Rechnungsjahr 1933/34	
			Vers.	Empf.	Vers.	Empf.
			t	t	t	t
4	Blei	Dänemark	—	—	17	—
10b	Thomasmehl	Polen	—	—	—	—
12a	Eisen und Stahl	Polen	167	—	—	—
16b	Maschinen	Schweden-Norwegen	—	—	—	—
		Finnland	—	—	—	1
		Polen	—	—	—	1
16d	Maschinenteile	Polen	—	—	—	—
		Schweden-Norwegen	—	—	7	—
		Dänemark	4	—	—	—
16f	Motoren	Schweden-Norwegen	1	—	—	—
17a	Gußeiserne Röhren	Polen	—	—	—	—
		Estland	—	—	—	—
		Balkanländer	110	—	—	—
		Litauen	—	—	34	—
17b	Stahlröhren	Balkanländer	—	—	—	—
18	Eisen- und Stahldraht	Polen	—	—	—	—
		Schweden-Norwegen	35	—	—	—
19a	Eisen- und Stahlwaren	Polen	—	—	5	—
21a	Erde, Kies, Sand	Dänemark	—	—	—	—
21b	Ton, Porzellanerde u. Traß	Ungarn	—	345	—	—
25	Flachs, Hanf, Hede und Werg	Ungarn	—	2	—	—
		Schweden-Norwegen	—	—	3	—
26a	Frisches Fleisch	Ungarn	—	1	—	—
26e	Wurstwaren	Dänemark	—	—	—	1
27	Garne und Twiste	Ungarn	—	1	—	—
		Balkanländer	—	—	—	2
28d	Gerste	Ungarn	—	—	—	—
		Balkanländer	—	361	—	—
28e	Hirse, Buchweizen, Hülsenfrüchte	Balkanländer	—	15	—	—
28g	Malz	Dänemark	—	—	—	—
		Ungarn	—	15	—	41
29b	Tafelglas	Polen	15	—	—	—
29c	Hohlglas	Polen	—	15	—	—
30b	Leder und Lederwaren	Ungarn	—	—	—	—
31b	Bau- und Nutzholz bearbeitet	Polen	—	63	—	53
		Balkanländer	—	—	—	20
		Rumänien	—	64	—	—
		Litauen	—	—	—	20
31d	Grubenholz	Polen	—	—	—	18
33	Hopfen	Polen	—	5	—	—
37	Kartoffeln	Polen	—	9318	—	550
41b	Roggenmehl	Polen	—	—	—	—
41c	Andere Mühlenerzeugnisse	Polen	—	—	—	15

Sonstiges Ausland

Nr.	Warengattungen	Herkunfts- oder Bestimmungsland	Rechnungsjahr 1932/33		Rechnungsjahr 1933/34	
			Vers.	Empf.	Vers.	Empf.
			t	t	t	t
42a	Obst	Balkanländer	—	15	—	—
		Polen	—	20	—	—
45	Papier und Pappe	Schweden-Norwegen	—	11	—	26
46a	Petroleum	Polen	—	267	—	733
46b	Benzin	Polen	—	30	—	240
46c	Andere Mineralöle	Polen	—	139	—	352
46g	Andere Teerölprodukte	Polen	—	145	—	138
49	Rüben u. Rübenschnitzel	Balkanländer	—	—	—	10
59a	Gebannte Steine	Polen	193	—	35	—
		Schweden-Norwegen	226	—	95	—
		Dänemark	67	—	112	—
		Balkanländer	140	—	—	—
		Litauen	71	—	15	—
		Rumänien	28	—	—	—
		England	—	—	29	—
59g	Übrige Steine	Polen	—	16	—	—
60c	Steinkohlenkoks	Polen	—	—	—	—
61a	Rohtabak	Ungarn	—	15	—	—
62c	Pech	Polen	—	20	—	50
63	Tonwaren	Polen	17	—	—	—
		Schweden-Norwegen	37	—	—	—
		Dänemark	16	—	62	—
		England	—	—	—	—
71b	Milchbutter	Ungarn	—	37	—	—
		Dänemark	—	—	—	13
71c	Eier	Polen	—	40	—	26
		Balkanländer	—	20	—	—
		Dänemark	—	—	—	7
		Ungarn	—	—	—	22
72	Farben und Lacke	Polen	—	—	1	—
76b	Bekleidungsgegenstände	Polen	—	3	—	—
77a	Stoffe und Gewebe	Rumänien	—	—	—	1
78	Sonstige Güter	Polen	2	—	—	—
		Ungarn	—	—	—	1
Gesamtsumme 1—78						
80a	Stiere, Ochsen	Schweden-Norwegen	Stück	Stück	Stück	Stück
		Dänemark	—	14	—	—
			—	—	—	1649
80b	Kühe, Rinder	Schweden-Norwegen	—	144	—	—
		Dänemark	—	—	—	1712
80c	Kälber	Dänemark	—	—	—	410
82a	Schweine	Polen	—	—	—	4054
		Rußland	—	—	—	—
		Dänemark	—	—	—	6882
		Litauen	—	—	—	6617

m) Gesamtverkehr mit dem Ausland

Nr.	Warengattungen	Rechnungsjahr 1932/33		Rechnungsjahr 1933/34	
		Vers.	Empf.	Vers.	Empf.
		t	t	t	t
1	Abfälle	1 051	18	1 089	37
2	Baumwolle	75	720	88	886
3	Bier	7 856	1 856	6 316	2 514
4	Blei	693	1 067	778	1 032
5	Borke (Lohe)	171	467	169	461
6a	Braunkohlen	—	35	—	135
6b	Braunkohlenbriketts	203	34 738	78	36 730
7	Zement	68 154	35 534	80 798	30 951
8	Chemikalien	1 854	5 821	1 886	8 052
9	Dachpappe	383	87	357	204
10a	Tierischer Dünger	10	211	20	157
10b	Thomasmehl	170 054	15 366	234 940	18 634
10c	Sonstige phosphorhaltige Düngemittel	968	3 187	876	3 604
10d	Chilesalpeter	—	270	—	261
10e	Kalisalze	9	5 616	—	5 907
10f	Ammoniumsulfat	12 458	614	12 893	148
10g	Sonstige künstliche Stickstoffdüngemittel	1 310	2 271	630	2 259
10h	Sonstige Düngemittel	913	1 765	890	1 823
11a	Roheisen	46 270	48 238	37 849	90 155
11b	Luppen	152 484	54 332	127 352	73 413
11c	Eisen- und Stahlbruch	11 004	106 742	12 597	130 392
12a	Eisen und Stahl	563 140	11 629	733 183	11 545
12b	Platten und Bleche	155 156	5 013	181 059	4 475
12c	Eiserne Brücken und Brückenbauteile	9	—	509	22
12d	Eisenbauwerkzeuge	11 187	353	14 485	745
13	Eisenbahnschienen	49 137	1 657	73 879	1 421
14	Eisenbahnschwellen, eiserne	28 203	347	32 059	138
15	Eiserne Achsen	2 259	1 092	2 834	1 748
16a	Eiserne Dampfkessel	864	526	753	552
16b	Maschinen	2 645	2 020	1 886	1 656
16c	Ausrüstungsstücke für Dampfkessel usw.	18	8	134	12
16d	Maschinenteile	8 175	1 725	2 512	4 590
16e	Fahrzeuge	500	266	317	351
16f	Motoren	209	246	243	325
17a	Güßeiserne Röhren	48 860	857	82 849	733
17b	Stahlröhren	27 436	428	22 430	215
18	Eisen- und Stahldraht	84 462	1 327	103 319	878
19a	Eisen- und Stahlwaren	32 109	10 338	33 273	12 269
19b	Aluminium	243	1 127	383	1 696
19c	Kupfer	150	608	213	1 073
19d	Abfälle von unedlen Nicht Eisenmetallen	2 195	1 124	2 868	1 538
20	Eisenerz	2 025	2 830 611	2 323	3 871 382
21a	Erde, Kies, Sand	27 323	51 651	13 103	65 371
21b	Ton, Porzellanerde	5 288	94 296	6 314	117 061
22b	Schwefelkies	—	4 172	—	30 051
22c	Manganerze	—	49 691	—	71 759
22d	Schlacken zur Verhüttung	7 334	45 837	6 217	43 202
22e	Uebrige Erze	244	470 923	343	531 284
24	Fische und Schalfiere	21	3 776	5	3 932
25	Flachs, Hanf, Hede und Werg	—	240	5	290
26a	Frisches Fleisch	2	1 232	7	2 068
26b	Gefrierfleisch	—	—	—	—
26c	Fleischkonserven	5	53	—	56
26d	Speck	4	426	—	163
26e	Wurstwaren	1	67	—	31
27	Garne und Twiste	312	45	321	276
28a	Weizen	47	15 159	—	15 104
28b	Roggen	190	10 073	41	12 039
28c	Hafer	10	4 753	—	6 376
28d	Gerste	373	9 650	1	9 324

Gesamtverkehr mit dem Ausland

Nr.	WarenGattungen	Rechnungsjahr 1932/33		Rechnungsjahr 1933/34	
		Vers.	Empf.	Vers.	Empf.
		t	t	t	t
28e	Hirse, Buchweizen, Hülsenfrüchte . . .	13	2 061	1	1 575
28f	Mais	99	2 081	—	986
28g	Malz	483	7 542	385	6 823
28h	Lein- und Oelsamen	3	368	15	193
29a	Flaschen	169	770	136	983
29b	Tafelglas	14 238	423	17 233	407
29c	Hohlglas	6 383	458	5 150	412
29d	Spiegelglas	—	—	—	7
29e	Sonstige Glaswaren	345	708	102	802
30a	Häute und Felle	1 412	996	1 328	559
30b	Leder und Lederwaren	330	721	372	793
30c	Pelzwaren	—	—	—	—
31a	Bau- und Nutzholz, unbearbeitet . . .	11 815	13 044	15 693	16 406
31b	Bau- und Nutzholz, bearbeitet . . .	5 059	22 748	4 188	24 504
31c	Papierholz	—	—	—	—
31d	Grubenholz	16 734	94 236	19 304	155 332
31e	Hölzerne Eisenbahn-Schwellen . . .	9 876	2 010	9 584	1 137
31f	Brennholz	545	1 878	826	1 268
32a	Holzzeugmasse	85	264	38	330
32b	Gehobelte Kanthölzer und Bretter . .	54	698	97	845
33	Hopfen	10	176	—	107
34	Jute	17	403	13	477
35a	Kaffee	6	1 054	19	1 018
35b	Kaffee-Ersatzstoffe	—	471	—	598
35c	Zichorie	—	195	—	200
35d	Schokolade	11	804	9	801
35e	Kakao	—	248	—	323
35f	Tee	—	15	—	21
36a	Kalk	934	73 792	578	84 598
36b	Gips	44	11 300	252	10 492
37	Kartoffeln	2 606	35 180	545	53 207
40	Lumpen	1 274	229	1 187	334
41a	Weizenmehl	2 244	23 415	449	16 646
41b	Roggenmehl	140	4 129	32	2 880
41c	Andere Mühlenerzeugnisse	215	4 817	320	6 212
41d	Kleie	278	10 663	47	9 146
42a	Obst	688	9 712	117	10 419
42b	Gemüse	112	10 254	200	9 910
43	Oele und Fette	322	10 630	397	9 173
44	Oelkuchen	1	4 349	—	4 892
45	Papier und Pappe	1 890	10 432	1 554	10 470
46a	Petroleum	110	3 420	87	5 837
46b	Benzin	30	14 156	34	13 367
46c	Andere Mineralöle	525	7 964	1 506	9 789
46d	Benzol	22 823	1 803	26 552	1 534
46e	Steinkohlenteeröl	8 033	4 255	5 878	2 995
46f	Braunkohlenteeröl	—	—	482	10
46g	Andere Teerölprodukte	555	3 675	1 360	1 761
47	Reis	17	1 876	5	2 457
49	Rüben und Rübenschnitzel	13	1 513	—	1 832
50	Rübensyrup und Melasse	1	1 548	3	1 561
51	Salpeter und Salzsäure	16	2 622	10	2 645
52	Salz	322	9 359	75	8 814
54	Schwefelsäure	573	25 954	293	29 489
55	Soda	11	6 031	1	6 742
56a	Alkohol und Spirituosen	—	278	2	721
56b	Trinkbranntwein	—	115	157	165
56c	Essig	—	51	2	59
57	Stärke	323	782	287	822
58	Waren aus natürlichem Stein	40	478	3	404

Gesamtverkehr mit dem Ausland

Nr.	Warengattungen	Rechnungsjahr 1932/33		Rechnungsjahr 1933/34	
		Vers.	Empf.	Vers.	Empf.
		t	t	t	t
59a	Steine, gebrannte	62 917	22 043	69 712	35 975
59b	Pflastersteine	4 449	18 413	5 461	9 147
59c	Schwemmsteine	16	265	1	651
59d	Kalk- und Dolomitsteine	822	25 972	1 161	30 006
59e	Kleinschlag, Steingrus und Steinschrotten	67 962	37 534	32 524	19 883
59f	Schlackensteine	2 349	89	2 560	27
59g	Uebrigste Steine	2 846	7 336	1 745	7 432
60a	Steinkohlen	5 498 605	474 023	5 532 283	418 498
60b	Steinkohlenbriketts	5	1 571	—	1 502
60c	Steinkohlenkoks	203 842	21 964	214 819	33 380
61a	Rohtabak	66	3 818	51	3 286
61b	Zigarren	6	111	3	107
61c	Zigaretten	5	392	2	216
61d	Uebrigste Tabakwaren	—	233	5	404
62a	Steinkohlenteer	63 356	4 090	68 022	1 480
62b	Braunkohlen- und Holzteer	—	7	—	6
62c	Pech	5 941	2 173	12 390	2 701
62d	Asphalt	3 304	1 184	1 036	534
62e	Harz und Erdwachs	232	243	200	232
63	Tonwaren	10 304	2 555	9 581	3 511
64	Torf, Holzkohlen	286	1 880	301	1 884
65a	Traubenwein	38	2 238	14	2 077
65b	Obst und andere Weine	22	49	—	38
66	Wolle aller Art	100	217	51	129
67	Zink	817	3 657	1 403	3 509
68a	Zucker, roh	—	—	—	47
68b	Zucker, raffiniert	20	5 685	—	5 504
69	Sammelladungen	119	3 369	133	4 867
70a	Heu	28	2 120	6	3 692
70b	Stroh	13	3 291	—	3 494
71a	Milch und Rahm (und Gefäße)	6	4 983	22	3 670
71b	Milchbutter	27	1 291	—	528
71c	Eier	32	2 107	18	2 567
71d	Käse	40	1 436	17	851
71e	Sonstige Lebensmittel	9	670	26	452
72	Farben und Lacke	135	1 900	289	1 980
73	Parfümerien und Seife	62	4 879	29	5 814
74	Holzwaren und Einrichtungsgegenstände	1 597	4 063	1 956	3 094
75	Spielwaren und Haushaltsggegenstände	16	95	141	308
76	Apparate und elektrisches Material	183	493	219	703
77a	Stoffe und Gewebe	686	770	560	1 079
77b	Bekleidungsgegenstände	3	23	—	34
78	Sonstige Güter	11 506	16 778	7 300	16 246
Gesamtsumme 1—78		7 589 818	5 082 160	7 918 123	6 401 521
		Stück	Stück	Stück	Stück
79	Pferde, auch Fohlen, Esel, Maultiere	39	345	59	156
80	Stiere, Ochsen	—	13 851	2	14 657
80b	Kühe, Rinder	65	20 396	46	14 234
80c	Kälber	20	7 232	2	5 404
81	Schafe, Lämmer, Ziegen	1 739	5 427	126	1 823
82a	Schweine	69	78 330	—	66 590
82b	Ferkel	—	13 515	—	8 438
83	Geflügel	140 726	2 966	102 256	499

n) Binnenverkehr insgesamt

Nr.	Warengattungen	Rechnungsjahr 1932/33	Rechnungsjahr 1933/34
		t	t
1	Abfälle	50	9
2	Baumwolle	2	28
3	Bier	6 417	4 523
4	Blei	279	118
5	Borke (Lohe)	167	26
6a	Braunkohlen	—	—
6b	Braunkohlenbriketts	162	211
7	Zement	13 434	14 738
8	Chemikalien	6 581	8 479
9	Dachpappe	527	561
10a	Tierischer Dünger	915	949
10b	Thomasmehl	9 590	9 846
10c	Sonstige phosphorhaltige Düngemittel	891	1 033
10d	Chilesalpeter	25	25
10e	Kalisalze	246	341
10f	Ammoniak-sulfat	4 765	5 469
10g	Sonstige künstliche Stickstoffdüngemittel	338	147
10h	Sonstige Düngemittel	1 903	1 988
11a	Roheisen	20 421	27 974
11b	Luppen	140 864	155 594
11c	Eisen- und Stahlbruch	90 955	85 749
12a	Eisen- und Stahl-Formeisen	103 257	148 079
12b	Platten und Bleche	26 844	32 172
12c	Eiserne Brücken und Brückenbauteile	148	177
12d	Eisenbauwerkteile	3 993	4 820
13	Eisenbahnschienen	37 964	31 761
14	Eisenbahnschwellen, eiserne	12 864	11 503
15	Eiserne Achsen	7 731	9 398
16a	Eiserne Dampfkessel	3 008	2 995
16b	Maschinen	1 722	1 598
16c	Ausrüstungsstücke für Dampfkessel	9	125
16d	Maschinenteile	1 812	1 873
16e	Fahrzeuge	541	1 361
16f	Motoren	54	97
17a	Gußeiserne Röhren	3 989	4 811
17b	Stahlröhren	608	452
18	Eisen- und Stahldraht	7 197	9 959
19a	Eisen- und Stahlwaren	11 857	14 116
19b	Aluminium	357	213
19c	Kupfer	123	217
19d	Abfälle von unedlen Nicht Eisenmetallen	923	5 492
20	Eisenerz	5	—
21a	Erde, Kies, Sand	272 843	300 542
21b	Ton und Porzellanerde	9 824	11 303
22a	Blei-, Zink- und Kupfererz	—	—
22b	Schwefelkies	—	—
22c	Manganerze	1 409	4 629
22d	Schlacken zur Verhüttung	10 378	8 035
22e	Uebrige Erze	2 080	1 126
24	Fische und Schattiere	305	241
25	Flachs, Hanf, Hede und Werg	2	5
26a	Frisches Fleisch	15	16
26b	Gefrierfleisch	—	—
26c	Fleischkonserven	14	44
26d	Speck	15	21
26e	Wurstwaren	6	5
27	Garne und Twiste	31	36
28a	Weizen	2 718	1 915
28b	Roggen	1 583	1 970
28c	Hafer	602	740

Binnenverkehr insgesamt

Nr.	Warengattungen	Rechnungsjahr 1932/33	Rechnungsjahr 1933/34
		t	t
28d	Gerste	2 863	2 102
28e	Hirse, Buchweizen, Hülsenfrüchte	402	288
28f	Maïs	771	203
28g	Malz	3 201	3 563
28h	Lein- und Oelsamen	44	27
29a	Flaschen	253	582
29b	Tafelglas	748	628
29c	Hohlglas	143	202
29d	Spiegelglas	—	—
29e	Sonstige Glaswaren	61	197
30a	Häute und Felle	288	300
30b	Leder und Lederwaren	72	983
31a	Bau- und Nutzholz, unbearbeitet	11 642	14 672
31b	Bau- und Nutzholz, bearbeitet	16 832	12 589
31c	Papierholz	—	—
31d	Grubenholz	141 844	106 415
31e	Hölzerne Eisenbahn-Schwellen	8 567	11 145
31f	Brennholz	5 509	9 681
32a	Holzzeugmasse	342	426
32b	Gehobelte Kanthölzer und Bretter	170	315
33	Hopfen	61	77
34	Jute	1	2
35a	Kaffee	321	529
35b	Kaffee-Ersatzstoffe	879	1 065
35c	Zichorie	1	—
35d	Schokolade	19	11
35e	Kakao	—	10
35f	Tee	6	9
36a	Kalk	86 923	120 045
36b	Gips	59	387
37	Kartoffeln	11 069	15 215
40	Lumpen	279	528
41a	Weizenmehl	6 058	6 660
41b	Roggenmehl	1 716	1 210
41c	Andere Mühlenerzeugnisse	1 767	2 013
41d	Kleie	1 562	1 210
42a	Obst	277	526
42b	Gemüse	1 005	996
43	Oele und Fette	1 459	1 925
44	Oelkuchen	313	177
45	Papier und Pappe	2 333	2 764
46a	Petroleum	2 062	1 907
46b	Benzin	839	1 927
46c	Andere Mineralöle	4 449	4 296
46d	Benzol	3 613	4 099
46e	Steinkohlenteeröl	3 206	3 694
46f	Braunkohlenteeröl	284	247
46g	Andere Teerölprodukte	742	501
47	Reis	166	338
49	Rüben und Rübenschnitzel	664	324
50	Rübensyrup und Melasse	95	99
51	Salpeter und Salzsäure	15	6
52	Salz	42	64
54	Schwefelsäure	448	1 247
55	Soda	27	50
56a	Alkohol und Spiritousen	37	40
56b	Trinkbranntwein	177	204
56c	Essig	98	94
57	Stärke	71	66
58	Waren aus natürlichem Stein	33	18

Binnenverkehr insgesamt

Nr.	Warengattungen	Rechnungsjahr 1932/33	Rechnungsjahr 1933/34
		t	t
59a	Steine, gebrannte	27 621	38 285
59b	Pflastersteine	6 502	7 690
59c	Schwemmsteine	814	896
59d	Kalk- und Dolomitsteine	22 003	30 230
59e	Kleinschlag, Steingrus und Steinschrotten	273 178	276 536
59f	Schlackensteine	21 110	21 913
59g	Uebrige Steine	6 832	7 466
60a	Steinkohlen	4 293 492	4 539 712
60b	Steinkohlenbriketts	—	20
60c	Steinkohlenkoks	261 268	343 232
61a	Rohtabak	994	1 029
61b	Zigarren	5	12
61c	Zigaretten	12	—
61d	Uebrige Tabakwaren	28	59
62a	Steinkohlenteer	25 136	22 498
62b	Braunkohlen- und Holzteer	—	—
62c	Pech	9 731	8 325
62d	Asphalt	4 879	994
62e	Harz und Erdwachs	270	35
63	Ton- und Zementwaren	3 368	4 483
64	Torf, Holzkohlen	137	104
65a	Traubenwein	69	166
65b	Obst- und andere Weine	29	17
66	Wolle aller Art	8	8
67	Zink	73	790
68a	Zucker, roh	—	30
68b	Verbrauchszucker	2 036	1 520
69	Sammelladungen	384	494
70a	Heu	302	185
70b	Stroh	311	400
71a	Milch und Rahm	5 302	4 442
71b	Milch und Milchgefäße	20	43
71c	Eier	12	41
71d	Käse	89	109
71e	Sonstige Lebensmittel	703	1 546
72	Farben und Lacke	474	644
73	Parfümerien und Seife	2 051	3 003
74	Holzwaren und Einrichtungsgegenstände	2 915	3 057
75	Spielwaren und Haushaltsgegenstände	108	124
76	Apparate und elektrisches Material	158	167
77a	Stoffe und Gewebe	226	238
77b	Bekleidungsgegenstände	1	—
78	Sonstige Güter	18 881	17 399
Gesamtsumme 1—78		6 144 003	6 606 495
		Stück	Stück
79	Pferde, auch Fohlen, Esel, Maultiere	107	89
80a	Stiere, Ochsen	1 971	1 445
80b	Kühe, Rinder	4 639	3 236
80c	Kälber	1 541	832
81	Schafe, Lämmer, Ziegen	1 669	1 542
82a	Schweine	46 653	50 225
82b	Ferkel	4 664	1 770
83	Geflügel	1 611	497

7. Versand der Saargrubenstationen an Steinkohlen, Preßkohlen und Koks 1933

Versandstationen	Rechnungsjahr 1933	Versandstationen	Rechnungsjahr 1933
	t		t
Altenwald (Saar) . .	165 344	Uebertrag:	4 845 751
Bexbach	442 443	Kohlwald	321 385
Brefeld	338 461	König, Grube	108 109
Camphausen	747 940	Louisenthal (Saar) .	394 001
Dechen	377 473	Maybach	503 165
Dudweiler Grube . .	731 668	Neunkirchen (Saar) .	—
Ensdorf (Saar) . . .	420 426	Püttlingen, Grube . .	623 655
Etzenhofen	—	Reden, Grube	1 077 017
Friedrichsthal, Grube	7 977	Saarbrücken, Versch.-	
Göttelborn	448 062	bahnhof	994 906
Griesborn	433 471	Saarbrücken-Malstatt	
Heinitz	537 404	Hafen	138 820
v. d. Heydt	19 404	St. Ingbert	224 141
Itzenplitz	173 678	Sulzbach, Grube . . .	391 915
		Velsen, Grube	590 202
Uebertrag:	4 845 751	Insgesamt:	10 213 067

8. Verteilung des Absatzes der saarländischen Hütten an Roheisen und Erzeugnissen aus Roheisen 1931—1934

Jahr	Saargebiet	Frankreich	Deutsches Reich	übr. Ausland	Insgesamt
	t	t	t	t	t
1931	4 092	20 364	38 000	46 962	109 418
1932	2 682	23 686	19 314	22 521	68 203
1933	2 184	11 964	42 436	27 846	84 430
1934					
Januar	106	562	3 716	2 638	7 022
Februar	229	575	3 876	1 775	6 455
März	130	342	8 929	2 339	11 740
April	299	360	6 528	3 119	10 306
Mai	229	323	5 604	2 960	9 116
Juni	234	623	6 016	3 701	10 574
Juli	290	299	5 236	2 528	8 353
August	358	1 341	5 376	3 184	10 259
September	280	696	6 161	2 659	9 796
Oktober	320	474	6 523	2 479	9 796
November	262	221	5 000	2 989	8 472
Dezember	300	288	4 631	2 435	7 654
Zusammen	3 037	6 104	67 596	32 806	109 543

9. Verteilung des Absatzes der saarländischen Hütten an Fertigerzeugnissen der Walzwerke 1927-1934

Jahr	Versand insgesamt				
	Saargebiet	Frankreich	Deutsches Reich	übriges Ausland	Zusammen
1927	208 353	232 607	980 330	325 377	1 746 717
1928	150 336	328 842	640 191	358 880	1 478 249
1929	112 282	405 347	595 432	365 890	1 478 951
1930	140 769	477 930	431 213	345 600	1 395 512
1931	120 980	383 377	298 066	304 300	1 106 723
1932	104 010	330 858	284 263	222 956	942 087
1933	100 391	324 977	393 079	278 142	1 096 589
1934					
Januar	8 874	26 434	34 127	23 616	93 051
Februar	8 350	21 869	35 601	27 002	92 822
März	11 131	27 456	45 180	35 602	119 369
April	10 079	20 982	41 474	26 219	98 754
Mai	11 143	22 366	45 301	22 779	101 589
Juni	10 068	21 806	58 566	26 655	117 095
Juli	9 380	18 355	48 857	22 706	99 298
August	7 206	19 859	56 950	26 770	110 785
September	6 640	19 932	54 559	25 571	106 702
Oktober	7 081	21 972	58 990	26 357	114 400
November	6 695	22 573	53 579	25 924	108 771
Dezember	6 969	22 979	58 369	32 446	120 763
Zusammen	103 616	266 583	591 553	321 647	1 283 399

10. Schiffsstatistik 1933 und 1934

a) Tonnenzahl der durch die Schleuse Gündingen — zu Tal — gegangenen Waren

Warengattung	1933				1933 zus.	1934				1934 zus.
	1.	2.	3.	4.		1.	2.	3.	4.	
	Vierteljahr					Vierteljahr				
Kohle	—	—	—	—	—	261	—	226	—	487
Koks	1628	762	2307	1129	5826	923	1024	2160	2257	4107
Briketts	275	—	—	262	537	512	252	—	—	764
Eisenerz	31697	28104	46132	29825	135758	30701	44067	63030	59958	197756
Roheisen	2362	2864	1691	1014	7931	751	510	957	972	2218
Eisen- und Stahlerzeugnisse	3325	—	—	—	3325	—	—	—	255	255
Schrott	860.9	1016	4797	3113	17535	2620	3627	3694	10914	20855
Eisenhammerschlag	—	—	—	—	—	—	—	—	—	—
Kalksteine	13253	22363	26247	13784	75647	11539	17703	5410	10138	44790
Kreide	531	1092	826	267	2716	1314	811	756	1630	4511
Zement	255	—	—	—	255	—	—	—	—	—
Schlacken z. Verhüttung	1562	1283	4228	520	7593	—	—	4001	2893	6894
Sand, Kies, Mergel	5596	12270	6433	4766	29065	5083	8757	9370	12552	35762
Holz	3723	2249	6153	4163	16288	5042	5776	5543	6517	22878
Oele und Fette	446	450	457	367	1720	359	811	130	367	1667
Pech	—	—	—	—	—	—	—	—	—	—
Phosphat	553	—	—	—	553	—	1059	788	—	1847
Borax	—	—	—	—	—	174	278	510	205	1167
Getreide	5948	4869	2657	5499	18973	4487	5058	4140	5919	19604
Weizen	—	—	—	—	—	—	—	—	—	—
Gerste	—	—	—	—	—	—	—	—	—	—
Korn	—	—	—	—	—	—	—	—	—	—
Mehl	1383	2530	2182	2013	8108	2491	2559	2261	2155	9466
Sämereien	—	35	—	—	35	—	—	—	—	—
Zucker	2258	3932	2543	1150	9883	2961	3732	2380	978	10051
Tabak	—	571	1426	—	1997	—	—	1191	—	1191
Sonstige Waren*)	380	629	536	483	2028	495	1259	510	745	3009
Insgesamt:	83784	85019	108615	68357	345775	69713	98598	106547	118455	393313
Gesamttonneninhalt der Schiffe	140800	148514	201511	121023	611848	127340	205753	186014	193269	712376

b) Tonnenzahl der durch die Schleuse Gündingen — zu Berg — gegangenen Waren

Warengattung	1933				1933 zus.	1934				1934 zus.
	1.	2.	3.	4.		1.	2.	3.	4.	
	Vierteljahr					Vierteljahr				
Kohle	56213	66812	100895	63510	287430	51467	103605	98999	96625	350696
Koks	1346	1519	2299	1019	6183	2202	3364	3330	710	9606
Roheisen	1350	2974	542	251	5117	510	—	269	—	779
Eisen- und Stahlerzeugnisse	13292	11385	14397	9701	48775	8318	9305	7736	12280	37639
Draht	—	—	—	—	—	—	—	—	—	—
Eisenhammerschlag	—	—	—	—	—	—	—	—	—	—
Zink	255	—	—	—	255	—	251	—	—	251
Sand, Kies, Mergel	—	—	—	—	—	—	—	—	—	—
Pflastersteine	—	—	—	—	—	518	—	281	262	1061
Schlacken zum Wegebau . .	1269	510	3223	546	5548	—	3748	1574	267	5589
Zement	3356	4870	4955	3384	16565	3109	7251	7212	6863	24435
Schlamm	2686	3870	2970	1260	10786	1050	2760	1590	—	5400
Holz	2705	2532	3009	868	9114	3217	3882	1623	221	8943
Naphtalin	211	248	227	—	686	—	148	111	252	511
Ammoniak	—	—	2870	—	2870	—	—	1041	537	1578
Pech	4165	995	1280	3936	10376	2067	1225	208	3309	6809
Teer	232	673	279	—	1184	—	—	—	—	—
Papier	149	28	—	—	177	—	—	—	—	—
Getreide	—	—	—	—	—	—	—	25	—	25
Sonstige Waren*)	—	259	—	—	259	—	63	—	255	318
Insgesamt:	87229	96675	136946	84475	405325	72458	135602	123999	121581	453640
Gesamttonneninhalt der Schiffe	134723	151146	207147	127533	620549	111976	203426	191313	188389	695104

*) Vom Jahre 1932 ab sind aus der Position „Sonstige Waren“ mehrere Güterarten ausgeschlossen worden, die nunmehr unter ihrer eigenen Warenbezeichnung aufgeführt werden.

IV. Verkehr

A. Eisenbahn

1. Längenverhältnisse und bauliche Anlagen der Saarbahnen 1931—1933

Längenverhältnisse										Bauliche Anlagen														
Stand am Ende des Rechnungs- jahres	Betriebslänge im Jahresdurchschnitt			Länge der Geleise und zwar:						Bahn- kreuzungen		Weg- übergänge		Brücken		Viadukte		Tunnel und Galerien		Station, einschl. Halte- stellen und Halte- punk- ten		Werk- stätten mit		
	über- haupt	insges. für den Pers.- Ver- kehr	insges. für den Güter Ver- kehr	der ein- gleisig.	der zwei- u. mehr- gleisig.	aller sonstg. Gleise auf Bahn- höfen	zusammen	in Schie- nen- höhe auf freier Strecke	in versch. Höhe	in Schie- nens- höhe	über oder unter der Bahn	über 10 bis einschl. 30 m	über 30 m	Lichtheite der einzelnen Öffnungen	Anzahl	Gesam- tlänge	Anzahl	Gesam- tlänge	Anzahl	Gesam- tlänge	Anzahl	Station, einschl. Halte- stellen und Halte- punk- ten	mehr als 300 oder weniger	Arbeits- tern
1931/32	406,50	363,93	401,79	125,82	578,14	711,04	1415,00	—	31,5	216	407	64	7	3	291	12	5032	115	2	12				
1932/33	407,87	364,33	403,17	125,12	578,22	716,04	1419,38	—	30,5	211	409	64	7	3	291	12	5032	115	2	11				
1933/34	407,88	359,17	403,32	125,12	578,24	716,18	1419,57	—	30,0	209	411	64	7	3	291	12	5032	115	2	12				

2. Fahrbetriebsmittel der Saarbahnen 1931—1933

Vorhanden sind										Vorhanden sind									
Stand am Ende des Rechnungsjahres	Lokomotiven	Triebwagen	Personenwagen			Gepäckwagen			Gedeckte Güterwagen			Offene Güterwagen			Gepäck- u. Güterw. zus.				
			Stück	Anzahl der Achsen	plätze	Stück	Anzahl der Achsen	mit einem Ladegewicht von Tonnen	Stück	Anzahl der Achsen	mit einem Ladegewicht von Tonnen	Stück	Anzahl der Achsen	mit einem Ladegewicht von Tonnen	Stück	Anzahl der Achsen	mit einem Ladegewicht von Tonnen		
1931/32	330	4	890	2525	49510	250	543	1165	1980	3963	29342	13614	27994	233006,5	15844	32500	263 513,5		
1932/33	330	6	895	2569	49808	250	543	1165	1932	3867	28267	13267	27308	226 103,5	15449	31718	255 656,5		
1933/34	330	8	897	2570	49889	250	543	1165	1941	3885	28544	11327	23418	199 483	13518	27 846	229 192		

Rech- nungs- jahr	I. Personenverkehr					II. Gepäckverkehr					III. Gepäck- aufbewah- run.	IV. Expressgutverkehr						
	Verkaufte Fahrkarten			Auf Saargebiets- strecken beförderte Personen	Gewicht	Abgefertigte Sendungen (Gepäckschne)			Zahl der Hinter- legungs- scheine	Gewicht			Abgefertigte Sendungen (Expresskartens)					
	Von Stationen der Saarbahnen	Von fremden Bahnen nach Saar- gebietsstationen u. darüber hinaus	Zahl			Insgesamt	Zahl	Ver- sand		Emp- fang		t	Ver- sand	Emp- fang	t	Ver- sand	Empfang	Zahl
		Zahl																
1931	13 176 926	1 144 617		14 321 543	53 593 040	2 388	2 644	63 937	67 858	191 278	4 710	5 040	235 168	266 767				
1932	11 493 429	935 562		12 428 991	45 297 530	1 920	2 234	54 653	53 488	162 494	4 086	4 336	227 572	249 513				
1933	11 502 837	963 263		12 466 100	44 927 708	1 716	2 018	52 885	54 178	148 789	3 618	4 288	241 470	271 220				

b) Güterverkehr, Tierverskehr, Frachtbriefe und Beförderungsscheine für Güter und Tiere 1931 - 1933

Rechnungsjahr	I. Güterverkehr										II. Tierverkehr				III. Abgefertigte Frachtbriefe und Beförderungsscheine für Güter und Tiere								Anzahl der Dienstgutfrachtbriefe und Beförderungsscheine	
	Stückgut einschl. Eilgut ohne Milch u. leere Milchgefäße auf Versandscheine					Wagenladungen		Dienstgut			Großvieh		Kleinvieh		Versand				Empfang					
	Ver-		Emp-		Milk auf Versand-scheine	Versand	Empfang	Ver-	Emp-	Dienstgut	Ver-	Emp-	Ver-	Emp-	Binnen-verkehr	Uebrigcr Verkehr		Binnen-verkehr	Uebrigcr Verkehr		Hier-von Massen-güter	Hier-von Massen-güter		
	sand	fang	sand	fang												sand	fang		sand	fang			sand	fang
	Tonnen																							
1931	68297	96227	7355	18930	12826168	9785141	645452	671109	6022	39263	193704	263415	520013	83646	511455	132643	532225	56791	511992	65252	63746	69345		
1932	64285	83517	6201	10610	13051479	9248718	620244	641194	7195	37915	143304	167071	505285	73303	489065	147186	504248	51506	421755	66653	65050	71006		
1933	69130	84137	4441	7309	13933096	10432212	643373	661410	5186	30687	153016	149181	543890	74030	518162	157706	559870	59944	463827	72785	66710	69766		

c) Güterwagenstellung 1932 – 1934

1. Gesamtzahl der gestellten Wagen

Monat	1932			1933			1934		
	Gestellt	v. H. der Jahressumme	Arbeits-tägl. Durchschnitt	Gestellt	v. H. der Jahressumme	Arbeits-tägl. Durchschnitt	Gestellt	v. H. der Jahressumme	Arbeits-tägl. Durchschnitt
Januar	101 264	7,57	4 050	109 965	7,93	4 229	121 701	8,26	4 681
Februar	102 902	7,70	4 116	102 740	7,40	4 281	115 233	7,82	4 801
März	109 805	8,21	4 392	117 082	8,44	4 336	125 112	8,49	4 812
April	110 105	8,24	4 235	110 915	7,99	4 332	119 335	8,09	4 972
Mai	108 722	8,13	4 727	118 721	8,56	4 566	118 127	8,01	4 922
Juni	115 936	8,67	4 459	111 666	8,05	4 652	123 563	8,38	4 752
Juli	109 715	8,21	4 219	119 291	8,60	4 588	120 522	8,17	4 635
August	110 468	8,26	4 091	117 373	8,46	4 347	123 424	8,37	4 571
September	113 121	8,46	4 351	122 475	8,83	4 710	127 057	8,62	5 082
Oktober	117 227	8,77	4 508	120 988	8,72	4 653	135 570	9,20	5 021
November	118 439	8,86	4 935	119 738	8,62	4 989	124 345	8,43	5 181
Dezember	119 275	8,92	4 587	116 542	8,40	4 856	120 254	8,16	5 010
zusammen	1336 979	100,00	4 389	1387 496	100,00	4 545	1 474 243	100,00	4 870

2. Stellung von gedeckten (G) Wagen (Stück)

Januar	9 494	8,03	379	9 760	7,52	375	10 386	7,49	399
Februar	10 203	8,63	408	9 050	6,97	377	10 348	7,46	431
März	9 406	7,96	376	11 480	8,84	425	11 993	8,65	461
April	9 370	7,93	360	9 714	7,48	422	10 255	7,40	427
Mai	8 760	7,41	381	11 546	8,90	444	11 083	7,99	462
Juni	9 456	8,00	364	10 690	8,24	445	12 526	9,03	482
Juli	9 525	8,06	366	11 117	8,57	428	10 828	7,81	416
August	9 897	8,37	367	11 444	8,82	424	11 861	8,55	439
September	11 230	9,50	432	12 179	9,38	468	12 487	9,01	497
Oktober	10 887	9,21	418	11 797	9,09	454	12 664	9,13	469
November	9 501	8,04	396	10 671	8,22	445	11 847	8,55	494
Dezember	10 461	8,85	402	10 340	7,97	431	12 375	8,93	516
zusammen	118 190	100,00	387	129 788	100,00	428	138 653	100,00	458

3. Stellung von offenen (O) Wagen (Stück)

Januar	86 458	7,56	3 458	94 250	8,04	3 625	104 336	8,47	4 013
Februar	87 157	7,62	3 486	88 625	7,56	3 693	97 502	7,91	4 062
März	94 584	8,27	3 783	98 077	8,36	3 632	103 950	8,43	3 998
April	93 931	8,22	3 613	94 260	8,04	4 098	100 484	8,15	4 187
Mai	93 787	8,20	4 078	99 799	8,51	3 838	98 718	8,01	4 113
Juni	99 970	8,74	3 845	93 571	7,98	3 899	101 427	8,23	3 901
Juli	93 883	8,21	3 611	100 470	8,56	3 864	101 026	8,20	3 886
August	94 237	8,24	3 490	98 280	8,38	3 640	102 029	8,28	3 779
September	95 191	8,33	3 661	102 499	8,75	3 942	105 627	8,57	4 225
Oktober	99 651	8,73	3 833	101 710	8,68	3 912	113 362	9,20	4 199
November	102 521	8,97	4 278	101 672	8,67	4 236	104 071	8,45	4 536
Dezember	101 898	8,91	3 919	99 372	8,47	4 140	99 802	8,10	4 158
zusammen	1 143 268	100,00	3 755	1 172 585	100,00	3 877	1 232 334	100,00	4 088

4. Wagenstellung für Kohlen, Koks und Briketts (Wageneinheiten zu 10 t)

Januar	73 814	7,97	2 952	77 608	8,13	2 985	89 413	8,90	3 439
Februar	73 315	7,92	2 932	74 953	7,85	3 123	81 883	8,15	3 412
März	77 475	8,36	3 099	78 691	8,24	2 914	83 240	8,29	3 202
April	75 827	8,19	2 916	76 152	7,98	3 311	81 567	8,12	3 399
Mai	75 194	8,12	3 269	78 062	8,18	3 002	80 830	8,05	3 368
Juni	78 788	8,51	3 030	75 523	7,91	3 147	79 476	7,91	3 057
Juli	72 711	7,85	2 796	80 295	8,41	3 088	80 725	8,03	3 105
August	73 901	7,98	2 737	79 563	8,33	2 947	79 963	7,96	2 962
September	76 069	8,21	2 926	82 861	8,68	3 187	86 058	8,57	3 442
Oktober	81 128	8,76	3 120	82 388	8,63	3 169	93 410	9,30	3 460
November	84 824	9,16	3 534	84 483	8,85	3 520	86 328	8,59	3 597
Dezember	83 046	8,97	3 194	84 089	8,81	3 504	81 636	8,13	3 401
zusammen	926 092	100,00	3 042	954 668	100,00	3 158	1 004 529	100,00	3 320

4. Verkehrsleistungen 1931—1933

a) Personen- und Gepäckverkehr

Bezeichnung	1931	1932	1933
Gesamtzahl der verkauften Fahrkarten . . .	13 176 926	12 428 991	12 466 100
Gesamtzahl der beförderten Personen . . . (Fahrten)	53 483 811	45 297 530	44 927 708
Personenkilometer	924 035 784	817 542 685	880 728 301
Befördertes Gepäck, Tonnen	3 554	2 748	2 471
Befördertes Gepäck, Tonnenkilometer	101 946	78 623	75 983

b) Güterverkehr

Bezeichnung	1931	1932	1933
Gesamtzahl der abgefertigten Frachtbriefe für Güter und Vieh im öffentlichen Verkehr . .	1 555 672	1 415 068	1 541 859
Desgleichen Dienstgut	133 091	136 056	136 476
Insgesamt:	1 688 763	1 551 124	1 678 335
Beförderte Tonnen im öffentlichen Verkehr . .	16 995 512	16 620 302	18 225 934
Desgleichen Dienstgut	671 109	641 194	661 410
Insgesamt:	17 666 621	17 261 496	18 887 344
Tonnenkilometer im öffentlichen Verkehr . .	428 183 887	417 280 734	459 596 957
Desgleichen Dienstgut	13 290 520	12 801 540	13 243 300
Insgesamt:	441 474 407	430 082 274	472 840 257

5. Zugleistungen 1931—1933 (einschl. Triebwagen)

(Leistungen innerhalb des eigenen Bezirks)

a) Zugkilometer

Zuggattung	1931		1932		1933	
	Hauptbahnen	Nebenbahnen	Hauptbahnen	Nebenbahnen	Hauptbahnen	Nebenbahnen
Schnellzüge	388 920	—	381 036	—	375 038	—
Eilzüge	135 123	—	140 118	—	147 110	—
Personenzüge	4 400 005	559 168	4 241 391	686 146	4 348 304	771 893
Militärzüge	—	—	—	—	—	—
Leichte Güterzüge	124 200	—	136 301	2 079	124 825	—
Eilgüterzüge	19 636	—	15 791	—	9 428	—
Güterzüge	1 213 423	74 015	1 147 664	135 614	1 174 221	137 797
Werkstättensonderzüge	23 781	—	17 982	3 886	11 545	3 628
Arbeitszüge — Betriebsfonds	14 727	2 153	26 778	3 130	24 842	2 496
Arbeitszüge — Baufonds	—	—	—	—	—	—
Dampfbetrieb insgesamt	6 319 815	635 336	6 106 991	830 855	6 215 313	915 814
Triebwagen	239 403	—	183 872	39 558	324 896	101 225
davon: Speichertrieb	—	—	—	—	235 447	49 822
Verbrennung	—	—	—	—	89 449	51 403
Zusammen	6 559 218	635 336	6 290 863	870 413	6 540 209	1 017 039
	7 194 554		7 161 276		7 557 248	

b) Wagenachskilometer

Zuggattung	1931		1932		1933	
	Hauptbahnen	Nebenbahnen	Hauptbahnen	Nebenbahnen	Hauptbahnen	Nebenbahnen
Schnellzüge	7 976 324	—	7 377 112	—	7 374 868	—
Eilzüge	2 321 272	—	2 305 918	—	2 622 768	—
Personenzüge	119 628 752	12 007 883	104 815 789	13 783 266	102 562 737	14 568 569
Militärzüge	—	—	—	—	—	—
Leichte Güterzüge	1 016 420	—	1 301 798	17 545	1 710 647	—
Eilgüterzüge	311 812	—	289 197	—	197 956	—
Güterzüge	96 783 871	4 258 261	93 410 984	7 474 835	97 753 492	7 532 096
Werkstättensonderzüge	333 790	—	229 919	46 414	100 448	18 467
Arbeitszüge — Betriebsfonds	365 033	83 646	700 162	89 699	573 121	59 553
Arbeitszüge — Baufonds	—	—	—	—	—	—
Dampfbetrieb insgesamt	728 732 274	16 349 790	810 430 879	21 411 759	21 289 603	22 178 685
Triebwagen	989 120	—	755 952	162 081	1 064 893	258 877
davon: Speichertrieb	—	—	—	—	963 146	202 541
Verbrennung	—	—	—	—	101 747	56 336
Zusammen	229 721 394	16 349 790	211 186 831	21 573 840	21 396 093	22 437 562
	246 071 184		232 760 671		236 398 492	

c) Durchschnittliche Stärke der Züge an Wagenachsen (Wagenachskilometer : Zugkilometer)

Im Rechnungs- jahr	Schnell- züge	Eilzüge	Personenzüge auf		Militär- züge	Eil- güter- züge	Leichte Güterzüge auf		Güterzüge auf		Werksstätten- sonderzüge auf		Arbeitszüge auf Hauptbahnen		Triebwagen auf	sämtl. Züge einschl. Trieb- wagenfahrten auf
			Haupt- bahnen	Neben- bahnen			Haupt- bahnen	Neben- bahnen	Haupt- bahnen	Neben- bahnen	Haupt- bahnen	Neben- bahnen	Haupt- bahnen	Neben- bahnen		
1931	20,51	17,18	27,19	21,47	—	15,98	8,18	—	79,76	57,53	14,04	—	24,79	38,85	4,13	35,02
1932	19,36	16,46	24,71	20,09	—	18,40	9,55	8,44	81,39	55,12	12,79	11,94	26,15	28,66	4,11	33,57
1933	19,66	17,83	23,59	18,87	—	21,00	13,70	—	83,25	54,66	8,70	5,09	23,07	23,86	3,23	32,71
																25,73
																24,79
																22,06

6. Betriebsunfälle 1931 — 1933

Betriebsjahr	Zusammen- stöße und Streis- tungen	Sonst. Betriebs- un- fälle	davon fanden statt auf freier Strecke		Bei den Unfällen sind verunglückt:										im Ganzen					
					Reisende				Bahn- bedienstete		fremde Personen									
					unverschuldet		infolge eigener Schuld		zusammen		im Dienst		unverschuldet		infolge eigener Schuld		zusammen			
					ge- lö- set	ver- letzt	ge- lö- set	ver- letzt	ge- lö- set	ver- letzt	ge- lö- set	ver- letzt	ge- lö- set	ver- letzt	ge- lö- set	ver- letzt	ge- lö- set	ver- letzt	zusam- men	
1931	5	6	40	—	32	4	13	4	45	7	20	—	—	1	2	1	2	12	67	79
1932	8	4	21	3	4	1	1	1	5	8	10	—	—	1	1	1	1	10	16	26
1933	2	1	22	1	—	—	1	2	1	2	10	—	—	6	1	6	1	9	13	22

B. Post

1. Postanstalten und Personal 1931—1933

	Stand am 31. Dezember		
	1931	1932	1933
I. Zahl der Postanstalten			
a) Postanstalten, beauftragt mit dem Empfang und der Zustellung von Postsendungen jeglicher Art (Postämter, Postagenturen)	165	165	165
b) Postanstalten, welchen der Empfang und die Zustellung von Postsendungen im beschränkten Maße obliegt (Posthilfsstellen)	86	87	87
c) Bahnposten (Zahl der in beiden Richtungen verkehrenden Bahnposten) . .	51	51	51
Summe :	302	303	303
Zahl der Briefkasten zur Verfügung der Oeffentlichkeit	1 018	1 033	1 033
II. Personal			
a) Zahl der Beamten :			
1. bei der Direktion	102	103	105
2. bei den Postanstalten	1 357	1 340	1 334
b) Zahl der Postbediensteten im Angestellten- und im Arbeitsverhältnis :			
1. bei der Direktion	54	53	40
2. bei den Postanstalten	947	856	900
Summe : ¹⁾	2 460	2 352	2 379

1) Da Post-, Telegraphen- und Fernsprechdienst in einer Verwaltung vereinigt sind, stellt diese Summe den gesamten Personalstand dieser Verwaltung dar.

2. Postverkehr 1931 — 1933

I. Zahl der gewöhnlichen Briefsendungen	1931	1932	1933
a) Im Inlandsverkehr ausgelieferte :			
Briefe	8 103 400	7 926 700	9 913 400
Postkarten	2 325 100	2 222 300	2 868 500
Drucksachen	2 066 500	2 178 400	2 975 300
Geschäftspapiere	120 300	105 900	247 100
Warenproben	325 100	302 700	279 900
Päckchen	371 900	396 400	349 600
Portofreie Sendungen (postdienstlicher Verkehr)	324 100	308 200	536 300
Summe : a)	13 636 400	13 440 600	17 170 100
b) Im Auslandsverkehr			
1. eingegangene			
Briefe	21 640 300	19 537 000	17 841 600
Postkarten	8 472 200	7 150 700	4 573 200
Drucksachen	6 925 200	5 900 600	5 229 400
Geschäftspapiere	703 500	690 700	657 800
Warenproben	655 400	607 500	596 100
Päckchen	128 500	745 400	301 000
Portofreie Sendungen (postdienstlicher Verkehr)	85 700	87 900	129 600
Summe : b 1)	38 605 800	34 817 800	29 328 700
2. Ausgelieferte			
Briefe	17 102 400	16 625 800	16 215 700
Postkarten	5 912 600	4 122 000	4 175 600
Drucksachen	3 796 800	3 450 300	4 461 900
Geschäftspapiere	409 100	357 800	617 800
Warenproben	755 900	765 200	500 900
Päckchen	286 800	191 600	266 900
Portofreie Sendungen (postdienstlicher Verkehr)	307 200	168 200	337 400
Summe : b 2)	28 570 800	25 680 900	26 566 200
c) Im Durchgang durch das Saargebiet:			
1. Im offenen Durchgang (bloßgehende Sendungen)			
Briefe	— ¹⁾	— ¹⁾	— ¹⁾
Postkarten	—	—	—
Drucksachen, Geschäftspapiere, Warenproben	—	—	29 100
Summe : c)	—	—	29 100
2. In geschlossenen Briefposten			
Zahl der Kartenschlüsse	800	800	10 100
Einschreibe- u. Luftpostsendungen, welche in der Summe a), b 1) und b 2) enthalten sind			
a) Einschreibesendungen	506 200	459 900	770 900
b 1) Einschreibesendungen	624 400	597 700	994 200
Luftpostsendungen	3 600	3 800	4 200
b 2) Einschreibesendungen	579 800	577 500	484 800
Luftpostsendungen	8 400	8 900	9 800
II. Zeitungen und sonstige Zeitschriften welche durch die Post bezogen werden			
a) Inlandsverkehr :			
Zahl der Bestellungen	325 300	320 100	311 400
Zahl der bezog. Zeitungsnummern	2 193 100	2 022 900	2 110 500
b) Auslandsverkehr :			
1. Empfang vom Ausland			
Zahl der Bestellungen	662 000	663 600	675 000
Zahl der bezogenen Zeitungsnummern	4 130 900	4 116 800	4 153 000

1) Die Ermittlungen über Durchgangsbriefsendungen werden gem. Art. 60 der Ausführungsbestimmungen vom Weltpostvertrag alle 3 Jahre nur einmal vorgenommen.

Postverkehr 1931—1933

2. Versand nach dem Ausland :	1931	1932	1933
Zahl der Bestellungen	81 500	82 700	67 800
Zahl der bezog. Zeitungsnummern	1 452 900	1 488 700	1 203 900
III. Gewöhnliche Postpakete			
a) Im Inlandsverkehr aufgcl. Postpakete	227 700	264 200	195 100
b) Im Auslandsverkehr :			
1. eingegangene Postpakete	441 400	378 140	300 200
2. aufgelieferte Postpakete	93 800	97 400	105 800
IV. Wertsendungen			
a) Im Inlandsverkehr aufgelieferte Briefe			
mit Wertangabe Stückzahl	12 700	34 400	11 700
Gesamtwert in Goldfranken	125 300	375 900	127 300
Postpakete mit Wertangabe Stückzahl	5 900	4 300	1 900
Gesamtwert in Goldfranken	71 000	69 200	61 000
b) Auslandsverkehr :			
Briefe und Kästchen mit Wertangabe			
1. Empfang vom } Stückzahl	23 500	12 700	11 700
Ausland } Wert in Goldfrank.	7 793 800	2 134 700	1 148 200
2. Versand nach } Stückzahl	55 800	29 600	21 100
dem Ausland } Wert in Goldfrank.	12 838 800	8 824 100	7 872 500
3. Im offenen Durch- } Stückzahl	800	800	200
gang (bloßgehend) } Wert in Goldfrank.	40 000	40 000	—
Sendungen durch } das Saargebiet }			
Postpakete mit Wertangabe:			
1. Empfang vom } Stückzahl	44 300	28 100	36 800
Ausland } Wert in Goldfrank.	8 463 700	4 061 800	1 423 200
2. Versand nach } Stückzahl	4 100	3 200	2 300
dem Ausland } Wert in Goldfrank.	1 134 800	4 823 100	133 000
V. Nachnahmesendungen			
a) Inlandsverkehr:			
Zahl der mit Nachnahme belasteten			
Briefsendungen	205 000	186 400	115 800
Zahl der mit Nachn. belast. Postpakete	3 200	5 500	4 200
Gesamtsumme der Nachn. in Goldfr.	4 737 900	3 513 800	2 320 200
Zahl der Nachnahmen, deren Annahme			
verweigert wurde	47 800	37 600	25 600
b) Auslandsverkehr :			
1. Empfang vom Ausland :			
Zahl der mit Nachnahme belasteten			
Briefsendungen	105 500	72 700	56 600
Zahl der mit Nachn. belast. Postpakete	20 600	13 400	11 600
Gesamtsumme der Nachn. in Goldfr.	3 782 700	2 140 000	1 732 600
Zahl der Nachnahmen, deren Annahme			
verweigert wurde	34 000	16 800	13 600

Postverkehr 1931 — 1933

	1931	1932	1933
2. Versand nach dem Ausland :			
Zahl der mit Nachnahme belasteten Briefsendungen	143 300	75 300	92 900
Zahl der mit Nachn. belast. Postpakete	6 800	4 300	2 400
Gesamtsumme der Nachn. in Goldfr.	1 872 100	1 600 700	1 201 500
VI. Postaufträge			
a) Inlandsverkehr :			
Zahl der Postaufträge	23 300	18 000	12 600
Gesamtsumme der einzulösenden Wertpapiere in Goldfranken	3 356 200	2 373 100	1 979 400
Zahl der nichteingelösten Postauftragspapiere	5 800	3 300	2 800
b) Auslandsverkehr :			
1. Empfang vom Ausland :			
Zahl der Postaufträge	16 300	16 500	10 000
Gesamtsumme der einzulösenden Wertpapiere in Goldfranken	1 763 700	2 269 100	1 456 600
Zahl der nichteingelösten Postauftragspapiere	4 600	3 300	2 800
2. Versand nach dem Ausland			
Zahl der Postaufträge	35 600	30 900	29 700
VII. Postanweisungen			
a) Inlandsverkehr :			
Zahl der Postanweisungen	378 700	337 000	333 030
Gesamtsumme in Goldfranken	10 064 900	9 782 566	8 974 200
b) Auslandsverkehr :			
1. Empfang vom Ausland :			
Zahl der Postanweisungen	161 400	147 900	149 900
Gesamtsumme in Goldfranken	9 456 800	7 292 100	7 582 100
2. Versand nach dem Ausland:			
Zahl der Postanweisungen	750 100	652 600	575 300
Gesamtsumme in Goldfranken	34 887 400	25 852 800	11 031 900
<p>Anmerkung :</p> <p>Die in der vorliegenden Tabelle B angenommene Münzeinheit ist der Goldfranken zu 100 Centimes im Gewicht von 10/31 Gramm und mit einem Feingehalt von 0,900.</p> <p>Es entspricht dieses einem $\frac{10\,000}{51\,825}$ des Goldwertes des Dollars der Vereinigten Staaten von Nordamerika und einem $\frac{10}{31,0065}$ oder einem $\frac{100\,000}{20\,305}$ des neuen französischen Goldfranken = 4,9248 französische Franken.</p>			

3. Postscheckverkehr 1931 — 1933

Geschäftsumfanz des Postscheckamtes Saarbrücken

Art der Buchungen	1931		1932		1933	
	Stückzahl	Betrag franz. Frs.	Stückzahl	Betrag franz. Frs.	Stückzahl	Betrag franz. Frs.
a) Gutschriften :						
1. Einzahlung mit Zahlkarten	1 183 016	1 144 440 212,50	1 074 982	1 002 597 205,62	1 073 670	1 028 753 251
2. Uebertragungen von anderen Postscheckkonten	785 217	2 167 551 865,52	807 126	2 092 415 952,49	801 736	1 864 531 167
3. Sonstige Gutschriften, Postanweisungen usw.	119 564	22 110 660,15	119 194	20 166 668,83	84 633	12 258 164
Insgesamt :	2 087 797	3 334 102 738,17	2 001 302	3 115 179 826,94	1 960 039	2 905 542 582
b) Lastschriften :						
1. Auszahlungen : durch die Zahlstelle des Postscheckamtes (Kassenscheck) durch die Postanstalten (Zahlungsanweisungen) sowie durch das Postscheckamt mit Wertbriefen u. Postanweisungen	60 483	450 880 066,48	58 153	267 098 173,54	56 723	252 669 791
2. Uebertragungen auf andere Postscheckkonten	731 236	288 762 100,84	785 698	277 084 860,99	723 012	247 518 457
3. Sonstige Lastschriften	901 757	2 581 220 967,52	917 630	2 568 106 185,90	811 656	1 864 532 162
	260 937	994 066,60	250 356	943 940,50	215 897	852 117
Insgesamt :	1 954 413	3 321 857 201,44	2 011 837	3 113 233 160,93	1 807 288	2 365 576 532
Zusammenstellung (a u. b)	4 042 210	6 655 959 939,61	4 013 139	6 228 412 987,87	3 767 327	5 271 119 114
Zahl der Postscheckkunden am 31. Dez.	1931 6 404		1932 6 766		1933 7 075	
Gesamtguthaben der Postscheckkunden in						
franz. Franken	39 237 372,07		47 008 978		31 219 297	
Durchschnittsguthaben	30 422 289,00		7 139		5 146	

4. Telegraphenverkehr 1931–1933

I. Telegraphennetz		1931	1932	1933
a) Länge der Telegraphenlinien (in km)				
1. oberirdische		735	658	658
2. unterirdische		28	99	99
im ganzen		763	757	757
b) Länge der Einzeldrähte (in km)				
1. oberirdische		3 347	2 353	3 578
2. unterirdische		903	1 774	810
im ganzen		4 250	4 127	4 397
II. Telegraphenanstalten				
Zahl der Telegraphenlinien, welche für den allgemeinen Verkehr geöffnet sind		364	388	388
III. Telegrammverkehr				
a) Zahl der im Inlandsverkehr aufgeli- feren :				
1. gewöhnlichen Telegramme		87 045	77 602	78 047
2. dringenden Telegramme		172	259	984
3. Presse-Telegramme		3	4	9
4. gebührenfreien (Telegraphendienst) Telegramme		3 153	3 468	5 200
im ganzen		90 373	81 333	84 240
b) Zahl der im zwischenstaatlichen Ver- kehr gewechselt :				
1. gewöhnlichen Telegramme		424 587	334 169	335 103
2. dringenden Telegramme		1 633	898	1 137
3. Presse-Telegramme		213	99	97
4. zurückgestellten Telegramme		711	2 083	2 549
5. Telegraphendienst-Telegramme . . .		5 742	4 927	5 045
im ganzen		432 886	342 176	343 931
Diese zwischenstaatlichen Telegramme um- fassen :				
Telegramme aus dem Saargebiet . .		245 179	160 285	170 012
Telegramme nach dem Saargebiet . .		189 082	181 891	173 919

5. Fernsprechverkehr 1931 — 1933

I. Orts-Fernsprechnetze		1931	1932	1933
a) Zahl der Netze		33	33	33
b) Länge der Fernsprechlinien (in km)				
1. oberirdische Linien		732	732	772
2. unterirdische Linien		347	347	363
im ganzen		1 079	1 079	1 135
c) Länge der Fernsprech-Doppelleitungen innerhalb der Ortsnetze (in km)				
1. oberirdische Doppelleitungen . . .		5 286	5 286	2 382
2. unterirdische Doppelleitungen . . .		36 041	36 041	41 635
im ganzen		41 327	41 327	44 017
II. Fernsprechleitungen zwischen den Ortsnetzen und zwischenstaatlichen Fernsprechleitungen				
a) Zahl der Fernsprech-Doppelleitungen				
1. Leitungen zwischen den Ortsnetzen		112	112	193
2. Zwischenstaatliche Leitungen . . .		130	130	132
im ganzen		242	242	325
b) Länge der Fernsprechlinien (in km)				
1. oberirdische Linien		462	462	462
2. unterirdische Linien		71	71	71
im ganzen		533	533	533
c) Länge der Fernsprech-Doppelleitungen (in km)				
1. oberirdische Leitungen		4 072	4 072	4 066
2. unterirdische Leitungen		607	607	632
im ganzen		4 679	4 679	4 698
d) Länge der Einzeldrähte (in km)				
1. der oberirdischen Leitungen		8 144	8 144	8 132
2. der unterirdischen Leitungen . . .		1 214	1 214	1 264
im ganzen		9 358	9 358	9 386
III. Fernsprechämter und Sprechstellen				
a) Zahl der Fernsprechämter		34	33	33
b) Zahl der öffentlichen Sprechstellen . .		364	388	388
c) Zahl der Teilnehmer-Sprechstellen . .		24 352	24 009	23 946

Fernsprechverkehr 1931 — 1933

IV. Fernsprechverkehr		1931	1932	1933
a) Ortsverkehr :				
1. Zahl der zwischen Teilnehmern aus- gewechselten Gespräche		27 404 941	24 667 000	23 231 767
2. Zahl der zwischen öffentl. Sprech- stellen u. Teilnehmern u. umgekehrt ausgewechselten Gespräche		289 721	308 000	354 690
im ganzen		27 694 662	24 975 000	23 586 457
3. Zahl der Gesprächsvoranmeldungen und der XP-Gespräche		16 899	16 242	16 752
4. Zahl der durch } aufgelieferten Telegr. Fernsprecher } zugestellten Telegr. .		69 246 18 536	63 836 16 017	71 320 16 034
b) Fernverkehr innerhalb d. Saargebietes :				
1. Zahl der gewechselten Gespräche .		4 701 100	4 559 775	4 420 743
Gewöhnliche Gespräche		152 482	99 702	23 155
Dringende Gespräche				
im ganzen		4 853 582	4 659 477	4 443 898
2. Zahl der Gesprächsvoranmeldungen und der XP-Gespräche		18 213	21 281	30 563
c) Zwischenstaatlicher Fernverkehr :				
1. Zahl der zwischenstaatl. Gespräche		2 385 722	2 223 383	2 335 598
Gewöhnliche Gespräche		99 018	59 850	10 878
Dringende Gespräche				
2. Zahl der zu voraus bestimmten Zei- ten zugelassenen Monatsgespräche .		14 474	17 062	13 049
im ganzen		2 499 214	2 300 295	2 359 525
3. Zahl der Gesprächsvoranmeldungen und der XP-Gespräche		12 602	13 357	13 362
Die Summe der zwischenstaatlichen Gespräche verteilt sich auf :				
Abgehende Gespräche		1 345 829	1 275 231	1 292 230
Ankommende Gespräche		1 153 385	1 025 064	1 067 295

6. Rundfunkverkehr 1931 — 1933

Stand am:		Zahl der genehmigten Funkempfangsstellen	Zahl der Kündigungen	Zahl der vorhandenen Rundfunkhörer
1. Januar	1931	12 922	3 238	9 684
1. Januar	1932	22 080	4 967	17 133
Januar	1933	30 157	7 932	22 225
Februar		31 430		
März		32 102		
April		32 721	8 877	23 844
Mai		33 934		
Juni		34 758		
Juli		35 354	9 917	25 437
August		36 032		
September		36 405		
Oktober		36 789	10 690	26 099
November		37 494	10 776	26 718
Dezember		38 368	10 839	27 529

C. Kraftfahrzeugverkehr

1. Uebersicht über den Kraftfahrzeugverkehr im Saargebiet in den Jahren 1931—1934

Stand am 31. Dez.	Personenkraftwagen	Krafträder	Luftbereifte Liefer- und Lastkraftwagen					Vollgummi- bereifte Liefer- und Lastkraftwagen					Hochlast- bereifte Lie- fer- u. Last- kraftwagen					Gemischtebe- reifte Liefer- und Last- kraftwagen					Spezialkraftfahrzeuge ¹⁾	Gesamtzahl der zugeh. Kraftfahrzeuge	Von den Fahrzeugen waren:													
			a) hergestellt in den Ländern					b) beheimatet in den Kreisen des Saargebietes																														
			Deutschl. Reich	Frankreich	England	Italien	Belgien	Amerika	Sonstige	Saarbr.-Stadt	Saarbr.-Land	Saarlouis	Mertzig	Ottweiler	St. Wendel	St. Ingbert	Homburg																					
1931	4857	2383	1149	933	459	78	65	—	1	48	62	2	—	—	633	8	—	2	34	105	29	251	10525	1681	6725	487	248	92	1241	51	3709	2376	1342	355	1241	278	602	622
1932	4591	2265	917	1006	502	183	117	—	2	21	44	4	—	10	23	8	—	2	25	73	34	236	10063	1649	6500	428	218	58	1175	35	3558	2235	1290	368	1182	278	556	596
1933	4704	2433	1106	918	422	120	82	2	2	17	32	2	—	7	21	1	—	1	28	59	14	259	10230	1772	6540	458	189	69	1179	23	3570	2222	1373	330	1277	272	615	571
1934	6438	3747	1419	1038	583	327	139	—	—	—	—	—	—	—	—	—	—	—	—	—	—	291	13982	—	—	—	—	—	—	—	4607	3142	1967	468	1811	392	873	722

¹⁾ Spezialfahrzeuge sind: Feuerspritze, Feuerleiter, Kehrmaschine Sprengwagen, Krankenwagen, Leichenwagen, Invalidenwagen, Omnibusse, Zugmaschine, Elektrokarren, Möbelwagen usw.

²⁾ In diesen Ziffern sind Liefer- und Lastwagen aller Bereifungsarten zusammengefaßt.

D. Luftverkehr 1934

1. Luftverkehrslinien, Betriebsperiode und Anzahl der Flüge, Luftfahrzeuge

Gesellschaft	Nummer der Luftverkehrslinie	Betriebene Luftverkehrslinie	Länge jeder Luftverkehrslinie in km	Betriebsperiode und Anzahl der Flüge	Modelle und technische Einzelheiten der im Betrieb befindlichen Luftfahrzeuge
Air-France und Deutsche Lufthansa A. G.	1	Paris — Saarbrücken —	394	1. Mai — 31. Oktober (hin u. zurück täglich, außer Sonntags)	Flugzeug Farman 301 und 306 Rohrbach-Roland
		Saarbrücken — Frankfurt	157		Anzahl der Plätze 8 3 M 230 PS 10 3 M 300 PS
Deutsche Lufthansa A. G.	2	Saarbrücken — Mannheim	115	1. Mai — 31. Oktober (hin u. zurück täglich, außer Sonntags)	Dornier-Merkur 6 1 M 600 PS
Deutsche Lufthansa A. G.	3	Saarbrücken — Köln	190	1. Mai — 31. Oktober (hin u. zurück täglich, außer Sonntags)	Junkers F 13 4 1 M 200 PS

2. Luftverkehr nach Flugstrecken

Gesellschaften	Nummer der Luftverkehrs- linien	Luft- verkehrs- linien	Betriebs- periode	Gesamtzahl der Flug- kilometer	Flug- gäste	Verkehr pro Luftverkehrslinie		Verkehr in Personen- kilometern und für die Fracht in Tonnenkilometern			Prozent- satz der ausge- führten Flüge im Ver- hältnis zu den vorge- sehenen v. H.	Bemer- kungen
						Post- sachen einschl. Druck- sachen u. Pakete in kg	Fracht- und Gepäck- über- schuß in Tonnen	Per- sonen- kilometer	Post- sachen einschl. der Druck- sachen u. Pakete in Tonnen- kilo- metern	Fracht- und Gepäck- über- schuß in Tonnen- kilo- metern		
Air-France und Deutsche Lufthansa A. G.	1	Paris—Saarbrücken Frankfurt und zurück	1. Mai bis 31. Oktober	152 289	1058	2185,640	22,688	367 352	729,987	6950,123	99,6 %	Die Fracht ist ein- begriffen aber nicht der Gepäck- überschuß
Deutsche Lufthansa A. G.	2	Saarbrücken — Mannheim und zurück	1. Mai bis 31. Oktober	36 110	511	127,095	5,180	125 745	38,624	1018,068	99,3 %	
Deutsche Lufthansa A. G.	3	Saarbrücken—Köln und zurück	1. Mai bis 31. Oktober	59 660	797	2114,965	3,078	151 430	401,843	584,820	99,3 %	
		Zusammen :		248 059	2366 ¹⁾	4427,700 ¹⁾	30,946 ¹⁾	644 527	1170,454	8553,011	99,4 %	

¹⁾ Davon 611 Passagiere, 1035,570 kg Post und 8,938 Tonnen Fracht im
Übergangsverkehr über Saarbrücken.

3. Luftverkehr nach Monaten

Monat	Anzahl der Luftverkehrs- linien	Flüge		Besetzte Plätze		Anzahl der Flug- kilometer	Personen- kilometer	Fracht ausschl. Briefe, Drucksachen Gepäcküberschuß		Briefe und Drucksachen	
		vor- gesehen	aus- geführt	Anzahl der Plätze der Flug- zeuge	Anzahl der besetzten Plätze			Gewicht in Tonnen	Tonnen- kilometer	Gewicht in kg	Tonnen- kilometer
Mai	3	162	161	1 047	329	46 034	101 753	7,031	1930,284	526,385	179,537
Juni	3	156	156	1 002	438	44 512	127 652	5,052	1758,908	881,170	259,080
Juli	3	156	155	974	431	43 961	124 107	4,566	1344,685	904,115	253,723
August	3	162	162	1 219	445	46 224	120 002	4,600	1230,885	809,630	197,514
September	3	150	150	1 039	417	42 800	120 658	5,186	1564,398	672,915	163,036
Oktober	3	162	159	1 125	306	24 528	50 355	4,511	723,851	633,485	117,565
Zusammen			943	6 406	2 366	248 059	644 527	30,946	8553,011	4427,700	1170,455

4. Verkehr auf dem Flughafen Saarbrücken

Flughafen	Abflüge und Landungen von Luftfahrzeugen	Fluggäste		Postsache (einschl. Drucksachen und Pakete) in kg		Fracht- und Gepäck- überschuß in Tonnen		Bemerkungen
		örtlich	Transit- verkehr	örtlich	Transit- verkehr	örtlich	Transit- verkehr	
Saarbrücken	628 Abflüge	924	611	3 313,665	1 035,570	20,285	8,938	Die angegebenen Zahlen verstehen sich ohne Gepäck- überschuß
	630 Landungen	831		78,465		1,723		
Zusammen	—	1 755	611	3 392,130	1 035,570	22,008	8,938	
		2 366		4 427,700		30 946		

- in Provinzial- und Staatsstraßen als Hauptdurchgangsstraßen und
- in Forststraßen, die in Staatsforsten liegen und nur lokale Verkehrsbedeutung haben.

Die Straßenlängen und die Befestigungsarten der Straßenfahrbahn sind folgende:

Kategorie der Straße	Länge km	Befestigungsarten													
		Großpflaster		Kleinpflaster		Bituminöse Decken für schwer. Verkehr		Bituminöse Decken für leicht. Verkehr		Chaussierung m. Oberflächen- teerung		mit zeitgemäßer Befestigung sind versehen		Chaussierung ohne Ober- flächen- teerung	
		km	% d. Ges.- Länge	km	% d. Ges.- Länge	km	% d. Ges.- Länge	km	% d. Ges.- Länge	km	% d. Ges.- Länge	km	% d. Ges.- Länge	km	% d. Ges.- Länge
1. Juli 1932															
Provinzial- straßen	318,635	28,912													
Staatsstraßen	61,584		7,6	98,974	26,1	76,749	20,2	21,763	5,7	117,596	30,9	343,994	90,5	36,225	9,5
Forststraßen	108,284	—	—	—	—	—	—	—	—	5,260	4,9	—	—	103,024	95,1
1. Juli 1933															
Provinzial- straßen	318,635	28,912													
Staatsstraßen	61,584		7,6	103,894	27,6	76,749	20,2	31,144	8,2	123,176	32,5	363,872	96,1	16,347	3,9
Forststraßen	108,284	—	—	—	—	—	—	—	—	5,260	4,9	—	—	103,024	95,1
1. Juli 1934															
Provinzial- straßen	318,635	24,297													
Staatsstraßen	61,284		6,4	106,692	28,0	67,749	17,8	53,348	14,0	117,333	31,0	369,419	97,2	10,800	2,8
Forststraßen	108,284	—	—	—	—	—	—	0,900	0,8	6,600	6,1	—	—	100,784	93,1

V. Handels- und Gewerbebetriebe

1. Uebersicht über die Zahl der Arbeiter in den der Gewerbeaufsicht unterstellten Betrieben 1932 und 1933

Gruppe	Bezeichnung der Industriezweige	Zahl der Betriebe				Anzahl der in den Betrieben beschäftigten											Arbeiter über- haupt
		über- haupt	mit		erwach- senen männlichen Arbeiter	ArbeiterInnen über 16 J.			jungen Leute v. 14—16 J.			Kinder unter 14 J.					
			Arbeiter- innen ü. 16 Jahre	jugend- lichen Arbeit.		von 16—21 Jahre	über 21 Jahre	zu- sammen	männ- lich	weib- lich	zu- sammen	männ- lich	weib- lich	zu- sammen			
I	2	3	4	5	6	7	8	9	10	11	12	13	14	15	16		
III.	1. a) Bergbau	54 51	10 10	51 47	48 995 45 711	— —	18 16	18 16	258 564	— —	258 564	— —	— —	— —	49 271 46 291		
	b) Hütten- u. Salinenwesen, Torfgräberei (ausgen. 2-5)	46 46	4 5	9 12	6 232 6 633	2 —	18 16	20 16	24 19	— —	24 19	— —	— —	— —	6 276 6 668		
	2. Bleihütten	—	—	—	—	—	—	—	—	—	—	—	—	—	—		
	3. Zinkhütten	—	—	—	—	—	—	—	—	—	—	—	—	—	—		
IV.	4. Walz- und Hammerwerke	25 25	4 4	10 8	5 820 6 052	— —	6 4	6 4	39 69	— —	39 69	— —	— —	— —	5 865 6 125		
	5. Sonstige Anlagen der Groß- eisenindustrie	131 128	26 26	37 43	10 200 10 668	34 26	144 163	178 189	162 248	1 —	163 248	— —	— —	— —	10 541 11 105		
	1. Industrie der Steine und Erden (ausgen. 2—4)	47 45	7 8	11 14	2 865 3 190	222 185	350 247	572 433	64 125	32 57	96 182	6 —	— —	6 —	3 533 3 811		
	2. Steinbrüche u. Steinhauereien	41 41	4 3	4 5	703 669	3 2	3 3	6 5	8 17	— —	8 17	— —	— —	— —	717 691		
V.	3. Ziegeleien	34 33	4 5	7 10	290 530	10 16	11 15	21 31	34 74	— 12	34 86	1 —	— —	1 —	346 647		
	4. Glashütten, Glasschleifereien	14 12	4 4	7 4	878 917	95 56	63 65	158 121	141 166	46 46	187 212	— —	— —	— —	1 223 1 250		
	Metallverarbeitung	386 404	19 22	182 185	3 716 3 905	308 330	241 249	549 579	427 472	36 94	463 566	3 6	— —	3 6	4 731 5 056		

Übersicht über die Zahl der Arbeiter in den der Gewerbeaufsicht unterstellten Betrieben 1932 und 1933

Gruppe	Bezeichnung der Industriezweige	Zahl der Betriebe				Anzahl der in den Betrieben beschäftigten										Arbeiter über- haupt
		über- haupt	mit		erwach- senen männlichen Arbeiter	Arbeiterinnen über 16 J.		junges Leute v. 14—16 J.		Kinder unter 14 J.		zu- sammen	weib- lich	zu- sammen		
			Arbeiter- innen ü. 16 Jahre	jugend- lichen Arbeit.		von 16—21 Jahre	über 21 Jahre	männ- lich	weib- lich	männ- lich	weib- lich					
1	2	3	4	5	6	7	8	9	10	11	12	13	14	15	16	
VI.	1. Industrie der Maschinen, Instrumente u. Apparate (ausgen. 2)	356 365	21 21	142 142	5310 4768	132 132	112 113	244 245	595 574	11 15	606 589	49 49	1 1	50 50	6210 5652	
	2. Anlagen zur Herstellung elektr. Akkumulatoren	—	—	—	—	—	—	—	—	—	—	—	—	—	—	
VII.	1. Chemische Industrie (ausgen. 2—4)	16 15	9 10	3 3	208 208	48 29	31 42	79 71	12 11	3	12 14	—	—	—	299 293	
	2. Anlagen zur Herstellung von Alkali-Chromaten	—	—	—	—	—	—	—	—	—	—	—	—	—	—	
	3. Anlagen zur Herstellung von Bleifarben und anderen Bleiprodukten	—	—	—	—	—	—	—	—	—	—	—	—	—	—	
	4. Anlagen, in denen Thomas- schlacke gemahlen oder Tho- masschlackenmehl gelagert wird	5 5	— 1	1 1	73 96	— 1	—	—	4 10	—	4 10	—	—	—	77 107	
VIII.	Industrie der forstwirtschaftl. Nebenprodukte, Leuchtstoffe, Seifen, Fette, Öle und Fir- nisse	39 38	10 10	7 3	634 619	43 61	47 63	90 124	7 3	1 —	8 3	—	—	—	732 746	
	1. Textilindustrie	5 5	3 5	—	7 8	8 7	14 18	22 25	—	—	—	—	—	—	29 33	
IX.	2. Anlagen zur Bearbeitung von Faserstoffen, Tierhaaren, Ab- fällen oder Lumpen, soweit sie nicht zu einer anderen Gruppe gehören	5 5	2 5	1 3	65 61	42 185	64 199	106 384	— 4	8 38	8 42	—	—	—	179 487	
	Papierindustrie	18 18	15 16	8 6	263 317	185 227	195 262	380 489	7 15	18 38	25 53	—	—	—	668 859	

Übersicht über die Zahl der Arbeiter in den der Gewerbeaufsicht unterstellten Betrieben 1932 und 1933

Gruppe	Bezeichnung der Industriezweige	Zahl der Betriebe				Anzahl der in den Betrieben beschäftigten										Arbeiter über- haupt
		über- haupt	mit		erwach- senen männlichen Arbeiter	Arbeiterinnen über 16 J.		Arbeiterinnen über 16 J.		Kinder unter 14 J.		Arbeiter über- haupt				
			Arbeiter- innen ü. 16 Jahre	jugend- lichen Arb.		von 16-21 Jahre	über 21 Jahre	zu- sammen	männ- lich	weib- lich	zu- sammen	männ- lich	weib- lich	zu- sammen		
1	2	3	4	5	6	7	8	9	10	11	12	13	14	15	16	
XIV.	7. Meiereien und Betriebe zur Sterilisierung von Milch	30 31	23 25	2 —	67 79	17 19	44 43	61 62	— —	2 —	2 —	— —	— —	— —	130 141	
	8. Betriebe zur Herstellung von Gemüse und Obstkonserven	— —	— —	— —	— —	— —	— —	— —	— —	— —	— —	— —	— —	— —	— —	
	9. Anlagen zur Anfertigung von Zigarren	6 7	6 7	6 6	11 23	76 68	243 219	319 287	3 4	22 14	25 18	— —	5 5	5 5	355 333	
	1. Bekleidungsgewerbe (ausgenommen 2)	82 95	79 85	48 57	599 891	1 381 1 252	947 1 335	2 328 2 587	44 104	172 232	216 336	4 11	6 6	15 17	3 158 3 831	
	2. Werkstätten der Kleider- u. Wäschekonfektion	410 396	342 300	187 173	28 26	620 518	162 199	782 717	5 3	277 255	282 258	— —	1 3	1 3	1 093 1 004	
XV.	Reinigungsgewerbe	22 25	20 21	2 4	74 62	60 53	104 104	164 157	1 2	2 2	3 4	— —	— —	— —	241 223	
XVI.	1. Baugewerbe (Zimmerplätze u. andere Bauplätze (ausgen. 2)	104 106	— —	9 10	652 739	— —	— —	— —	16 13	— —	16 13	— —	— —	— —	668 752	
XVII.	2. Betriebe, in denen Maler-, Anstreicher-, Tüncher-, Weißbinder- u. Lackiererarbeiten ausgeführt werden (soweit sie nicht zu einer anderen Gruppe gehören)	13 12	— —	10 10	186 138	— —	— —	— —	27 28	— —	27 29	— —	— —	— —	213 167	
	1. Polygraphisch. Gewerbe (ausgenommen 2)	1 1	1 —	— —	1 1	— —	1 —	1 —	— —	— —	— —	— —	— —	— —	2 1	
	2. Buchdruckereien und Schriftgießereien	72 75	40 40	31 24	834 835	85 78	125 128	210 206	36 38	5 5	41 43	— —	— —	— —	1 085 1 084	
	Sonstige Industriezweige	— —	— —	— —	— —	— —	— —	— —	— —	— —	— —	— —	— —	— —	— —	
	Zusammen:	4 349 4 394	713 698	1 275 1 225	95 213 93 670	4 138 4 013	3 542 3 963	7 680 7 976	2 599 3 242	736 873	3 335 4 115	57 79	13 15	70 94	106 298 105 855	
	1932 1933															

2. Statistik der Gast- und Schankwirtschaften 1933 und 1934

Zahl der am 1. Januar vorhandenen Betriebe in den Kreisen	Jahr	Vorhandene Wirtschaften					c) alko- holfreie Wirt- schaften	Insgesamt Wirt- schaften a, b, c	Gesamt- zahl der vorhan- denen Brant- wein kleinhand- lungen	Im abgelaufenen Kalenderjahre wurden konzessioniert			Anzahl der Wirtse/- vertreter gemäß		Insgesamt Flaschen- bierhand- lungen
		a) Gast- wirt- schaften	b) Schankwirt- schaften mit alkoholischen Getränken		Summe	Neugenehmigungen				Zu- sammen	davon: Schank- wirt- schaften	Um- schrei- bungen	§ 45 G. O.	§ 46 G. O.	
			unbe- schränkt	unbe- schränkt											
Saarbrücken-Stadt	1933	35	351	43	429	79	508	77	30	6	152	37	9	741	
	1934	37	355	45	437	89	526	78	20	8	90	44	12	615	
Saarbrücken-Land .	1933	265	258	119	642	57	669	92	13	4	64	170	23	1305	
	1934	255	262	128	645	54	699	89	10	3	57	181	23	1235	
Saarlouis	1933	426	89	32	547	19	566	95	5	1	39	54	11	1102	
	1934	426	90	34	550	18	568	96	7	2	49	61	11	1170	
Ottweiler	1933	260	231	40	531	51	582	84	7	4	31	162	20	686	
	1934	250	243	40	533	53	586	85	5	2	79	53	14	674	
St. Wendel	1933	57	57	6	120	4	124	19	4	1	8	6	4	254	
	1934	57	59	5	121	4	125	18	1	—	11	6	1	272	
Merzig	1933	107	28	14	149	12	161	27	—	—	19	2	—	180	
	1934	107	28	13	148	12	160	18	2	—	15	2	—	179	
St. Ingbert	1933	48	197	24	269	3	272	9	1	2	34	8	9	161	
	1934	49	193	28	270	1	271	17	2	2	26	7	4	159	
Homburg	1933	73	102	22	197	34	231	14	3	1	19	8	1	281	
	1934	75	101	22	198	33	231	13	6	1	24	4	14	273	
Saargebiet insgesamt	1933	1271	1313	300	2884	259	3143	417	63	19	366	448	77	4710	
	1934	1256	1331	315	2902	264	3166	414	53	18	351	358	79	4577	

3. Uebersicht über das Wandergewerbe im Saargebiet 1933 und 1934

Kreis	Jahr	Zahl der erteilten Wandergewerbescheine	Auf die einzelnen Gewerbebezüge entfallen:				
			Gewerbliche Leistung	Bedarfsartikel	Lebens- und Genußmittel	Viehhandel	Fahrgeschäfte und Schau- stellungen
Saarbrücken-Stadt	1933	377	17	308	90	7	51
	1934	325	11	262	77	6	44
Saarbrücken-Land .	1933	386	15	257	153	6	49
	1934	312	16	198	111	15	41
Saarlouis	1933	477	19	248	267	17	24
	1934	428	12	191	234	18	21
Merzig	1933	127	5	61	70	19	7
	1934	110	4	49	65	14	6
Ottweiler	1933	346	21	241	112	71	36
	1934	279	17	189	99	30	27
St. Wendel	1933	94	12	65	31	14	9
	1934	99	12	58	43	11	8
St. Ingbert	1933	171	4	125	68	10	8
	1934	134	5	102	57	8	5
Homburg	1933	136	1	71	60	9	11
	1934	117	4	67	51	10	6
Auf das Saargebiet ausgedehnte nichtsaarl. Wandergewerbescheine	1933	64	5	40	10	1	8
	1934	65	4	38	8	1	14
Insgesamt	1933	2 178	99	1 416	861	124	203
	1934	1 869	85	1 154	745	113	172

VI. Geld- und Kreditwesen,

1. Stand der Spareinlagen bei den öffent-

Stand am Anfang des Jahres	Kreissparkassen							
	Saar- brücken Frs.	Ottweiler Frs.	Saarlouis Frs.	Merzig Frs.	St. Wendel Frs.	St. Ingbert Frs.	Homburg Frs.	Blies- kastel Frs.
1930	200 062 974	21 357 617	53 066 576	30 941 664	22 993 735	10 288 147	20 256 087	8 149 295
1931	264 913 885	46 326 317	70 473 953	35 773 839	24 696 547	16 406 624	28 922 401	11 180 400
1932	302 258 053	62 841 695	76 878 255	35 517 122	29 182 948	19 290 859	34 769 423	12 281 672
Am 1. des Monats								
1933								
Januar . . .	315 295 578	74 279 371	82 213 168	40 765 529	31 683 140	21 045 937	40 909 328	13 012 269
Februar . . .	328 533 949	75 901 601	86 822 659	42 041 629	31 992 625	22 141 674	41 561 319	13 773 575
März . . .	329 255 045	76 191 109	87 104 651	43 258 306	33 477 899	22 052 856	41 866 260	13 831 876
April . . .	330 412 228	77 542 454	88 340 310	44 106 929	33 627 654	22 369 259	41 935 004	13 968 913
Mai . . .	325 927 847	76 937 097	87 311 364	44 760 913	33 559 509	22 230 889	41 755 752	13 793 740
Juni . . .	322 660 120	76 193 413	85 990 565	44 733 728	33 557 436	22 164 531	41 577 363	13 710 253
Juli . . .	323 306 051	75 482 414	84 063 030	45 483 899	33 436 626	22 036 453	41 447 873	13 556 310
August . . .	322 802 078	75 507 513	85 358 264	45 992 227	33 204 418	21 824 665	41 256 080	13 596 364
September . .	321 395 910	74 368 275	84 948 757	44 354 040	32 845 806	21 957 131	40 507 557	13 629 322
Oktober . . .	321 407 803	75 123 557	84 104 119	44 078 014	33 021 973	21 837 951	40 317 464	13 689 740
November . .	318 485 475	75 424 078	83 604 139	43 489 610	32 827 904	21 701 070	40 328 315	13 743 145
Dezember . .	317 738 147	75 237 579	87 055 819	43 184 817	32 967 769	21 746 659	40 698 282	13 976 207
1934								
Januar . . .	327 442 881	79 338 169	84 647 932	43 750 441	33 025 547	22 253 014	42 126 718	14 056 492
Februar . . .	329 787 147	80 149 912	88 088 660	44 431 773	34 359 066	23 283 209	42 584 961	14 811 855
März . . .	330 078 856	80 695 833	88 413 147	45 821 717	34 480 283	23 744 796	42 583 675	14 874 712
April . . .	329 674 997	80 140 817	88 448 518	45 744 382	34 745 966	23 604 270	43 374 457	14 868 923
Mai . . .	326 427 921	80 038 466	87 774 233	44 105 697	34 605 231	24 072 727	42 210 311	14 868 030
Juni . . .	324 203 217	79 469 378	87 291 170	43 571 780	34 286 117	23 899 264	41 531 807	14 828 983
Juli . . .	320 412 887	78 824 384	87 166 219	43 166 426	33 929 146	23 854 214	40 250 428	14 862 724
August . . .	315 017 109	78 317 785	86 198 666	43 085 950	33 708 644	23 573 489	40 092 041	14 847 760
September . .	311 204 667	75 837 051	85 552 481	42 602 973	33 403 792	23 405 451	39 817 096	14 773 915
Oktober . . .	306 702 856	75 268 593	85 989 119	42 221 205	32 908 497	23 356 460	39 463 276	14 581 805
November . .	302 481 620	75 320 031	83 992 420	41 064 323	32 836 744	22 770 253	38 876 904	14 127 573
Dezember . .	296 277 680	73 263 302	82 807 770	40 552 660	32 812 488	22 498 179	38 200 421	13 820 386

Unternehmungsformen

lichen Sparkassen des Saargebietes 1930—1934

Städtische Sparkassen			Gemeindesparkassen		Insgesamt
Saarbrücken Frs.	Neunkirchen Frs.	Saarlouis Frs.	Völklingen Frs.	Ensheim Frs.	Frs.
81 812 110	8 740 549	12 481 343	22 594 743	696 138	493 440 978
98 967 107	9 688 865	14 540 276	23 471 263	903 648	646 265 125
103 047 222	10 541 953	15 532 413	23 183 679	1 366 767	726 692 061
113 246 247	10 212 063	16 155 158	23 688 410	2 149 631	784 665 824
117 780 205	10 171 825	16 801 629	24 544 006	2 169 089	814 235 785
118 092 599	11 859 029	16 810 658	24 687 968	2 176 147	820 664 403
117 460 348	12 846 400	16 901 201	24 638 660	2 162 214	826 311 574
115 188 454	13 086 366	16 666 598	24 273 226	2 255 929	817 747 684
112 669 144	12 881 190	16 481 171	23 930 221	2 281 330	808 830 465
112 091 172	12 834 970	16 186 630	23 599 620	2 270 575	807 795 623
110 960 489	11 302 931	15 887 697	23 257 601	2 246 827	803 197 154
109 439 873	11 373 706	15 889 186	23 270 486	2 259 139	796 239 188
108 809 754	11 330 006	15 648 075	23 131 692	2 208 271	794 708 419
107 339 879	11 260 748	13 344 827	23 023 411	2 168 061	786 740 662
106 303 011	11 180 665	13 458 898	23 943 566	2 156 241	785 647 660
104 861 065	11 249 010	14 033 740	22 600 534	2 142 094	801 527 637
108 008 856	11 861 331	14 146 289	23 544 012	2 131 824	817 188 895
107 664 513	11 734 077	13 963 286	25 311 648	2 142 654	821 509 197
106 740 897	11 523 780	13 808 552	25 112 324	2 169 826	819 957 709
105 504 300	11 447 417	13 768 710	24 904 250	2 280 755	812 008 048
104 855 959	11 421 682	13 721 600	24 723 616	2 180 314	805 984 887
103 715 684	11 501 255	13 571 712	24 429 081	2 185 856	797 870 016
101 619 148	11 310 690	13 393 673	24 265 356	2 170 210	787 600 521
101 849 423	11 284 571	13 191 749	24 880 442	2 160 049	779 963 660
98 572 783	11 337 440	12 939 439	24 551 479	2 153 168	770 046 120
95 586 596	11 243 521	12 597 279	24 039 296	2 133 074	757 069 634
93 358 393	11 135 126	11 950 339	23 614 699	2 146 948	742 438 391

2. Bestand an Aktiengesellschaften im Saargebiet am 1. Januar 1934

Gewerbegruppe	Hauptsitz Saargebiet		Hauptsitz Deutsches Reich		Hauptsitz Frankreich		Hauptsitz Luxemburg	
	Zahl	Grundkapital in 1000 franz. Francs	Zahl	Grundkapital in 1000 Reichsmark	Zahl	Grundkapital in 1000 franz. Francs	Zahl	Grundkapital in 1000 belg. Francs
I. u. II. Land- und Forstwirtschaft, Gärtnerei und Tier- zucht, Fischerei, auch Fischzucht	1	500	—	—	—	—	—	—
III. Bergbau, Salinenwesen, Torfgräberei	1	350	—	—	1	6 000	—	—
IIIa. Mit Bergbau verbundene Unternehmungen	—	—	—	—	—	—	—	—
IV. Industrie der Steine und Erden	7	8 060	2	4 000	—	—	—	—
V. Eisen- und Metallgewinnung	5	263 310	—	—	—	—	3 ¹⁾	117 500
Va. Mit Eisen- und Metallgewinnung verbundene Werke	—	—	—	—	—	—	—	—
VI. Herstellung von Eisen-, Stahl- u. Metallwaren	10	8 395	—	—	—	—	—	—
VII. Maschinen-, Apparate-, Fahrzeug- u. Schiffbau	10	17 597	1	12 000	1	8 000	—	—
VIII. Elektrotechnische Industrie, Feinmechanik und Optik	6	7 250	1	1 312	—	—	—	—
IX. Chemische Industrie	8	6 030	1	1 905	—	—	—	—
X. Textilindustrie	5	5 720	—	—	—	—	—	—
XI. Papierindustrie und Vervielfältigungsgewerbe	7	7 021	—	—	—	—	—	—

1) Für eine dieser Gesellschaften gibt es kein Aktienkapital, sondern nur Anteilscheine ohne Angabe des Wertes

XII. Leder- und Linoleumindustrie	2	2 725	—	—	—	—	—	—
XIII. Kautschuk- und Asbestindustrie	—	—	—	—	—	—	—	—
XIV. Holz- und Schnitzstoffgewerbe	2	4 300	—	—	—	—	—	—
XV. Musikinstrumenten- und Spielwarenindustrie	2	700	—	—	—	—	—	—
XVI. Nahrungs- und Genußmittelgewerbe	20	38 076	1	1 260	—	—	—	—
XVII. Bekleidungsgewerbe	3	900	—	—	—	—	—	—
XVIII. Baugewerbe	7	5 620	2	4 050	—	—	—	—
XIX. Wasser-, Gas- und Elektrizitätsgewinnung und -versorgung	5	41 000	—	—	—	—	—	—
XX. Handelsgewerbe	43	83 699	4	158 500	5	278 100	1	400
XXI. Versicherungswesen	3	4 250	1	2 500	—	—	—	—
XXII. Verkehrswesen	4	15 611	—	—	—	—	—	—
XXIII. Gast- und Schankwirtschaftsgewerbe	6	1 486	—	—	—	—	—	—
XXIV. Theater-, Musik-, Sport- u. Schaustellungs- gewerbe	2	4 100	—	—	—	—	—	—
Zusammen I—XXIV	159	526 708	13²⁾	185 527	7³⁾	292 100	4	117 900

2) In der angegebenen Zahl sind 3 Zweigniederlassungen deutscher Bankinstitute enthalten mit einem Gesamtkapital von 198 000 000 RM

3) In der angegebenen Zahl sind 4 Zweigniederlassungen französischer Banken mit einem Gesamtkapital von 278 000 000 Frs. enthalten

3. Abschlüsse der Aktiengesellschaften vom 1. Januar 1928 bis

a) Die wichtigsten Ergebnisse für sämtliche

Geschäfts- jahr	Anzahl der Gesell- schaften	Nominal- kapital	Aus den Aktiven					Nominal- kapital abzüglich ausstehend. Einzahlung
			An- lagen	Vorräte	Betei- ligungen und Effekten	Flüssige Mittel	Sonstige Aktiva	
1	2	3	4	5	6	7	8	
1928	164	340 157	841 643	195 285	118 579	1 028 801	—	285 803
1929	134	272 452	712 379	190 196	120 143	1 063 047	232 862	239 759
1930	120	290 914	847 752	191 593	126 629	98 546	743 286	281 146
1931	138	454 657	1 012 015	169 283	138 872	996 423	139 741	417 913
1932	134	512 467	1 001 164	149 338	149 380	1 008 460	209 397	472 795
1933	113	321 466	598 632	82 656	103 854	867 471	177 771	272 885

b) Die wichtigsten Ergebnisse nach Gewerbe-

Gewerbegruppen	Anzahl der Gesell- schaften	Nominal- kapital	Aus den Aktiven					Nominal- kapital abzgl. ausst. Einzahl
			An- lagen	Vorräte	Betei- ligungen	Flüssige Mittel	Sonstige Aktiva	
	1	2	3	4	5	6	7	8
Industrie der Grundstoffe . .	10	96 145	319 623	28 729	76 172	227 999	1 183	96 145
Verarbeitende Industrie	52	81 539	90 315	37 718	5 367	146 678	21 514	77 244
Gas-, Wasser- u. Elektrizitäts- Gewinnung . . .	4	40 300	90 334	2 958	2 433	21 344	6 921	26 716
Handelsgewerbe .	16	13 661	19 400	10 941	837	15 617	818	13 661
Banken u. sonst. Geldhandel . . .	13	62 510	7 710	—	18 267	434 544	140 204	34 768
Beteiligungsges. .	—	—	—	—	—	—	—	—
Versicherungs- wesen	3	7 250	1 315	—	778	8 483	6 804	4 290
Verkehrswesen .	3	15 075	55 290	1 645	—	4 350	—	15 075
Sonstige Gewerbegruppen	12	4 986	14 645	665	—	8 456	267	4 986
Insgesamt	113	321 466	598 632	82 656	103 854	867 471	177 711	272 885
Insg. ohne Banken u. Beteiligungs- gesellschaften	100	258 956	590 922	82 656	85 587	432 927	37 507	238 117

31. Dezember 1933 mit Hauptniederlassungen im Saargebiet
erfaßten Gesellschaften (in 1000 Frs.)

Aus den Passiven					Divi- denden berecht. Aktien- kapital	Jahres-		Jahres-	
Genuß- scheine	Ausge- wiesene offene Reserven	Beamten- u. Arbeiter- Unter- stützungs- fonds	Lang- fristige Ver- schuld.	Sonstige Schulden		rein- gewinn	rein- verlust	rein- gewinn <small>in v. H. des Eigenkapitals (Sp. 9, 10 u. 14)</small>	rein- verlust
9	10	11	12	13	14	15	16	17	18
—	181 383	5 151	509 693	1 164 791	285 803	42 927	58 952	9,19	12,62
10 000	136 676	1 510	439 857	882 813	239 813	71 571	36 072	18,52	9,33
35 000	152 635	2 704	569 951	932 146	281 146	37 362	21 332	7,97	4,55
35 000	176 336	3 418	544 461	1 253 720	431 063	18 837	30 115	2,93	4,69
—	207 698	3 721	506 798	1 293 027	472 825	16 845	22 817	2,47	3,35
—	174 785	4 032	270 998	497 042	238 117	32 115	8 329	7,78	2,02

gruppen für das Jahr 1933 (in 1000 Frs.)

Aus den Passiven					Divi- denden berecht. Aktien- kapital	Jahres-		Jahres-	
Genuß- scheine	Ausge- wiesene offene Reserven	Beamten- u. Arbeiter- Unter- stützungs- fonds	Lang- fristige Ver- schuld.	Sonstige Schulden		rein- gewinn	rein- verlust	gewinn <small>in v. H. (Spalte 9, 10 u. 14)</small>	verlust
9	10	11	12	13	14	15	16	17	18
—	94 942	57	182 797	256 421	96 145	23 495	151	12,30	0,08
—	28 650	935	48 436	138 389	77 244	6 095	2 452	5,76	2,32
—	18 474	232	10 940	53 216	26 716	834	6	1,85	0,01
—	7 252	751	6 315	18 910	13 661	1 081	357	5,17	1,71
—	9 354	645	117 700	408 634	34 768	2 717	835	6,16	1,89
—	—	—	—	—	—	—	—	—	—
—	2 362	—	—	7 458	4 290	400	90	6,01	1,35
—	22 442	2 057	12 745	13 868	15 075	—	4 902	—	13,07
—	663	—	9 765	8 780	4 986	210	371	3,72	6,57
—	184 139	4 677	388 698	905 676	272 885	34 832	9 164	7,62	2,01
—	174 785	4 032	270 998	497 042	238 117	32 115	8 329	7,78	2,02

4. Erwerbs- und Wirtschafts-Genossenschaften in den Amtsgerichtsbezirken 1933 und 1934

Amtsgericht		Bestand an Genossenschaften			Von den Genossenschaften waren											
		überhaupt	davon mit:		1. Kredit- Genossenschaften	2. Rohstoff- Genossenschaften	3. Wareneinkaufs- Genossenschaften	4. Werk- Genossenschaften	5. Gen. z. Beschaff. von Maschinen	6. Magazin- Genossenschaften	7. Rohstoff- und Magaz.-Genoss.	8. Produktions- Genossenschaften	9. Zucht- und Weide-Genoss.	10. Konsum- Genossenschaften	11. Wohnungs- und Bau-Genoss.	12. Sonstige Genossenschaften
			unbe- schränkter Haftpflicht	be- schränkter Haftpflicht												
Stand vom 1. Juli																
Blieskastel	1933	37	32	5	27	—	—	—	—	—	—	—	—	7	—	3
	1934	38	32	6	27	—	—	—	—	—	—	—	—	8	—	3
Homburg	1933	15	12	3	11	—	—	—	—	—	—	—	—	2	1	1
	1934	13	11	2	10	—	—	—	—	—	—	—	—	1	1	1
Lebach	1933	15	13	2	14	—	1	—	—	—	—	—	—	—	—	—
	1934	16	13	3	14	—	1	—	—	—	—	—	—	—	—	1
Merzig	1933	31	25	6	25	—	—	—	—	—	—	—	—	2	—	4
	1934	29	24	5	24	—	—	—	—	—	—	—	—	2	—	3
Neunkirchen	1933	15	3	12	8	—	2	—	—	—	—	—	—	1	3	1
	1934	15	3	12	8	—	2	—	—	—	—	—	—	1	3	1
Ottweiler	1933	42	21	21	25	—	1	1	2	—	—	—	—	6	3	4
	1934	41	19	22	24	—	1	1	2	—	—	—	—	5	3	5
Saarbrücken	1933	73	17	56	26	—	12	—	—	—	—	—	—	9	14	12
	1934	65	17	48	26	—	12	—	—	—	—	—	—	7	11	9
Saarlouis	1933	45	29	16	36	—	2	—	—	—	—	—	—	1	1	5
	1934	45	29	16	36	—	2	—	—	—	—	—	—	1	1	5
St. Ingbert	1933	14	9	5	10	—	—	—	—	—	—	—	—	3	1	—
	1934	14	9	5	10	—	—	—	—	—	—	—	—	3	1	—
St. Wendel	1933	41	19	22	17	—	1	—	4	—	—	—	—	2	3	14
	1934	44	19	25	17	—	1	—	5	—	—	—	—	2	3	16
Sulzbach	1933	20	7	13	9	—	3	—	—	—	—	—	—	3	3	2
	1934	12	5	7	7	—	2	—	—	—	—	—	—	2	—	1
Tholey	1933	17	11	6	11	—	1	—	—	—	—	—	—	—	—	5
	1934	17	12	5	11	—	1	—	—	—	—	—	—	—	—	5
Völklingen	1933	24	6	18	13	—	2	—	—	—	—	—	—	2	6	1
	1934	25	1	24	14	—	2	—	—	—	—	—	—	2	6	1
Saargebiet	1933	389	204	185	232	—	25	1	6	—	—	—	—	38	35	52
	1934	374	194	180	228	—	24	1	7	—	—	—	—	34	29	51

5. Firmenneugründungen und -lösungen in den Jahren 1932 und 1933

Amtsgericht	Jahr	Neugründungen		Löschungen	
		Aktiengesellschaften und G. m. b. H.	Einzelkaufleute off. Handels- u. Kommandit- gesellschaften	Aktiengesellschaften und G. m. b. H.	Einzelkaufleute off. Handels- u. Kommandit- gesellschaften
Blieskastel	1932	—	7	—	2
	1933	—	5	—	4
Homburg	1932	1	4	2	15
	1933	2	1	2	7
Lebach	1932	1	—	—	—
	1933	1	—	1	1
Merzig	1932	1	5	—	5
	1933	—	2	—	2
Neunkirchen	1932	6	5	4	5
	1933	1	5	—	16
Ottweiler	1932	—	6	—	4
	1933	—	—	—	—
Saarbrücken	1932	34	49	36	49
	1933	30	42	26	46
Saarlouis	1932	8	9	5	8
	1933	—	6	2	14
St. Ingbert	1932	3	2	1	2
	1933	3	5	—	7
St. Wendel	1932	—	3	—	3
	1933	2	—	1	3
Sulzbach	1932	1	2	1	3
	1933	2	1	3	6
Tholey	1932	—	—	—	—
	1933	—	—	1	—
Völklingen	1932	—	17	—	4
	1933	2	3	—	7
Saargebiet	1932	55	109	49	100
	1933	43	70	36	113

6. Konkurse in den Jahren 1933 und 1934

a) nach Vierteljahren

	Neue Konkurse			Von den neuen Konkursen betrafen:										
	eröffnete Konkurs- verfahren	mangels hin- reichender Masse abgelehnt	zusammen	natürliche Personen	Nachlässe	Gesellschaften								
						davon:								
						überhaupt	offene Handels- gesellsch.	Komman- dit- Gesellsch.	Akten- Gesellsch.	G. m. b. H.	bergbaul. Gesellsch.	andere Gewerk- schaften	eingetragene Genossenschaft.	andere Gemein- schaften z. B. Vereine usw.
1. Vierteljahr 1933	15	22	37	22	7	8	1	—	1	6	—	—	—	—
2. „	9	11	20	7	10	3	—	—	—	3	—	—	—	—
3. „	9	7	16	9	5	2	—	—	1	1	—	—	—	—
4. „	7	4	11	5	3	3	—	—	—	3	—	—	—	—
Zusammen	40	44	84	43	25	16	1	—	2	13	—	—	—	—
1. Vierteljahr 1934	7	4	11	2	2	7	4	—	—	3	—	—	—	—
2. „	5	7	12	7	4	1	1	—	—	—	—	—	—	—
3. „	6	6	12	9	—	3	—	—	1	2	—	—	—	—
4. „	5	6	11	7	4	—	—	—	—	—	—	—	—	—
Zusammen	23	23	46	25	10	11	5	—	1	5	—	—	—	—

b) nach Amtsgerichtsbezirken

Amtsgericht														
Blieskastel 1933	—	—	—	—	—	—	—	—	—	—	—	—	—	—
1934	—	—	—	—	—	—	—	—	—	—	—	—	—	—
Homburg 1933	4	4	8	2	5	1	—	—	1	—	—	—	—	—
1934	1	5	6	3	2	1	—	—	—	1	—	—	—	—
Lebach 1933	—	—	—	—	—	—	—	—	—	—	—	—	—	—
1934	1	—	1	1	—	—	—	—	—	—	—	—	—	—
Merzig 1933	3	—	3	—	1	2	—	—	—	2	—	—	—	—
1934	2	1	3	2	1	—	—	—	—	—	—	—	—	—
Neunkirchen 1933	1	3	4	4	—	—	—	—	—	—	—	—	—	—
1934	2	—	2	1	1	—	—	—	—	—	—	—	—	—
Otweiler 1933	3	5	8	4	3	1	—	—	—	1	—	—	—	—
1934	—	1	1	1	—	—	—	—	—	—	—	—	—	—
Saarbrücken 1933	17	22	39	19	9	11	—	—	1	10	—	—	—	—
1934	8	10	18	8	2	8	3	—	1	4	—	—	—	—
Saarlouis 1933	8	6	14	9	5	—	—	—	—	—	—	—	—	—
1934	2	2	4	2	2	—	—	—	—	—	—	—	—	—
St. Ingbert 1933	1	2	3	1	2	—	—	—	—	—	—	—	—	—
1934	1	2	3	1	2	—	—	—	—	—	—	—	—	—
St. Wendel 1933	—	—	—	—	—	—	—	—	—	—	—	—	—	—
1934	—	—	—	—	—	—	—	—	—	—	—	—	—	—
Sulzbach 1933	—	2	2	1	—	1	1	—	—	—	—	—	—	—
1934	2	2	4	3	—	1	1	—	—	—	—	—	—	—
Tholey 1933	1	—	1	1	—	—	—	—	—	—	—	—	—	—
1934	—	—	—	—	—	—	—	—	—	—	—	—	—	—
Völklingen 1933	2	—	2	2	—	—	—	—	—	—	—	—	—	—
1934	4	—	4	3	—	1	1	—	—	—	—	—	—	—
Saargebiet 1933	40	44	84	43	25	16	1	—	2	13	—	—	—	—
Insgesamt: 1934	23	23	46	25	10	11	5	—	1	5	—	—	—	—

7. Statistik der Wechselproteste 1927—1934

Jahr	Zahl der Pro- teste	Betrag in:							anderen Währungen
		Franz. Franken	Reichs- mark	Schweiz. Franken	Belg. Franken	Engl. Pfund £	Amerik. Dollar \$		
1927	8 626	14 178 211,65	193 807,61	1 175,00	59 525,55	100,00	851,15	{hfl. 7 036,40 {hfl. 1 208,58	
1928	11 986	21 795 171,02	245 428,02	216,00	1 600,00	160,00	65 569,00	{Kr. 1 410,00 {K.C. 1 240,00	
1929	12 436	21 435 285,68	298 084,11	—	3 637,00	20,00	862,80	{Lire 5 500,00 {Lire 1 819,40	
1930	9 917	14 141 223,73	261 571,66	—	—	1 207,10	—	{hfl. 1 280,00 {Ptas. 2 588,10 {Lire 5 994,95	
1931	8 836	17 710 842,81	338 819,99	999,00	46 230,40	6,00	—	{Lire 32 227,00 {hfl. 700,00 {K.C. 2 998,00	
1932	9 168	12 007 594,68	165 524,07	1 265,00	—	—	426,13	{Lire 6 659,50 {hfl. 695,00 {Danz.Guld.360,00	
1933	7 888	7 881 983,80	67 270,40	—	—	10,00	—	K.C. 24 800,00	
1934									
Januar	565	515 969,49	17 547,32	—	—	—	—	—	
Februar	470	536 049,52	3 935,84	—	—	—	—	—	
März	627	592 406,78	9 860,09	—	991,20	—	—	—	
April	533	497 047,38	3 798,13	—	—	—	—	—	
Mai	690	694 492,14	20 207,88	—	2 555,95	—	—	hfl. 500,—	
Juni	588	625 355,39	1 474,71	—	—	—	—	—	
Juli	575	533 888,37	4 704,63	—	—	—	—	hfl. 500,—	
August	607	592 562,35	2 597,44	317,45*	—	—	—	hfl. 2 929,56	
September	512	530 817,06	744,30	—	—	—	—	—	
Oktober	494	717 058,50	560,60	—	—	—	—	—	
November	712	1 036 475,30	1 024,62	234,50	7 633,80	—	—	—	
Dezember	430	485 319,10	441,10	—	—	—	—	—	
Insgesamt 1934	6 803	7 357 441,38	66 896,66	551,95	11 180,95	—	—	hfl. 3 929,56	

VII. Finanzwesen

1. Haushalt des Saargebietes 1925—1934 (Solletat)

Kap.	Einnahmen	1925	1926	1927	1928	1929	1930	1931	1932	1933	1934
		Frs.	Frs.	Frs.	Frs.	Frs.	Frs.	Frs.	Frs.	Frs.	Frs.
A. Ordentliche Einnahmen											
1	Regierungskommission	150 500	150 000	175 000	285 000	305 000	405 000	435 000	435 000	435 000	435 000
2	Regierung (Zentralverwaltung) .	1 733 500	1 369 100	1 338 000	1 519 000	1 802 500	1 950 000	2 125 560	1 731 000	1 683 000	1 811 000
Ressort des Herrn Präsidenten											
3	Verwaltung des Innern	97 200	112 200	92 200	134 500	123 500	105 500	86 500	74 000	89 250	83 702
4	Polizeiverwaltung	1 374 735	1 606 866	2 010 340	2 110 537	2 671 485	3 021 125	3 002 378	2 827 723	2 652 312	2 640 748
Ressort des Regierungskommissionsmitgliedes Herrn Dr. Zorjic											
8	Justizverwaltung	8 828 880	8 982 520	14 864 440	14 852 410	14 436 710	15 695 270	16 177 770	17 190 400	17 495 300	12 653 500
9	Kunst, Wissenschaft, Volksbildung und katholischer Kultus	42 800	52 799	72 000	57 000	67 000	67 000	81 000	93 000	83 000	103 000
Ressort des Regierungskommissionsmitgliedes Herrn Dr. v. Ehrnrooth											
10	Hochbauverwaltung	193 960	537 829	940 700	1 049 870	1 169 634	1 493 895	1 636 326	1 705 830	1 682 816	1 607 763
11	Wasserbauverwaltung	223 920	250 000	321 500	285 500	301 000	313 000	314 000	270 546	192 545	192 545
11a	Kulturbauverwaltung	3 500	1 200	1 500	1 300	1 600	1 300	1 100	1 100	1 000	1 000
12	Straßenbauverwaltung	3 604 000	4 314 200	4 817 000	5 119 500	5 926 500	6 442 500	7 464 500	7 770 000	8 805 000	8 810 000
Ressort des Regierungskommissionsmitgliedes Herrn Kofmann											
6	Arbeitswesen	—	6 000	8 000	10 000	14 000	18 000	20 000	25 000	30 000	30 000
7	Sozialversicherung	8 000	19 150	48 350	69 350	83 950	136 150	166 295	176 750	250 550	242 400
13	Hauptwohlfahrtsamt	—	—	—	—	—	—	10 000	10 000	10 000	10 000
14	Landarmenverband und Fürsorge- erziehungswesen	3 057 000	3 916 000	6 024 800	6 069 670	6 737 000	7 566 400	8 225 740	8 058 253	7 081 250	6 520 600
15	Gesundheitswesen	111 000	441 300	544 545	404 350	591 550	608 976	679 276	733 475	749 047	790 815

Haushalt des Saargebietes 1925—1934 (Solletat)

Kap.	Einnahmen	1925	1926	1927	1928	1929	1930	1931	1932	1933	1934
		Frs.	Frs.	Frs.	Frs.	Frs.	Frs.	Frs.	Frs.	Frs.	Frs.
A. Ordentliche Einnahmen											
16	Kriegsbeschädigten- und -hinterbliebenenversorgung	27 022 795	57 591 871	55 441 126	63 956 870	67 509 402	64 089 855	56 797 374	43 493 265	40 303 965	37 557 248
17	Landwirtschaft und Veterinärwesen	76 900	78 100	97 350	107 400	125 500	136 500	134 500	117 500	282 500	254 000
20	Forstverwaltung	11 580 000	14 660 000	14 441 100	14 462 000	15 363 000	17 267 000	17 265 000	13 190 000	11 968 378	13 151 918
	Ressort des Regierungskommissionsmitgliedes Herrn Morize										
5a	Handel und Gewerbe	110 050	200 400	245 400	275 100	360 000	400 000	390 000	390 000	380 000	340 000
7	Oberbergamt	970 000	77 440	151 075	169 657	240 335	298 035	331 324	319 445	382 777	379 801
18	Direkte Steuern, Umsatz- und Erbschaftsteuer	196 652 000	115 095 000	128 247 000	137 373 000	155 058 000	141 765 000	127 860 000	118 846 500	121 195 350	119 639 596
19	Indirekte Steuern	47 728 000	55 592 000	72 329 000	77 088 000	82 713 000	81 873 500	83 480 000	74 802 000	93 743 000	109 937 100
21	Katasterverwaltung	430 000	610 000	962 000	962 100	932 100	832 100	902 100	800 100	600 100	584 000
22	Kassenverwaltung	352 300	421 000	541 500	547 700	613 300	641 800	710 400	707 500	718 000	736 000
23	Luftverkehrswesen	—	—	—	—	—	—	—	—	—	3000
24	Zölle	17 000 000	49 200 000	71 360 000	101 330 100	121 330 100	141 330 100	151 335 100	181 328 600	163 578 700	131 342 000
25	Allgemeine Finanzverwaltung	3 004 000	47 867 336	281 582 231	27 610 000	7 305 000	28 359 795	43 098 851	54 069 239	32 637 785	48 160 085
	Summe A. Ordentliche Einnahmen	224 355 040	363 152 411	403 232 037	455 849 916	485 781 166	514 817 801	522 730 094	529 166 226	506 730 625	498 016 821
B. Einmalige und außerordentliche Einnahmen											
B. Einmalige und außerordentliche Einnahmen											
8	Allgemeine Finanzverwaltung	—	—	—	—	—	—	—	—	50 000	100 000
	Summe B. Einmalige und außerordentliche Einnahmen	—	—	—	—	—	—	—	—	50 000	100 000
	Hierzu Summe A. Dauernde Einnahmen	224 355 040	363 152 411	403 232 037	455 849 916	485 781 166	514 817 801	522 730 094	529 166 226	506 730 625	498 016 821
	Summe A und B	224 355 040	363 152 411	403 232 037	455 849 916	485 781 166	514 817 801	522 730 094	529 166 226	506 730 625	498 116 821
	Ressort des Regierungskommissionsmitgliedes Herrn Dr. v. Ehrnrooth										
	Überschüsse der Verkehrsverwaltung, Post- und Telegraphenverwaltung	—	—	—	470	—	—	—	10 397 311	12 188 264	12 226 953
	Summe der Einnahmen	224 355 040	363 152 411	403 232 037	455 850 386	485 781 166	514 817 801	522 730 094	539 563 537	518 968 889	510 343 774

Haushalt des Saargebietes 1925—1934 (Solletat)

Kap.	Ausgaben	1925	1926	1927	1928	1929	1930	1931	1932	1933	1934
		Frs.	Frs.	Frs.	Frs.	Frs.	Frs.	Frs.	Frs.	Frs.	Frs.
A. Dauernde Ausgaben											
1	Regierungskommission	1 867 988	2 337 322	2 787 795	3 000 796	3 350 050	3 544 107	3 466 860	3 229 275	2 986 314	3 096 187
2	Landesrat	331 446	351 404	458 469	464 518	487 126	501 224	503 946	466 019	464 410	475 582
3	Studienausschuß	87 000	87 000	116 500	116 500	116 500	116 500	116 500	95 300	94 000	94 600
4	Regierung (Zentralverwaltung)	9 020 217	11 716 114	14 777 437	15 597 213	19 778 130	20 757 367	21 145 858	18 826 952	18 029 748	18 135 015
5	Generalfinanzkontrolle	927 715	1 132 886	1 337 437	1 377 980	1 699 704	1 710 726	1 676 425	1 505 073	1 478 377	1 499 938
Ressort des Herrn Präsidenten											
6	Verwaltung des Innern										
7	Oberverwaltungsgericht	57 100	55 300	89 300	89 800	90 600	92 300	118 370	119 250	117 000	124 000
8	Verwaltungsausschuß, Revisions-										
9	kammer für Mietsstreitigkeiten,	164 600	163 288	210 982	209 976	230 940	112 232	103 060	71 298	72 107	83 878
10	Landesschiedsgericht	25 100	25 100	40 100	36 100	31 600	31 600	31 600	26 200	25 000	25 000
11	Standesämter										
12	Landratsämter (einschließlich	1 267 894	1 723 140	2 111 083	2 001 328	2 397 195	2 450 793	2 367 579	2 190 600	2 134 808	2 133 090
	Versicherungsämter)	5 000	5 000	5 000	5 000	5 000	5 000	5 000	3 000	3 000	3 000
	Ausgaben für allg. polizeil. Zwecke										
	Sonstige Ausgaben der	1 802 500	1 967 500	1 675 500	1 739 643	1 676 922	1 425 922	1 485 922	1 475 992	1 325 812	1 305 860
	inneren Verwaltung										
Ressort des											
Regierungskommissionsmitgliedes											
Herrn Dr. Zorlic											
13	Polizeiverwaltung	3 266 814	4 033 742	5 073 686	5 151 170	6 471 543	7 367 384	7 378 653	7 031 133	6 537 341	6 451 158
14	Polizeidirektion Saarbrücken	215 234	241 338	322 460	345 242	422 887	441 570	422 577	408 196	529 065	870 810
15	Landeskriminalpolizei	12 405 190	14 100 665	17 081 781	16 701 255	20 950 759	21 080 343	21 270 081	19 847 245	19 454 787	18 621 332
Ressort des											
Justizverwaltung											
26	Oberster Gerichtshof	1 040 903	1 312 905	1 694 399	1 682 627	2 159 464	2 118 104	2 089 234	1 851 064	1 858 595	2 082 700
27	Landgericht und Amtsgerichte	8 565 658	10 769 192	14 679 777	14 391 751	16 495 653	17 362 850	17 872 558	16 248 797	15 903 124	15 548 306
28	Strafanklagen	1 423 708	1 927 834	2 560 867	2 582 045	2 750 138	2 771 167	2 701 329	2 570 805	2 617 233	2 520 817
30	Bare Auslagen in Zivil- u. Strafsachen	600 000	2 100 000	1 800 000	1 800 000	1 800 000	1 800 000	2 500 000	2 500 000	2 650 000	2 650 000
31	Beförderungskosten	22 000	22 000	57 000	57 000	57 000	47 000	47 000	33 000	30 000	30 000
32	Post-, Telegramm- und Fernsprech-										
	gebühren	390 000	700 000	1 200 000	1 200 000	1 200 000	1 250 000	2 000 000	1 880 000	1 790 000	1 720 000
33	Sonstige gemeinsame Ausgaben	132 478	247 585	325 480	459 537	673 535	1 342 550	1 138 966	845 304	812 898	910 186
34	Unterhaltung der Dienstgebäude	200 000	320 000	405 000	300 000	534 500	503 000	305 000	343 260	216 500	212 000
Kunst, Wissenschaft,											
Volksbildung und											
katholischer Kultus											
35	Katholischer Kultus	3 893 730	5 005 050	6 550 523	6 704 674	8 184 893	8 267 653	8 264 852	7 078 391	7 183 556	7 299 038

Haushalt des Saargebietes 1925—1934 (Solletat)

Kap.	Ausgaben	1925	1926	1927	1928	1929	1930	1931	1932	1933	1934
		Frs.	Frs.	Frs.	Frs.	Frs.	Frs.	Frs.	Frs.	Frs.	Frs.
35	Französischer katholischer Kultus	—	—	230 000	212 340	258 480	258 480	258 480	224 640	224 640	224 640
36	Alt-katholischer Kultus	14 000	31 580	40 868	40 532	51 044	51 044	51 044	51 044	44 672	38 400
37	Kunst und Wissenschaft	343 500	434 000	588 000	675 000	839 000	1 140 200	1 127 800	620 730	603 600	619 950
38	Höhere Lehranstalten	4 274 000	6 900 000	8 910 600	8 902 000	9 929 000	10 233 564	11 255 260	9 800 256	9 123 500	9 230 500
40	Volksschulwesen	37 240 000	47 207 200	61 507 139	61 567 154	72 000 563	73 637 089	73 717 717	64 574 522	63 182 406	63 261 022
41	Berufsschulwesen	2 891 560	3 823 210	6 026 771	6 024 000	8 210 000	8 859 476	9 114 440	8 057 750	7 802 426	8 116 500
42	Volksebildung	7 000	7 000	57 000	60 000	75 000	80 000	80 000	65 000	40 000	40 000
43	Gemeinsame Ausgaben	157 010	148 750	140 300	133 300	160 000	217 000	236 600	203 900	187 000	164 000
	Evangelischer und israelitischer Kultus										
44	Evangelische Landeskirche	1 534 658	2 121 530	2 665 519	2 632 509	3 242 339	3 128 039	3 098 809	2 668 032	2 712 754	2 762 315
45	Lutherische Gemeinden	25 000	40 000	61 300	61 300	76 344	84 660	85 269	72 518	73 245	74 472
45a	Franz. protestant. Kultusgemeinde	—	—	42 744	42 468	49 872	51 696	51 696	44 928	44 928	44 928
46	Israelitische Gemeinden	2 000	2 500	3 000	3 000	3 000	3 000	3 000	3 000	1 500	1 500
	Ressort des Regierungskommissionsmitgliedes Herrn Dr. v. Ehrnrooth										
47	Hochbauverwaltung	1 079 766	1 274 426	1 533 085	1 262 773	1 402 310	1 623 264	1 327 430	1 313 941	1 299 228	1 287 168
48	Wasserbauverwaltung	1 799 987	3 973 305	4 242 024	4 013 191	4 213 510	4 405 186	3 191 721	2 201 762	2 354 884	1 697 897
48a	Kulturbauverwaltung	244 049	666 200	790 851	484 563	912 892	683 240	680 482	608 580	665 454	617 496
	Straßenbauverwaltung										
49	Straßenbauamt	9 237 625	11 165 337	21 104 681	19 553 597	20 495 992	10 097 925	16 042 558	12 931 216	12 720 850	12 729 711
50a	Straßenverkehrsamt	181 015	216 863	319 869	302 344	310 231	350 142	381 533	357 622	354 697	355 822
	Ressort des Regierungskommissionsmitgliedes Herrn Kofmann										
	Arbeitswesen										
20	Gewerbeaufsicht	127 814	164 716	210 595	207 915	230 866	238 609	242 990	229 403	228 157	228 989
20a	Arbeitskammer	—	136 326	147 957	136 129	126 582	124 373	122 902	114 189	108 421	68 493
21	Soziale Fürsorge	1 062 000	2 088 200	3 253 600	6 631 600	11 728 800	20 216 600	36 258 700	100 284 600	90 810 300	81 773 800

Haushalt des Saargebietes 1925—1934 (Solletat)

Kap.	Ausgaben	1925	1926	1927	1928	1929	1930	1931	1932	1933	1934
		Frs.	Frs.	Frs.	Frs.	Frs.	Frs.	Frs.	Frs.	Frs.	Frs.
	Sozialversicherung										
22	Landesversicherungsamt, Aufsichtsamt für Privatversicherung und Oberschiedsamt	200 816	236 482	293 383	306 440	347 693	377 203	382 185	366 927	347 122	357 693
23	Oberversicherungsamt u. Schiedsamt	89 406	109 811	147 685	158 156	203 935	254 961	282 839	262 962	285 501	281 914
24	Versicherungsämter	1 500	1 500	3 000	3 000	4 000	4 000	3 600	3 600	3 600	3 500
25	Sonstige Ausgaben für Zwecke der Sozialversicherung	5340 000	6 680 000	16590 000	17 004 000	20 151 000	29 392 000	32 785 000	33 822 500	33 521 700	32 313 568
52	Hauptwohlfahrtsamt	7 955 630	7 895 030	8 581 500	8 563 000	8 617 700	9 739 500	9 476 670	10 527 800	10 116 000	9 916 000
	Landarmenverband und Fürsorgeerziehungswesen										
53	Armenwesen	6 839 000	9 162 100	13 602 500	13 779 410	15 316 000	18 011 000	19 789 000	19 141 486	17 980 500	18 642 000
55	Korrigendenwesen	120 000	130 000	66 800	93 000	90 000	70 000	57 000	39 630	25 600	16 000
56	Fürsorgeerziehung	2 580 110	4 756 200	5 734 600	6 392 045	6 405 400	6 427 650	6 512 950	5 581 230	4 438 170	4 110 345
57	Sonstige Ausgaben	12 590	15 000	24 500	20 300	18 200	18 200	15 200	10 600	8 800	8 600
	Gesundheitswesen										
58	Kreis- und Bezirksärzte	209 600	255 945	332 938	355 706	378 732	387 328	409 441	367 604	358 795	372 528
59	Medizinaluntersuchungsamt	143 736	187 846	256 631	269 083	313 154	324 438	325 247	286 676	287 839	303 401
59a	Ueberwachungsstelle des Nahrungs- mittelverkehrs u. Auslandsfleisch- beschaustelle Saarbrücken	—	196 267	239 099	166 013	181 124	180 597	216 876	193 452	210 460	224 293
	Kriegsbeschädigten- und -hinterbliebenen- versorgung										
60	Verwaltungskosten der Versorgungs- behörden	1 656 204	1 982 783	2 514 109	2 537 160	3 037 928	3 061 580	3 109 373	2 747 289	2 515 457	2 508 905
61	Versorgungsausgaben, die vom Saar- gebiet allein getragen werden . . .	232 370	292 400	407 800	438 000	534 600	559 990	572 120	456 000	320 000	293 000
62	Versorgungsausgaben, die zum Teil vom Saargebiet und zum Teil vom Deutschen Reich getragen werden	35 650 000	76 080 000	73 648 000	84 966 000	89 492 000	84 422 000	74 751 000	57 130 000	53 062 800	49 546 200
63	Soziale Fürsorge für Kriegsbeschä- digte und Kriegerhinterbliebene sowie für die Angehörigen der Genannten	2 743 000	2 403 000	2 143 000	2 493 000	2 983 000	3 483 000	3 483 000	2 978 000	2 528 000	2 553 000

Haushalt des Saargebietes 1925—1934 (Solletat)

Kap.	Ausgaben	1925	1926	1927	1928	1929	1930	1931	1932	1933	1934
		Frs.	Frs.	Frs.	Frs.	Frs.	Frs.	Frs.	Frs.	Frs.	Frs.
64	Landwirtschaft und Veterinärwesen										
65	Grundstücke und Gebäude	16 700	17 500	30 500	35 200	21 100	21 100	23 200	24 330	17 200	18 600
66	Landwirtschaftliche Verwaltung	139 221	181 673	244 887	284 086	340 730	363 296	369 063	337 028	333 514	332 719
67	Landwirtschaftskammer	83 747	122 128	149 364	146 698	155 627	157 119	156 302	135 282	134 841	136 416
68	Veterinärwesen	193 681	240 998	317 223	313 519	341 739	339 458	331 700	275 171	263 560	286 422
69	Förderung der Viehzucht	218 900	218 900	244 200	241 200	241 200	284 200	281 200	227 200	149 000	149 000
70	Förderung der Landwirtschaft	132 000	116 500	185 500	185 500	184 500	169 500	169 500	209 000	245 750	1 709 250
72	Forstverwaltung	6 136 620	7 453 428	7 695 294	9 423 546	9 489 406	10 210 917	10 655 517	10 266 902	9 801 029	9 288 791
	Ressort des Regierungskommissionsmitgliedes Herrn Morize										
16	Eichamt	103 753	143 000	169 681	190 872	214 414	242 223	245 722	216 488	209 810	213 172
17	Statistisches Amt	81 766	108 638	144 476	—	—	—	—	—	—	—
18	Oberpreisprüfungskommission	42 356	83 900	58 245	56 920	—	—	—	—	—	—
19	Förderung von Handel und Gewerbe	20 500	78 000	165 000	169 000	539 350	425 500	459 625	379 455	320 435	352 500
	Oberbergamt										
25a	Bergwerke	513 986	646 323	927 939	954 369	1 063 692	1 048 510	1 016 065	899 814	840 949	801 213
25b	Knappschaftsversicherungsamt	25 000	77 672	100 962	113 567	184 574	240 986	277 729	267 093	330 922	329 240
70	Direkte Steuern, Umsatz- und Erbschaftssteuer	4 255 972	5 875 561	6 968 042	7 541 914	9 091 656	9 308 862	9 249 837	8 512 506	8 667 432	8 671 448
71	Indirekte Steuern	2 391 296	3 039 174	3 685 313	3 851 507	4 421 663	4 560 597	4 725 326	4 325 208	4 207 327	12 774 619
	Katasterverwaltung										
73	Katasterinspektion	229 421	280 412	270 021	273 680	302 860	316 888	333 128	295 471	294 368	299 644
74	Kataster- und Messungsämter	1 267 718	1 645 488	1 901 981	1 962 898	2 192 598	2 260 582	2 261 228	2 049 026	2 047 696	2 066 897
	Kassenverwaltung										
75	Kreiskassen und Kassen der Finanzämter	124 437	146 639	184 799	186 149	188 973	203 476	207 681	227 427	235 187	233 200
76	Steuer- u. Gemeindeeinnahmeverfahren	343 561	443 769	540 587	542 427	609 870	637 485	665 762	641 807	652 634	672 830
	Luftverkehrswesen										
77	Meteorologische Station	—	—	—	251 951	288 164	229 920	241 651	191 838	179 697	180 644
77a	Funkstation	—	—	—	223 775	215 248	200 023	197 270	157 390	149 457	152 067
78	Zölle	1 050 000	122 500	170 000	83 750	410 500	310 500	398 500	400 000	100 200	99 800
79	Allg. Finanzverwaltung	70 024 189	70 024 189	56 317 581	91 764 500	67 478 329	64 337 474	67 601 014	59 890 000	63 755 000	66 731 000
	Summe A Dauernde Ausgaben . . .	205 722 120	341 197 001	392 320 619	445 300 711	471 930 623	492 165 012	506 378 322	516 912 537	500 055 689	496 180 519

Haushalt des Saargebietes 1925—1934 (Solletat)

Kap.	Ausgaben	1925 Fr.	1926 Fr.	1927 Fr.	1928 Fr.	1929 Fr.	1930 Fr.	1931 Fr.	1932 Fr.	1933 Fr.	1934 Fr.
B. Einmalige und außerordentliche Ausgaben											
Ressort des Herrn Präsidenten											
1-3	Regierung (Zentralverwaltung)	—	—	—	—	—	54 000	—	—	—	—
4	Polizeiverwaltung	—	—	—	—	—	—	25 000	—	—	—
Ressort des Regierungskommissionsmitgliedes Herrn Dr. Zoricic											
5	Justizverwaltung	—	—	—	—	—	—	110 000	—	—	—
6	Kunst, Wissenschaft, Volksbildung und katholischer Kultus	1 695 000	1 740 000	2 428 000	140 000	163 000	240 000	78 000	102 000	49 000	2 500
Ressort des Regierungskommissionsmitgliedes Herrn Dr. v. Ehnrooth											
7	Hochbauverwaltung (1924 - 1928 Frei)	—	—	—	—	172 400	—	—	—	—	—
8	Wasserbauverwaltung	46 400	100 000	665 000	745 000	100 000	570 000	540 000	150 000	110 000	180 000
8a	Kulturbauverwaltung	4 000	—	—	—	—	—	—	—	—	—
9	Straßenbauverwaltung	575 000	6 505 000	3 634 608	3 224 675	1 765 000	1 798 745	2 547 000	—	—	251 255
Ressort des Regierungskommissionsmitgliedes Herrn Koßmann											
10	Arbeitswesen	—	—	—	—	—	20 900	—	—	—	—
11	Hauptwohlfahrtsamt	437 220	574 100	84 600	—	145 000	—	190 000	—	—	—
11a	Landarmenverband	—	140 000	—	—	4 500	—	—	—	—	—
12	Gesundheitswesen	—	57 650	32 000	—	—	—	—	40 000	—	—

[illegible]

VIII. Arbeitsmarkt, Löhne, Sozialversicherung

1. Zahl der Beschäftigten, der Arbeitslosen und der unterstützten Erwerbslosen im Saargebiet 1921—1934

	Zahl der Beschäftigten	Zahl der bei den Arbeitsnachweisen gemeldeten Arbeitslosen	% der Arbeitslosen von den Beschäftigten	Zahl der Hauptunterstützungsempfänger in der Erwerbslosenfürsorge
Jahresdurchschnitt				
1921	175 080	2 771	1,58	161
1922	184 324	2 262	1,22	106
1923	188 241	4 115	2,22	512
1924	195 068	1 878	0,97	341
1925	199 825	1 933	1,02	729
1926	198 943	2 393	1,21	1 317
1927	199 109	2 976	1,50	2 188
1928	190 527	3 871	2,04	3 076
1929	184 431	6 591	3,53	5 410
1930	177 387	9 286	5,24	8 300
1931	159 848	20 963	13,11	16 896
1932	137 359	41 441	30,17	28 706
1933	144 282	38 749	26,86	25 902
Am Monatsende 1934				
Januar	141 660	40 719	28,74	34 885
Februar	142 764	39 749	27,84	34 012
März	144 995	37 223	25,67	31 733
April	147 877	34 112	23,07	28 004
Mai	148 528	32 797	22,08	26 877
Juni	149 291	32 042	21,46	26 177
Juli	149 460	31 954	21,38	26 129
August	149 572	32 055	21,43	26 403
September	149 712	32 077	21,43	26 410
Oktober	148 722	32 539	21,88	26 754
November	148 092	33 594	22,68	27 586
Dezember	145 873	35 636	24,43	29 574

¹⁾ Ab Februar 1933 ist die Statistik der Beschäftigten um die Zahl der auf nicht saarländischen Gruben beschäftigten und ab Mai 1933 ausser dem noch um die in nicht saarländischen sonstigen Betrieben beschäftigten Arbeitnehmer erweitert worden. Um für das ganze Jahr 1933 die gleiche Basis zu schaffen sind die Ziffern ab Januar errechnet worden.

²⁾ Am 1. Juli 1933 sind die an diesem Zeitpunkte vorhandenen Wohlfahrts-erwerbslosen in die Erwerbslosenfürsorge übernommen worden.

2. Zahl der Arbeiter und Angestellten nach der Art der Beschäftigung 1934

Gewerbe, Industrie, Betriebsgruppe	Januar		Februar		März		April		Mai		Juni	
	An- gestellte	Arbeiter	An- gestellte	Arbeiter	An- gestellte	Arbeiter	An- gestellte	Arbeiter	An- gestellte	Arbeiter	An- gestellte	Arbeiter
Baugewerbe	210	1 268	201	1 502	226	2 100	225	3 117	227	3 273	234	3 334
Bekleidungsgewerbe	1 333	2 310	1 342	2 088	1 377	2 766	1 553	2 855	1 505	2 791	1 501	2 821
Brauereien	270	959	282	955	282	951	282	952	279	965	278	974
Chemische Industrie	240	941	264	977	241	992	240	1 011	239	976	247	993
Elektroindustrie	172	556	179	559	171	574	176	595	177	582	177	610
Glasindustrie	113	1 176	121	1 183	109	1 178	108	1 231	106	1 282	107	1 258
Handel	5 450	4 469	5 386	4 369	5 354	4 581	5 387	4 599	5 377	4 546	5 374	4 463
Handwerk	664	5 816	661	5 843	676	6 038	675	6 203	644	6 396	663	6 535
Holzindustrie	162	1 377	161	1 350	148	1 382	162	1 484	165	1 545	167	1 629
Industrie der Steine und Erden	359	4 597	356	4 919	355	5 262	366	5 762	368	5 765	362	5 865
Landwirtschaft	71	1 596	78	1 590	92	1 759	90	1 793	91	1 932	94	2 009
Lederindustrie	119	1 627	121	1 814	123	1 840	122	1 840	124	1 791	125	1 350
Mühlenindustrie	94	247	94	250	94	245	94	241	94	244	110	254
Nahrungsmittelindustrie	935	2 156	1 044	2 165	1 037	2 104	1 109	1 696	1 074	1 738	1 029	1 749
Papierindustrie	172	934	171	1 066	174	967	172	975	170	981	173	985
Schwerindustrie	2 658	24 182	2 658	24 481	2 682	24 723	2 709	25 312	2 714	25 575	2 755	25 864
Transportgewerbe	171	1 953	169	1 330	169	1 341	164	1 334	161	1 347	156	1 313
Weitverarbeitende Eisenindustrie	1 230	7 747	1 223	7 893	1 222	7 967	1 316	8 421	1 232	8 383	1 246	8 630
Privatbetriebe zusammen.	14 423	63 311	14 511	64 334	14 582	66 750	14 950	69 721	14 747	70 112	14 798	70 634
Bergbau												
a) Saargruben	2 554	45 029	2 558	44 937	2 526	44 832	2 526	44 760	2 523	44 650	2 508	44 714
b) auf nicht saarl. Gruben Beschäftigte	22*	2 820	22	2 794	21	2 761	21	2 743	21	2 744	25	2 734
In and. nicht saarl. Betrieben Beschäft.	17	358	15	393	14	426	16	456	13	468	11	466
Staats- und Gemeindebetriebe	2 536	10 590	2 525	10 675	2 568	10 565	2 526	10 458	2 621	10 629	2 643	10 756
Zusammen	19 552	122 108	19 631	123 133	19 661	125 334	20 039	127 838	19 925	128 603	19 985	129 306
Gesamtzahl der Beschäftigten	141 660		142 764		144 995		147 877		148 528		149 291	

*) Die bezeichneten Ziffern der auf nicht saarländischen Gruben und in anderen nicht saarländischen Betrieben Beschäftigten sind angenommene Ziffern, deren Berücksichtigung nötig erscheint, damit ab Januar die gleiche Basis hergestellt werde, nachdem ab Februar bzw. Mai diese Kategorien von Beschäftigten in die Statistik einbezogen werden.

Zahl der Arbeiter und Angestellten nach der Art der Beschäftigung 1934

Gewerbe, Industrie, Betriebsgruppe	Juli		August		September		Oktober		November		Dezember	
	An- gestellte	Arbeiter	An- gestellte	Arbeiter	An- gestellte	Arbeiter	An- gestellte	Arbeiter	An- gestellte	Arbeiter	An- gestellte	Arbeiter
Baugewerbe	243	3 479	240	3 574	241	3 303	229	2 713	229	2 713	233	2 229
Bekleidungsgewerbe	1 414	2 838	1 414	2 779	1 447	2 504	1 445	2 640	1 445	2 640	1 384	2 564
Brauereien	281	971	278	954	280	960	275	961	275	961	276	954
Chemische Industrie	239	998	246	989	249	982	245	991	245	991	240	962
Elektroindustrie	178	612	178	604	177	603	186	598	186	598	181	638
Glasindustrie	106	1 278	109	1 237	108	1 230	106	1 225	106	1 225	106	1 207
Handel	5 367	4 317	5 248	4 049	5 239	3 916	5 224	3 751	5 124	3 751	5 190	3 870
Handwerk	658	6 486	657	6 559	646	6 416	645	6 306	645	6 306	634	5 970
Holzindustrie	166	1 686	168	1 644	163	1 611	168	1 727	168	1 727	168	1 603
Industrie der Steine und Erden	373	5 991	379	5 859	379	5 735	372	5 688	372	5 688	364	5 160
Landwirtschaft	96	2 096	96	2 189	92	2 073	80	1 892	80	1 892	75	1 729
Lederindustrie	127	1 262	122	1 272	125	1 273	107	1 209	107	1 209	102	1 208
Mühlenindustrie	110	259	111	256	110	246	110	250	110	250	110	245
Nahrungsmittelindustrie	1 028	1 763	1 037	1 789	1 031	1 792	996	1 853	996	1 853	949	1 836
Papierindustrie	175	985	175	972	174	978	203	1 119	203	1 119	169	969
Schwerindustrie	2 743	25 989	2 729	26 002	2 731	26 181	2 734	26 278	2 734	26 278	2 720	26 134
Transportgewerbe	149	1 308	150	1 205	147	1 178	151	1 194	151	1 194	158	1 205
Weitverarbeitende Eisenindustrie	1 236	8 977	1 245	9 479	1 253	9 256	1 271	9 244	1 271	9 244	1 255	9 165
Privatbetriebe zusammen	14 689	71 295	14 577	71 412	14 592	70 237	14 447	69 639	14 447	69 639	14 314	67 648
Bergbau												
a) Saargruben	2 505	44 714	2 493	44 545	2 491	44 476	2 491	44 435	2 491	44 435	2 482	44 380
b) auf nicht saarl. Gruben Beschäftigte	26	2 708	22	2 650	22	2 650	22	2 641	22	2 641	21	2 610
In and. nicht saarl. Betrieben Beschäft.	11	486	14	542	7	525	7	530	7	530	10	482
Staats- und Gemeindebetriebe	2 694	10 332	2 637	10 830	2 726	10 996	2 739	11 141	2 739	11 141	2 634	11 292
Zusammen	19 925	129 535	19 743	129 969	19 838	128 884	19 706	128 386	19 706	128 386	19 461	126 412
Gesamtzahl der Beschäftigten	149 460		149 712		148 722		148 092		148 092		145 873	

3. Die Belegschaft der Saargruben 1920—1934

	Arbeiter unter Tage	Arbeiter über Tage	Arbeiter in Neben- betrieben	Gesamtzahl der Arbeiter	Ingenieure und Angestellte	Gesamtzahl des Personals
Am Jahresende						
1920	52 817	17 219	1 347	71 383	2 962	74 345
1921	53 920	16 251	2 203	72 374	2 976	75 350
1922	54 926	15 365	2 499	72 790	3 019	75 809
1923	56 267	15 402	2 469	74 138	3 045	77 183
1924	56 372	15 491	3 045	74 908	3 157	78 065
1925	54 130	15 444	3 009	72 583	3 163	75 746
1926	55 762	15 180	2 865	73 807	3 665	77 472
1927	50 456	14 133	2 756	67 345	3 649	70 994
1928	44 016	13 113	2 783	59 912	3 420	63 332
1929	45 115	12 807	2 871	60 793	3 383	64 176
1930	42 321	12 023	2 858	57 202	3 357	60 559
1931	39 158	10 874	2 876	52 908	3 199	56 107
1932	34 103	9 553	2 709	46 365	2 806	49 171
1933	32 121	10 220	2 778	45 119	2 701	47 820
<u>1934</u>						
Januar	32 035	10 215	2 779	45 029	2 648	47 677
Februar	31 942	10 234	2 761	44 937	2 644	47 581
März	31 863	10 266	2 703	44 832	2 648	47 480
April	31 808	10 259	2 693	44 760	2 619	47 379
Mai	31 803	10 181	2 666	44 650	2 619	47 269
Juni	31 852	10 177	2 685	44 714	2 615	47 329
Juli	31 738	10 231	2 679	44 648	2 600	47 248
August	31 703	10 228	2 679	44 610	2 598	47 208
September	31 618	10 291	2 636	44 545	2 594	47 139
Oktober	31 629	10 220	2 627	44 476	2 584	47 060
November	31 573	10 228	2 634	44 435	2 582	47 017
Dezember	31 541	10 220	2 619	44 380	2 582	46 962

4. Die Vermittlungstätigkeit der öffentlichen Arbeitsnachweise des Saargebietes nach Monaten 1933 und 1934

	Arbeitsgesuche von:			Offene Stellen für:			Besetzte Stellen mit:			Arbeitslose: (am letzt. Tage d. Monats)		
	Män- ner	Frauen	Insges.	Män- ner	Frauen	Insges.	Män- ner	Frauen	Insges.	Män- ner	Frauen	Insges.
1933												
Januar . . .	49 201	2 000	51 201	1 310	182	1 492	5 178	323	5 501	44 023	1 677	45 700
Februar . . .	49 020	2 004	51 024	1 663	179	1 842	5 520	403	5 923	43 500	1 601	45 101
März . . .	47 687	1 949	49 636	1 964	204	2 168	6 919	459	7 378	40 768	1 490	42 258
April . . .	45 140	1 940	47 080	1 650	247	1 897	6 512	486	6 997	38 628	1 454	40 082
Mai . . .	42 696	1 895	44 591	1 591	205	1 796	6 741	509	7 250	35 955	1 386	37 341
Juni . . .	39 930	1 705	41 635	1 434	201	1 635	4 758	385	5 143	35 172	1 320	36 492
Juli . . .	39 686	1 849	41 535	1 282	153	1 435	6 139	343	6 482	33 547	1 506	35 053
August . . .	37 383	1 957	39 340	934	181	1 115	4 070	430	4 500	33 313	1 527	34 840
September .	36 996	1 792	38 788	1 316	211	1 527	3 248	253	3 501	33 748	1 539	35 287
Oktober . .	37 608	1 803	39 411	1 179	218	1 397	3 297	278	3 575	34 311	1 525	35 836
November .	38 398	1 818	40 216	913	177	1 090	2 881	239	3 120	35 517	1 579	37 096
Dezember .	40 515	1 805	42 320	971	178	1 149	2 216	204	2 420	38 299	1 601	39 900
1934												
Januar . . .	41 744	1 889	43 633	846	202	1 048	2 684	230	2 914	39 060	1 659	40 719
Februar . . .	41 860	1 908	43 768	1 209	186	1 395	3 662	357	4 019	38 198	1 551	39 749
März . . .	40 956	1 816	42 772	1 928	162	2 090	5 230	319	5 549	35 726	1 497	37 223
April . . .	38 525	1 849	40 374	1 837	278	2 115	5 840	422	6 262	32 685	1 427	34 112
Mai . . .	35 237	1 666	36 903	1 424	252	1 676	3 791	315	4 106	31 446	1 351	32 797
Juni . . .	34 481	1 675	36 156	1 350	201	1 551	3 862	252	4 114	30 619	1 423	32 042
Juli . . .	33 754	1 679	35 433	1 126	183	1 309	3 213	266	3 479	30 541	1 413	31 954
August . . .	34 047	1 688	35 735	1 195	161	1 356	3 384	296	3 680	30 663	1 392	32 055
September .	33 933	1 696	35 629	1 167	208	1 375	3 208	344	3 552	30 725	1 352	32 077
Oktober . .	34 448	1 631	36 079	1 069	187	1 256	3 304	236	3 540	31 144	1 395	32 539
November .	35 033	1 720	36 713	924	170	1 094	2 919	240	3 159	32 114	1 480	33 594
Dezember .	36 906	1 717	38 623	775	131	906	2 774	213	2 987	34 132	1 504	35 636

5. Zahl der Unterstützungsempfänger in der Erwerbslosen- und Kurzarbeiterfürsorge und die verausgabten Unterstützungen 1933 und 1934

Monat	Zahl der am letzten des Monats (Schließung) im Erwerbslos. (einschl. Aussteuernde)	Anzahl der			Höhe der gezahlten Unterstützungen an Hauptunterstützungsempfänger			Zu- schlags- em- pänger		Höhe der Ver- sicher- ungs- beiträge		Höhe der gewährten Reisunter- stützungen (Fabrikkosten usw.)		Anzahl der Unterstütz- ungsstage		Kurz- arbeiter- fürsorge	
		Hauptunter- stützungsempfänger		Zuschläge	männlich	weiblich	zusammen	Frs.	Frs.	Frs.	Frs.	Frs.	Hauptunter- stützungsempfänger	Zu- schlags- em- pänger	Anzahl der Em- pänger	Ge- zahlter Betrag	
		männl.	weibl.														
1933																	
Januar	45 700	24 026	998	25 024	37 346	4 498 403,90	143 252,35	4 641 656,75	2 151 230,00	797 402,80	1 185,35	585 328	847 442	2 106	99 990,00		
Februar	45 101	23 253	930	24 183	38 032	4 471 401,85	133 037,25	4 604 439,10	2 119 780,25	765 183,80	2 303,10	595 555	842 862	3 017	112 019,80		
März	42 258	21 535	889	22 424	36 410	5 133 349,80	137 844,75	5 271 194,55	2 222 509,80	981 303,65	2 710,80	647 845	984 385	8 975	207 295,00		
April	40 082	20 235	794	21 029	33 701	3 973 660,95	117 921,15	4 091 582,10	1 843 190,40	518 607,50	8 045,85	510 275	780 815	4 877	143 015,50		
Mai	37 341	16 815	770	17 585	32 172	3 572 917,75	111 946,50	3 684 864,25	1 814 532,60	416 258,15	4 463,80	432 858	730 527	5 974	142 024,50		
Juni	36 492	15 359	708	16 067	27 872	3 715 747,75	113 894,65	3 829 639,40	1 795 171,60	668 640,20	2 594,85	480 627	754 212	7 090	136 439,50		
Juli	35 053	28 545	1 016	29 561	51 804	5 451 093,75	136 984,15	5 589 077,90	2 549 955,35	253 763,35	2 028,60	689 653	1 208 579	1 970	49 054,30		
August	34 840	28 505	1 057	29 562	53 100	5 543 900,78	145 873,95	5 689 774,73	2 631 725,37	623 600,40	1 103,75	703 289	1 258 209	1 848	58 601,00		
Sept.	35 287	28 765	1 016	29 781	53 798	6 399 389,50	166 976,35	6 566 365,85	3 320 884,55	604 907,25	2 206,25	822 708	1 421 098	2 014	104 236,00		
Oktober	35 836	29 260	1 012	30 272	55 293	5 277 512,60	134 677,15	5 412 189,75	2 874 429,40	600 487,85	720,80	719 365	1 272 772	2 546	97 699,10		
Nov.	37 096	30 279	1 034	31 313	55 263	5 455 223,00	141 384,55	5 597 007,55	2 869 974,45	716 752,35	830,50	759 809	1 298 627	3 025	123 971,75		
Dez.	39 900	33 005	1 015	34 020	59 435	6 864 515,30	174 560,00	7 039 075,30	3 696 426,95	755 434,30	661,85	954 333	1 646 021	3 201	127 186,20		
1934																	
Januar	40 719	33 665	1 220	34 885	60 663	6 258 796,20	167 182,20	6 425 978,40	3 206 564,10	675 724,50	1 142,60	841 042	1 412 805	3 405	119 033,95		
Februar	39 749	32 855	1 157	34 012	60 494	5 954 956,00	164 584,75	6 119 549,75	3 191 289,10	811 128,40	1 119,80	830 903	1 421 231	3 475	115 852,90		
März	37 223	30 631	1 102	31 733	59 475	6 718 040,20	188 461,50	6 906 501,20	3 780 128,95	881 840,70	2 510,25	956 096	1 665 951	2 143	71 900,05		
April	34 112	27 065	1 006	28 071	55 520	4 964 400,50	149 155,50	5 113 157,00	2 867 860,80	221 993,60	837,25	710 055	1 326 100	1 526	45 934,55		
Mai	32 797	25 944	933	26 877	55 151	4 814 765,55	138 321,75	4 953 087,30	2 710 076,95	560 626,15	1 625,50	656 864	1 246 986	1 222	37 968,35		
Juni	32 042	25 193	984	26 177	51 924	5 559 498,85	154 854,75	5 714 353,60	3 130 611,60	568 066,25	1 121,95	773 374	1 480 600	1 339	41 567,60		
Juli	31 954	25 101	1 028	26 129	51 535	4 637 192,00	139 822,20	4 827 014,20	2 580 662,05	517 217,60	1 080,40	630 072	1 209 592	1 153	34 075,35		
August	32 055	25 391	1 012	26 403	52 771	4 785 977,20	131 760,65	4 917 737,85	2 653 181,00	612 326,30	1 61,60	647 936	1 251 089	1 849	51 672,05		
Sept.	32 077	25 443	967	26 410	53 248	5 389 895,05	162 149,45	5 552 044,50	3 148 473,70	540 075,75	2 383,95	759 349	1 477 672	2 518	93 957,55		
Oktober	32 539	25 776	978	26 754	53 489	4 778 779,45	137 453,40	4 916 232,85	2 761 627,35	560 574,70	5 422,75	638 242	1 233 299	2 423	111 778,45		
Nov.	33 594	26 521	1 065	27 586	54 405	4 640 447,70	145 150,55	4 785 598,25	2 819 820,85	587 738,50	2 369,65	654 358	1 275 784	2 487	99 301,25		
Dez.	35 636	28 485	1 089	29 574	57 971	6 030 577,10	195 601,60	6 226 178,70	3 232 287,50	576 318,70	1 087,90	833 053	1 558 358	2 561	95 982,00		

6. Berufliche Gliederung der unterstützten Arbeitslosen 1933 und 1934

Ende des Monats	Bergarbeiter	Bau- und Baumindustrie- arbeiter	Eisen- industrie- arbeiter	Fabrik- arbeiter	Nahrungs- mittel- und Getränke- arbeiter	Handwerks- mäßige Berufe	Angestellte	Verschiedene Berufe	Insgesamt
1933									
Januar	1 928	8 823	4 434	1 127	430	2 349	1 384	4 590	25 065
Februar	1 750	8 729	4 073	1 084	430	2 266	1 360	4 525	24 217
März	1 705	7 600	3 944	928	412	2 029	1 299	4 526	22 443
April	1 762	6 816	3 901	1 006	457	1 273	1 412	4 446	21 073
Mai	1 635	5 771	2 689	844	341	1 358	1 109	3 884	17 631
Juni	1 611	5 081	2 390	809	302	1 274	1 021	3 606	16 094
Juli	4 370	9 504	4 376	1 264	530	2 104	1 698	5 715	29 561
August	4 485	9 401	4 308	1 228	523	2 105	1 677	5 835	29 562
September	4 787	9 147	4 381	1 254	527	2 068	1 661	5 956	29 781
Oktober	5 151	9 295	4 413	1 288	536	2 036	1 648	5 905	30 272
November	5 313	10 071	4 375	1 335	554	2 183	1 642	5 840	31 313
Dezember	5 545	11 515	4 467	1 370	603	2 455	1 667	6 398	34 020
1934									
Januar	5 572	11 539	4 700	1 384	646	2 674	1 696	6 674	34 885
Februar	5 584	11 125	4 601	1 299	631	2 630	1 704	6 438	34 912
März	5 480	10 167	4 346	1 242	607	2 323	1 635	5 933	31 733
April	5 121	8 599	3 801	1 107	572	2 005	1 466	5 400	28 071
Mai	5 115	7 926	3 625	1 089	549	1 838	1 431	5 304	26 877
Juni	5 130	7 632	3 516	1 103	516	1 758	1 398	5 124	26 177
Juli	5 182	7 698	3 455	1 143	503	1 751	1 343	5 054	26 129
August	5 234	7 794	3 511	1 207	488	1 772	1 287	5 110	26 403
September	5 196	7 752	3 584	1 185	481	1 747	1 269	5 396	26 410
Oktober	5 269	7 923	3 604	1 255	496	1 822	1 273	5 112	26 754
November	5 311	8 356	3 540	1 280	512	1 943	1 378	5 266	27 586
Dezember	5 484	9 542	3 718	1 327	541	2 131	1 342	5 489	29 574

7. Uebersicht über die Kurzarbeiterfürsorge 1933 und 1934

	Die Kurzarbeiterunterstützung gewährt an Kurzarbeiter mit einem Ausfall von					Anzahl der Zuschlags- empfänger	Die Ausgaben an Kurz- arbeiterunterstützung betrugen für		Davon beträgt der	
	3	4	5	6	zus.		Haupt- unter- stützungs- empfänger	Zuschlags- empfänger	Landes- verbands- zuschuß	Gemeinde- anteil
	Arbeitstagen						Frs.	Frs.	Frs.	Frs.
1933										
Januar . .	342	226	469	1103	2140	3 286	67 930,00	32 060,00	83 324,60	16 665,40
Februar . .	1084	309	241	1400	3034	4 513	77 473,50	34 546,30	93 349,45	18 670,30
März . .	6873	332	184	1595	8984	16 587	135 912,00	71 383,00	172 745,25	34 549,75
April . .	2417	223	171	2066	4877	8 643	92 842,50	50 173,00	119 179,40	23 836,10
Mai . .	5022	146	214	592	5974	10 658	95 819,50	46 205,00	118 353,40	23 671,10
Juni . .	5918	223	231	726	7098	13 703	89 202,00	47 237,50	113 699,20	22 740,20
Juli . .	1469	70	94	337	1970	3 754	32 604,10	16 450,20	37 723,00	11 326,30
August . .	676	168	112	892	1848	3 222	38 310,00	20 291,00	35 233,55	23 367,45
September	763	438	141	1472	2814	4 771	68 339,40	35 896,60	68 428,65	35 807,35
Oktober .	609	327	176	1434	2546	4 142	64 078,35	33 620,75	63 984,85	33 714,25
November	597	358	320	1750	3025	5 250	78 762,85	45 208,90	79 671,65	44 301,10
Dezember	704	454	466	1577	3201	4 954	85 024,95	42 161,25	85 821,75	41 364,45
1934										
Januar . .	594	1176	392	1243	3405	6 021	75 997,60	43 036,35	77 796,85	41 237 10
Februar . .	971	576	311	1617	3475	5 345	77 403,15	38 449,75	76 973,80	38 879 10
März . .	560	344	180	1059	2143	3 326	47 874,40	24 025,65	49 315,50	22 584,55
April . .	581	235	217	493	1526	2 634	30 529 70	15 404,85	31 679,15	14 255,40
Mai . .	344	232	170	476	1222	1 906	25 998,50	11 969,85	25 926,75	12 041,60
Juni . .	344	240	240	515	1339	2 112	29 027,50	12 540,10	28 458 60	13 109,00
Juli . .	351	216	92	494	1153	1 743	23 861,50	10 213,85	22 883,50	11 191,85
August . .	705	404	98	642	1849	2 219	35 661 10	16 010,95	34 206,15	17 465,90
September	510	394	147	1467	2518	3 814	62 737,40	31 220,15	60 679,25	33 278,30
Oktober .	536	214	136	1537	2423	4 374	73 298,40	38 480,05	70 089,00	41 689,45
November	514	144	422	1407	2487	4 235	65 072,60	34 228,65	63 365,05	35 936,20
Dezember	663	286	408	1273	2630	4 280	63 121,55	33 541,25	61 646,60	35 016,20

8. Die im Jahre 1933 ausgebrochenen Streiks und Aussperrungen

Bezeichnung der Gewerbegruppe	Zahl der			Zahl der Streikenden bezw. der Aus- gesperrten	Dauer der Streik und Aus- sperrungen nach Tagen
	Streiks	Aus- sper- rungen	Arbeiter in den betroffenen Betrieben		
Bergbau	1	—	520	164	0,5
Schwereisenindustrie	2	—	11 301	160	1 u. 3
Weiterverarbeitende Eisenindustrie	1	—	120	120	8
Zusammen 1933	4	—	11 941	444	12,5
1932	9	—	8 370	2 915	13
1931	3	—	868	791	13
1930	3	—	1 251	431	3
1929	14	—	19 045	4 233	45

9. Löhne*)

a) Durchschnittslöhne (einschl. Familienzulage) im Saarbergbau 1927—1934
(nach der Statistik des Oberbergamts)

Jahres- durch- schnitt	Hauer Frs.	Arbeiter unter Tage Frs.	Arbeiter unter und über Tage Frs.	Jahres- durchschnitt	Hauer Frs.	Arbeiter unter Tage Frs.	Arbeiter unter und über Tage Frs.
1927	43,65	39,51	38,02	1933	44,47	42,80	41,44
1928	42,62	39,42	37,90	1. Vierteljahr 1934	44,48	42,74	41,19
1929	45,97	42,47	40,94	2. " 1934	43,90	42,45	41,10
1930	48,56	45,21	43,79	3. " 1934	43,77	42,40	41,05
1931	45,69	43,03	41,90	4. " 1934	43,97	42,52	41,14
1932	44,87	42,72	41,53				

b) Tariftlöhne im Baugewerbe ab 8. März 1933

	Tarif- löhne pro Stunde		Tarif- löhne pro Stunde
Maurer, Zimmerer, Betonarbeiter, Steinbrecher, Dachdecker, Voll- arbeiterlohn ¹⁾	4,70	Gipser	5,40
1. Gesellenjahr	3,30	Pfisterer	4,50
2. "	3,75	Rammer	5,00
3. "	4,25	Poliere	293,00
Maler, Vollarbeiterlohn	5,30	Steinhauerpoliere } Wochenlohn	326,00
1. Gesellenjahr	freie Vereinbarung	Erd- u. Bauarbeiter über 20 Jahre	3,10
2. "	3,75	(unter 6 Monate im Baufach tätig)	
3. "	4,45	nach 1/2jähr. Tätigkeit i. Baugewerbe	3,30
Zimmerer im Betonbau, Vollarbeiter- lohn	5,00	(innerhalb der letzten 2 Jahre)	
1. Gesellenjahr	3,50	nach 1jähr. Tätigkeit i. Baugewerbe	3,50
2. "	4,00	(innerhalb der letzten 2 Jahre)	
3. "	4,50	Erd- u. Bauhilfsarbeit. über 19 Jahre	2,50
Steinhauer	5,00		18 " 2,10
			17 " 1,70
			16 " 1,45
			15 " 1,15
			14 " 1,00

¹⁾ Den Vollarbeiterohn erhalten die Arbeitnehmer 3 Jahre nach abgelegter Gesellenprüfung. Vollenistungsfähige erhalten ihn auch ohne Nachweis der Gesellenprüfung.

c) Tariftlöhne in der Schwerindustrie ab 1. August 1933

Lohn- klasse	Alter in vollendeten Lebensjahren									
	23	22	21	20	19	18	17	16	15	14
a) Produktionsbetriebe										
1	—	—	3,89	—	—	—	—	—	—	—
2	—	—	3,79	—	—	—	—	—	—	—
3	—	—	3,73	3,20	—	—	—	—	—	—
4	—	—	3,67	3,14	2,78	—	—	—	—	—
5	—	—	3,61	3,08	2,72	2,36	—	—	—	—
6	—	—	3,55	3,02	2,66	2,29	2,00	—	—	—
7	—	—	3,48	2,96	2,60	2,24	1,95	1,68	—	—
8	—	—	3,41	2,90	2,54	2,18	1,89	1,62	1,36	—
9	—	—	3,34	2,84	2,48	2,13	1,84	1,57	1,31	1,09
10	—	—	3,27	2,78	2,42	2,07	1,78	1,51	1,25	1,05
11	—	—	3,20	2,72	2,36	2,02	1,73	1,46	1,20	1,01
12	—	—	3,14	2,66	2,30	1,97	1,67	1,40	1,15	0,97
13	—	—	3,00	2,54	2,18	1,85	1,56	1,29	1,04	0,87
b) Nebenbetriebe										
1	—	—	—	—	—	—	—	—	—	—
2	3,79	—	—	—	—	—	—	—	—	—
3	3,73	—	—	—	—	—	—	—	—	—
4	3,67	—	—	—	—	—	—	—	—	—
5	3,61	—	—	—	—	—	—	—	—	—
6	3,55	3,41	3,27	2,91	2,55	2,18	1,89	—	—	—
7	3,48	3,34	3,21	2,85	2,49	2,13	1,84	—	—	—
8	3,41	3,27	3,15	2,79	2,43	2,07	1,78	1,43	—	—
9	3,34	3,20	3,08	2,73	2,37	2,02	1,73	1,39	—	—
10	3,27	3,13	3,02	2,67	2,31	1,96	1,67	1,34	—	—
11	3,20	3,06	2,95	2,61	2,25	1,91	1,62	1,28	—	—
12	3,14	3,00	2,89	2,55	2,19	1,85	1,56	1,22	1,00	0,80
13	3,00	2,86	2,76	2,43	2,07	1,75	1,45	1,17	0,95	0,79

*) Die unter 9 b — k angegebenen Löhne waren am 1. Januar 1935 noch gültig.

d) Tariflöhne in der weiterverarbeitenden Eisenindustrie ab 1. Februar 1932

Lohngruppe	Alter in vollendeten Lebensjahren									
	24	23	21/22	20	19	18	17	16	15	14
Gelernter Arbeiter . . .	3,55	3,26	2,97	2,68	2,35	1,96	1,58			
Angelernter Arbeiter . .	3,19	2,91	2,64	2,41	2,08	1,77	1,44			
Hilfsarbeiter	2,99	2,76	2,52	2,30	2,02	1,69	1,37	1,06	0,82	0,64

e) Tariflöhne in der Keramik- und Glasindustrie ab 1. Januar 1932

	Keramikindustrie	Weißhohlglasindustrie	Mech. Fensterglasindustrie
	Frs.	Frs.	Frs.
Facharbeiter	3,42	3,42	4,25—4,95
Gelernter Arbeiter . . .	3,24	3,24	3,79—4,10
Angelernter Arbeiter . .	3,10	3,10	3,29
Ungelernter Arbeiter . .	3,02	3,02	3,21

f) Tariflöhne im Holzgewerbe ab 8. März 1933

1. Holzgewerbe

Schreiner, Glaser, Maschinenarbeiter						Besser qualifizierte Schreiner usw.
über 25 J.	von 22—25 J.	von 20—22 J.	von 19 J.	von 18 J.	von 17 J.	
Stundenlohn in Frs.						
—	4,90	4,10	3,40	2,90	2,40	5,25

2. Holzgewerbe-Hilfsarbeiter

Hilfsarbeiter							
über 25 J.	von 20—25 J.	über 19 J.	über 18 J.	über 17 J.	über 16 J.	über 15 J.	über 14 J.
3,45	3,20	2,40	2,05	1,60	1,30	1,00	0,85

g) Tariflöhne im graphischen Gewerbe ab 2. September 1932

Maschinen-setzer	Gelernte Arbeiter	Hilfsarbeiter	Anlegerinnen über 21 Jahre	Arbeiterinnen über 21 Jahre	Soziale Zulagen	
					Frau	pro Kind
pro Woche in Frs.						
342,60	285,50	202,30	142,45	125,85	8,00	2,00

h) Tariflöhne im Transportgewerbe

1. Straßenbahn

Ab	Hand- werker	Fahrpersonal		An- gelernte Arbeiter	Hilfs- arbeiter	Sozialzulagen	
		Schaffner	Führer				
		Frs. pro Schicht				Frs. pro Schicht	
1. März 1933	4.97—5.47	5.05	5.32	4.68	4.40	1 00	0 50

2. Speditionsgewerbe

Ab	Fuhrleute		Kraft- fahrer	Packer	Lager- halter	Die Arbeiter erhalten ausserdem besondere Zulagen (Wagen- metergeld, Spesen usw.)
	Zwei- spanner	Ein- spanner				
	pro Woche in Frs.					
28. Februar 1931	259.50	255.50	249.50	244.00	237.50	

3. Großhandel

Ab	Kraftfahrer	Fuhrleute	Lagerarbeiter	Die Arbeiter erhalten ausserdem besondere Zulagen (Kleiderverschleiß, Tage- gelder usw.)
	pro Woche in Frs.			
13. Februar 1932	238	224	200	

4. Genossenschaften (Asko und Grubenkonsum Heinitz)

Ab	Kraftfahrer	Lagerarbeiter
	pro Woche in Frs.	
1. Dezember 1932	240.00	222.00

i) Tariflöhne im Nahrungs- und Genußmittelgewerbe

1. Brauereigewerbe

Ab	Gelernte Arbeiter	An- gelernte Arbeiter	Hilfsarbeiter				Soziale Zulagen	
			1. Kate- gorie	2. Kate- gorie	3. Kate- gorie	4. Kate- gorie	Frau	Kind
	Frs. pro Woche							Frs pro Monat
18. Sept. 1932	305 25	288,10	257 75	212,30	166,00	136,45	20,00	15 00

2. Bäckereibetriebe (Konsumgenossenschaften)

Ab	Backmeister		Heizer		1. Ofenarbeiter	
	verheiratet	ledig	verheiratet	ledig	verheiratet	ledig
	Frs. pro Woche					
20. Juli 1932	296.00	268 00	275 00	246.00	262.00	233.00
	2. Ofenarbeiter		Teigmacher		Tischarbeiter	
	Frs. pro Woche					
	20. Juli 1932	256.00	224.00	268.00	241.00	242.00

k) Grundlöhne der Staats- und Gemeindearbeiter

1. Eisenbahn ab 1. Mai 1932

Löhne der Ortsklasse A											
vom vollendeten Lebensjahre	Lohngruppe								Soziale Zulagen pro Schicht		
	I Frs.	II Frs.	III Frs.	IV Frs.	V Frs.	VI Frs.	VII Frs.	VIII Frs.	Frau Frs.	Für 2 Kinder Frs.	Für das 3. und jed. weit. Kind Frs.
15				1.79	1.74	1.69	1.65	1.55			
16				2.53	2.47	2.42	2.38	2.28			
17			2.80	2.66	2.61	2.56	2.52	2.36			
18	3.02	2.97	2.93	2.80	2.75	2.70	2.66	2.42			
19	3.12	3.07	3.04	2.88	2.83	2.78	2.73	2.46			
20	3.23	3.18	3.15	2.96	2.91	2.86	2.81	2.50			
21	3.57	3.49	3.46	3.29	3.21	3.15	3.10	2.74	1.50	1.90	1.30
22	3.68	3.60	3.57	3.36	3.29	3.23	3.18	2.77			
23	3.75	3.71	3.68	3.45	3.40	3.33	3.28	2.84			
24	3.95	3.86	3.83	3.61	3.54	3.47	3.43	2.91			

Gemeindearbeiterlöhne

2. Stadt Saarbrücken ab 1. Oktober 1931

Nach Lebensjahren	Vorhandwerker II Frs.	Handwerker III Frs.	Meßgehilfen nach 8-jähr. Tätigkeit IV Frs.	Angelernter Arbeiter V Frs.	Hilfsarbeiter, Meßgehilfen nach 4-jähr. Tätigkeit VI Frs.	Ungelernte Arbeiter, Straßenbau- arbeiter VII Frs.	Arbeiter- innen VIII Frs.	Lehrlingslöhne		Soziale Zulagen pro Stunde	
								Lehrjahre	Frs.	Frauen Frs.	Kinder Frs.
14				1.82	1.69	1.60	1.14	1	0.85	0.30	0.15
15				2.50	2.36	2.24	1.50	2	1.22		
16				3.01	2.83	2.69	1.93	3	1.69		
17		3.81	3.44	3.37	3.22	3.11	2.17	4	2.26		
18		4.34	3.98	3.91	3.70	3.62	2.64				
19		4.62	4.25	4.11	3.97	3.83	2.76				
20		4.89	4.51	4.38	4.22	4.09	2.96				
21		5.11	4.72	4.20	4.44	4.29	3.11				
22		5.24	4.86	4.72	4.58	4.41	3.16				
23		5.32	4.99	4.86	4.64	4.47	3.29				
24	5.62	5.45	5.12	4.92	4.78	4.55	3.36				

a) Weiterverarbeitende Eisenindustrie ab 1. Oktober 1931

Untergruppen, Alter			a) Kaufmännische Angestellte			b) Technische Angestellte			c) Werkmeister										der Lehrlinge im Lehrjahre			Soziale Zulagen							
17-20 J.		über 25 J.	KA		KD	TA		TB	TC	Berufs- jahr		A1		A2	A3	OA	B1	B2	B3	OB	C1	C2	C3	1.	2.	3.	Frs.	Frs.	
Frs.	Frs.	Frs.	Frs.	Frs.	Frs.	Frs.	Frs.	Frs.	Frs.	Frs.	Frs.	Frs.	Frs.	Frs.	Frs.	Frs.	Frs.	Frs.	Frs.	Frs.	Frs.	Frs.	Frs.	Frs.	Frs.	Frs.	Frs.	Frs.	Frs.
390	615	750	4. 490	7. 630	10. 760	13. 910	4. 490	7. 630	10. 760	1. 910	975	1080	1130	1080	1130	1080	1130	1220	1280	1250	1300	1340							

b) Saarhandel ab 1. Februar 1932

Berufs-jahr	Großhandel (männliche Angestellte)			Großhandel (weibliche Angestellte)			Einzelhandel (männliche Angestellte)		
	Klasse			Klasse			Klasse		
	1	2	3	1	2	3	1	2	3
4.	510			460			435		
7.	625	755		565	680		585	715	
10.	810	955	1095	740	860	990	770	895	1030
13.	1005	1170	1370	900	1045	1230	945	1100	1300

11. Unfallstatistik

a) Zahl der Belegschaft, der verfahrenen Schichten und tödl. Unfälle unter und über Tage in den Jahren 1900—1933 im Oberbergamtsbezirk Saarbrücken

Jahr	Durchschnittliche Belegschaft	Verfahrene Schichten	Zahl der tödlichen Unfälle	Zahl der tödl. Unfälle auf 1000 Mann je Jahr ¹⁾	Zahl der tödl. Unfälle auf 1 Million Schichten
1900	42 527	12 460 411	66	1,551	5,296
1901	43 619	12 879 110	69	1,582	5,357
1902	43 789	12 926 605	71	1,621	5,415
1903	45 597	12 550 625	70	1,535	5,092
1904	46 777	13 854 280	47	1,005	3,464
1905	47 771	14 045 850	54	1,130	3,773
1906	53 631	15 860 757	69	1,286	4,350
1907	54 793	16 205 317	80) 2)150)230	1,460)4,198 2)2,738)	4,937) 2)9,256)14,193
1908	56 191	16 487 990	79	1,405	4,790
1909	58 286	16 753 635	74	1,267	4,416
1910	59 098	16 771 762	57	0,965	3,398
1911	58 439	16 857 698	66	1,129	3,915
1912	55 410	16 819 994	74	1,335	4,399
1913	56 271	17 368 173	59	1,049	3,397
1914	45 488	13 881 318	50	1,099	3,601
1915	35 242	11 374 193	59	1,674	5,187
1916	38 217	12 280 400	61	1,595	4,967
1917	46 546	15 033 945	115	2,470	7,649
1918	51 915	16 084 791	112	2,157	6,963
1919	53 616	15 829 317	72	1,241	4,520
1920	68 820	18 950 801	74	1,070	3,904
1921	73 288	18 560 154	59	0,804	3,178
1922	72 713	18 670 490	61	0,835	3,268
1923	73 749	14 581 603	47	0,634 ²⁾	3,219
1924	72 404	21 744 828	68	0,938	3,128
1925	71 562	20 739 965	63	0,875	3,036
1926	71 327	21 436 511	80	1,120	3,728
1927	71 079	20 132 913	61	0,854	3,001
1928	61 199	17 935 032	53	0,864	3,058
1929	59 693	17 984 890	50	0,835	2,780
1930	59 361	16 928 855	38) 2)107)145	0,638) 2)1,798)2,436	2,242) 2)6,313)8,555
1931	56 638	14 305 395	39	0,688	2,726
1932	50 328	11 621 542	31	0,613	2,666
1933	44 699	10 667 344	31	0,691	2,904

¹⁾ Diese Berechnung erfolgt im Einklang mit den Bestimmungen des Erlasses des preußischen Ministeriums für Handel und Gewerbe vom 15. Januar 1913 welcher in Preußen bzw. im Saargebiet bei der Einsetzung der Regierungskommission noch in Kraft war. Da diese Berechnung die Feierschichten nicht berücksichtigte, so wurde beschlossen, die Statistik durch die Zahl der Unfälle je 1 Million verfahrenen Schichten (technische Beamten und Arbeiter) zu ergänzen. Diese letztere Statistik hat den Zweck, Vergleiche mit anderen Staaten zu ermöglichen.

²⁾ Kohlenstaub- und Schlagwetterexplosion auf Grube Reden.

³⁾ Streik von 3 Monaten; auf 12 Arbeitsmonate berechnet beträgt die Ziffer 0,846.

⁴⁾ Kohlenstaub- und Schlagwetterexplosionen auf den Gruben Klarenthal und Maybach.

b) Tödliche Unfälle im Bergbau nach Unfallursachen 1932 und 1933

Unfallursache	1932			1933		
	Zahl der tödlich Verunglückten	Auf 1000 Mann pro Jahr	Auf 1 Million verfahrene Schichten	Zahl der tödlich Verunglückten	Auf 1000 Mann pro Jahr	Auf 1 Million verfahrene Schichten
Unfälle unter Tage						
Steinfall	6	0,170	0,750	5	0,159	0,679
Kohlenfall	9	0,256	1,125	9	0,287	1,222
In Schächten und Blindschächten	3	0,085	0,375	2	0,064	0,272
In Strecken mit aufwärts- und abwärtsgehender Förderung	1	0,028	0,125	3	0,096	0,407
Bei Förderung in horizontalen Strecken und andere	5	0,142	0,625	4	0,128	0,543
Durch Explosionen	—	—	—	—	—	—
Durch böse und matte Wetter .	1	0,028	0,125	—	—	—
Bei der Schießarbeit	2	0,057	0,250	1	0,032	0,136
Auf sonstige Weise	—	—	—	1	0,032	0,136
Zusammen unter Tage	27	0,766	3,375	25	0,797	3,395
Unfälle über Tage						
Verschiedene Ursachen	4	0,262	1,092	6	0,446	1,815
Insgesamt	31	0,613	2,666	31	0,691	2,904

c) Betriebsunfälle in den der Gewerbeaufsicht unterstellten Betrieben 1932 u. 1933
1. nach Gewerbegruppen

Gewerbegruppe	Jahr	Unfälle			
		leichte	schwere	tödliche	überhaupt
Sektion I					
Eisen- und stahlerzeugende und weiterverarbeitende Industrien, Waggonbauanstalten, Industrie der Feinmechanik und Elektrotechnik, Edel- und Unedel-Metall-Industrien, Musikinstrumenten-Industrien, Gas- und Wasserwerke	1932	2923	47	4	2983
	1933	2981	51	28	3060
davon in der Schwerelsenindustrie	1932	2125	40	2	2176
	1933	2213	51	28	2292
Sektion II					
Steinbruchbetriebe, Ziegeleien, Schornsteinfegergewerbe, Holzindustrie	1932	287	2	1	291
	1933	259	1	2	262
Sektion III					
Verkehrs- und Handelsgewerbe, Nahrungs- und Genußmittelindustrie, Leinen-, Textil- und Bekleidungsindustrie, Straßenbahnen und Kleinbahnen, das nicht gewerbsmäßige Halten von Reittieren oder Fahrzeugen	1932	302	1	—	303
	1933	320	1	1	322
Sektion IV					
Keramische und Glasindustrie, Papiermacher- und Papierverarbeitungsindustrie, Lederindustrie, Buchdruckerei-Betriebe und lithographische Anstalten, chemische Industrie	1932	186	2	—	188
	1933	233	3	1	237
Summe:	1932	3698	52	5	3765
	1933	3793	56	32	3881

Betriebsunfälle in den der Gewerbeaufsicht unterstellten Betrieben 1932 und 1933

2. nach Ursachen

Ursache	1932				1933			
	Unfälle				Unfälle			
	leichte	schwere	tödliche	überhaupt	leichte	schwere	tödliche	überhaupt
Getriebe (Kraftleistungen)	40	4	1	45	26	4	—	30
Hebezeuge (Krane, Aufzüge)	73	4	1	78	81	6	3	90
Maschinen aller Art . .	189	10	—	199	215	6	—	221
Werkzeuge und Geräte . .	266	2	—	268	257	—	—	257
Explosionen und feuergefährliche Stoffe	62	2	2	66	71	8	11	90
Heiße Gegenstände, ätzende Flüssigkeiten und giftige Gase	314	5	3	322	323	6	6	335
Transport-Verladung . . .	599	8	6	613	651	9	5	665
Sturz von Personen . . .	546	10	1	557	548	5	6	559
Einsturz, Umfallen von Gegenständen	519	4	1	524	494	4	1	499
Elektrischer Strom . . .	5	1	—	6	7	—	—	7
Zerspringen von Glas . .	17	—	—	17	44	—	—	44
Verschiedenes	1068	2	—	1070	1076	8	—	1084
Summe:	3698	52	15	3765	3793	56	32	3881

12. Sozialversicherung

a) Kranken-

1. Art und Zahl der Krankenkassen

Art der Krankenkassen	Anzahl		Zahl der Mitglieder				davon waren versicherungspflichtig:			
			männlich		weiblich		männlich		weiblich	
	1932	1933	1932	1933	1932	1933	1932	1933	1932	1933
Ortskrankenkassen . . .	14	14	65 185	64 020	34 978	33 456	62 786	61 954	30 913	30 765
Landkrankenkassen . . .	1	1	535	562	1 459	1 408	529	556	1 411	1 354
Betriebskrankenkassen . .	41	40	29 162	28 912	3 479	3 645	27 364	27 003	3 318	3 395
Innungskrankenkassen . .	2	2	507	520	266	271	507	520	266	271
Saarknappschaftsverein . .	1	1	50 233	47 869	635	685	49 620	46 865	635	685
Hüttenknappschaftsverein .	4	4	17 454	18 086	321	323	17 066	17 757	315	312
Zusammen:	62	62	163 076	159 969	41 138	39 788	157 872	154 655	36 858	36 782
Ersatzkassen	11	10	7 904	8 167	3 556	3 910	6 467	6 805	3 265	3 526
Insgesamt:	74	72	170 980	168 136	44 694	43 698	164 339	161 460	40 123	40 308

2. Krankenhilfe, Wochenhilfe

Art der Krankenkassen	Kranken-									
	Krankheitsfälle									
	männlich		weiblich		insgesamt		männlich		weiblich	
	1932	1933	1932	1933	1932	1933	1932	1933	1932	1933
Ortskrankenkassen . . .	26 178	24 891	16 212	16 392	42 390	41 283	474 695	450 611	332 014	321 916
Landkrankenkassen . . .	402	457	817	776	1 219	1 233	6 561	6 944	16 920	17 845
Betriebskrankenkassen . .	10 115	10 765	1 305	1 700	11 420	12 465	296 570	256 491	30 665	34 008
Innungskrankenkassen . .	262	320	159	121	421	441	5 168	4 589	3 832	2 008
Saarknappschaftsverein . .	19 650	20 059	232	375	19 882	20 334	556 065	547 761	8 319	6 954
Hüttenknappschaftsverein .	5 608	7 111	67	70	5 675	7 181	130 853	108 227	1 777	1 057
Zusammen:	62 215	63 603	18 792	19 334	81 007	82 937	1 469 912	1 374 723	393 527	383 428
Ersatzkassen	2 158	3 577	1 142	949	3 300	4 526	26 298	34 875	21 043	24 328
Insgesamt:	64 373	67 180	19 934	20 283	84 307	87 463	1 496 210	1 409 598	414 570	407 756

1932 und 1933

versicherung

kassen und ihrer Mitglieder

versicherungsberechtigt:				Zahl der Mitglieder insgesamt		Von 100 Mitgliedern entfielen auf		Durchschnittlicher Mitgliederstand einer Krankenkasse	
männlich		weiblich		1932	1933	1932	1933	1932	1933
1932	1933	1932	1933						
2 399	2 066	4 065	2 691	100 163	97 476	46,44	46,00	7 155	6 963
6	6	48	54	1 994	1 970	0,93	0,93	1 994	1 970
1 798	1 909	161	250	32 641	32 557	15,13	15,37	796	814
—	—	—	—	773	791	0,36	0,38	386	395
613	1 004	—	—	50 868	48 554	23,59	22,92	50 868	48 554
388	329	6	11	17 775	18 409	8,24	8,70	4 444	4 602
5 204	5 314	4 280	3 006	204 214	199 857	94,69	94,30	3 241	3 222
1 437	1 362	291	384	11 460	12 077	5,31	5,70	1 042	1 208
6 641	6 676	4 571	3 390	215 674	211 834	100,00	100,00	2 915	2 942

und Sterbefälle

hilfe		Wochenhilfe						Sterbefälle von Mitgliedern					
tage		für Mitglieder		für Familienmitglieder		insgesamt		männlich		weiblich		insgesamt	
insgesamt													
1932	1933	1932	1933	1932	1933	1932	1933	1932	1933	1932	1933	1932	1933
806 709	772 527	914	744	3 509	3 243	4 423	3 987	275	258	80	108	355	366
23 481	24 789	11	7	22	24	33	31	—	3	3	7	3	10
327 235	290 599	40	48	1 778	1 693	1 818	1 741	201	191	7	11	208	202
90 000	6 597	2	5	5	11	7	16	—	1	1	—	1	1
564 384	554 355	7	13	4 195	3 868	4 202	3 881	126	155	—	—	126	155
132 630	109 284	1	—	1 109	1 069	1 110	1 069	55	76	—	1	55	77
1 863 439	1 758 151	975	817	10 618	9 908	11 593	10 725	657	684	91	127	748	811
47 341	59 203	56	67	223	209	279	276	27	31	12	8	39	39
1 910 780	1 817 353	1 031	884	10 841	10 117	11 872	11 001	684	715	103	135	786	850

3. Krankheitshäufigkeit und Krankheitsdauer

Art der Krankenkassen	Auf 1 Krankheitsfall kamen Mitglieder						Auf 1 Krankheitsfall kamen Krankheitsstage						Auf 1 Mitglied kamen Krankheitsfälle					
	insgesamt		männlich		weiblich		insgesamt		männlich		weiblich		insgesamt		männlich		weiblich	
	1932	1933	1932	1933	1932	1933	1932	1933	1932	1933	1932	1933	1932	1933	1932	1933	1932	1933
Ortskrankenkassen	2,36	2,36	2,49	2,57	2,11	2,04	19,03	18,71	18,13	18,10	20,48	19,64	0,42	0,42	0,40	0,39	0,47	0,49
Landkrankenkassen	1,64	1,60	1,33	1,23	1,79	1,81	17,62	20,10	16,32	15,22	20,71	23,00	0,61	0,63	0,75	0,81	0,56	0,55
Betriebskrankenkassen	2,86	2,61	2,88	2,69	2,67	2,14	28,65	23,32	29,32	23,85	23,50	20,00	0,35	0,38	0,35	0,37	0,37	0,47
Innungskrankenkassen	1,84	1,79	1,93	1,63	1,67	2,24	21,38	14,94	19,73	14,34	24,10	16,60	0,54	0,56	0,52	0,61	0,60	0,45
Saarknappschaftsverein	2,56	2,39	2,56	2,39	2,74	2,49	28,32	27,27	28,30	27,31	35,86	23,98	0,39	0,42	0,39	0,42	0,36	0,40
Hüttenknappschaftsverein	3,13	2,56	3,11	2,54	4,79	4,61	23,37	15,22	23,33	15,22	26,52	15,10	0,32	0,39	0,32	0,39	0,21	0,22
Ersatzkassen	3,47	2,67	3,66	2,28	3,11	4,12	14,35	13,09	12,18	9,75	18,46	25,63	0,29	0,37	0,27	0,44	0,32	0,24
Insgesamt:	2,56	2,42	2,65	2,51	2,24	2,16	22,66	20,78	23,24	20,98	20,80	20,11	0,39	0,41	0,38	0,40	0,45	0,46

Art der Krankenkassen	Auf 1 Mitglied kamen Krankheitstage						Entschädigte Fälle von Wochenhilfe u. s. w.						Entschädigte Sterbefälle von Mitgliedern					
	insgesamt		männlich		weiblich		insgesamt		Kassenmitglieder		auf 100		insgesamt		Kassenmitglieder		auf 100	
	1932	1933	1932	1933	1932	1933	1932	1933	1932	1933	1932	1933	1932	1933	1932	1933	1932	1933
Ortskrankenkassen	8,05	7,92	7,28	7,04	9,49	9,62	4,432	3,987	4,42	4,09	355	366	0,35	0,35	0,35	0,37	0,37	0,37
Landkrankenkassen	11,77	12,58	12,26	12,36	11,60	12,67	33	31	1,66	1,57	3	10	0,15	0,15	0,15	0,51	0,51	0,51
Betriebskrankenkassen	10,03	8,93	10,17	8,87	8,81	9,33	1,818	1,741	5,54	5,35	208	202	0,64	0,64	0,64	0,62	0,62	0,62
Innungskrankenkassen	11,64	8,34	10,19	8,83	14,41	7,41	7	16	0,91	2,02	1	1	0,13	0,13	0,13	0,13	0,13	0,13
Saarknappschaftsverein	11,10	11,42	11,07	11,45	13,10	9,62	4,202	3,881	8,26	8,00	126	155	0,25	0,25	0,25	0,32	0,32	0,32
Hüttenknappschaftsverein	7,45	5,94	7,50	5,98	5,54	3,27	1,110	1,069	6,25	5,81	55	77	0,31	0,31	0,31	0,42	0,42	0,42
Ersatzkassen	4,13	4,90	3,33	4,27	5,92	6,22	279	276	2,43	2,28	39	39	0,34	0,34	0,34	0,32	0,32	0,32
Insgesamt:	8,86	8,58	8,75	8,38	9,28	9,33	11,872	11,001	5,50	5,19	787	850	0,37	0,37	0,37	0,40	0,40	0,40

4. Einnahmen und Ausgaben der gesetzlichen Krankenkassen in den Jahren 1932 und 1933

Kassen	Anzahl der Kassen	Zahl der Mitglieder (Durchschnitt)	Einnahmen					Gesamt-einnahmen
			Beiträge	Kapital-erträge	Gewinn bei Vermögens-äußerungen	Sonstige Einnahmen	Veräußerungen langfristiger Vermögensteile	
1932								
Ortskrankenkassen . . .	14	100 163	34 137 225 65	1 164 673 15	43 770 50	140 057 10	2 106 757 50	37 592 483 90
Landkrankenkassen . . .	1	1 994	584 199 95	17 818 15	—	1 915 50	—	603 933 60
Betriebskrankenkassen . . .	41	32 649	15 393 426 95	735 273 40	97 793 40	36 736 25	1 727 802 65	17 991 032 65
Innungskrankenkassen . . .	2	773	259 816 65	5 892 75	—	22 618 85	7 459 90	295 788 15
Zusammen:	58	135 579	50 374 669 20	1 923 657 45	141 563 90	201 327 70	3 842 029 05	56 483 238 30
1933								
Ortskrankenkassen . . .	14	97 476	30 959 316 10	1 227 916 20	4 071 15	113 164 55	2 694 072 50	34 998 540 50
Landkrankenkassen . . .	1	1 970	549 579 75	15 356 90	—	2 758 60	32 525 85	600 221 10
Betriebskrankenkassen . . .	40	32 557	14 459 096 10	601 206 35	16 653 70	73 770 60	1 166 106 45	16 316 833 15
Innungskrankenkassen . . .	2	791	262 808 40	5 638 05	—	90 00	23 047 40	291 583 85
Zusammen:	57	132 794	46 230 800 35	1 850 117 50	20 724 85	189 783 75	3 915 752 15	52 207 178 60

Einnahmen und Ausgaben der gesetzlichen Krankenkassen in den Jahren 1932 und 1933

Kassen	Ausgaben										
	Krankenhilfe für Mitglieder										
	Aerztliche Behandlung	Zahnärztliche Behandlung	Behandl. durch andere Heilgch.	Arznei, Heilmittel und Bäder	Kranken- hauspflege	Kur- aufenthalt	Haus- pflege	Krankengeld	Hausgeld	Taschen- geld	Fürsorge für Ge- nesende
1932											
Ortskrankenkassen	8 414 357 95	1 871 120 05	7 985 75	4 020 258 35	5 035 329 20	—	2 250 00	5 936 649 05	269 988 00	54 895 85	10 475 55
Landkrankenkassen	159 018 05	36 446 60	—	45 717 15	147 815 20	200 00	—	116 355 70	1 621 50	3 257 20	—
Betriebskrankenkassen	3 220 509 25	572 131 05	61 560 10	1 401 660 10	2 354 668 40	49 367 25	—	4 395 771 50	643 012 35	52 787 15	315 00
Innungskrankenkassen	59 977 15	23 264 65	50 00	32 015 35	94 088 65	—	—	57 787 25	919 75	1 797 50	—
Zusammen	11 853 862 40	2 502 962 35	69 595 85	5 499 650 95	7 631 901 45	49 567 25	2 250 00	10 506 563 65	915 541 60	112 737 70	10 790 55
1933											
Ortskrankenkassen	6 290 248 20	1 919 054 10	6 790 90	3 822 877 35	5 494 065 05	5 533 45	2 250 00	4 994 606 35	223 387 80	59 889 15	6 110 05
Landkrankenkassen	124 437 05	39 821 55	—	49 380 15	133 095 05	—	—	122 094 05	2 329 90	2 613 85	—
Betriebskrankenkassen	2 213 700 30	584 090 70	61 532 00	1 465 469 55	2 162 379 65	46 796 05	120 00	3 192 582 25	494 757 00	40 577 65	1 515 00
Innungskrankenkassen	59 810 80	21 354 75	—	32 575 70	70 513 75	—	—	47 575 75	676 00	2 022 25	—
Zusammen	8 688 196 35	2 564 321 10	68 322 90	5 370 302 75	7 860 053 50	52 329 50	2 370 00	8 356 858 40	721 150 70	105 102 90	7 625 05

Einnahmen und Ausgaben der gesetzlichen Krankenkassen in den Jahren 1932 und 1933

		Ausgaben							
		Krankenhilfe für Familienangehörige					Wochenhilfe		
		Ärztliche Behandlung	Zahnärztliche Behandlung	Arznei, Heilmittel u. Bäder	Krankenhauspflege	Kuraufenthalt	Sonstige Ausgaben für Krankenpflege	für Mitglieder	für Familienmitglieder
Kassen	1932								
	Ortskrankenkassen	232 585.95	394 469.10	611.50	247 296.90	—	1 168.25	652 792.85	830 608.15
	Landkrankenkassen	—	172.40	—	915.45	—	—	6 883.25	5 903.75
	Betriebskrankenkassen	307 545.45	351 551.60	237 587.15	819 202.60	200.00	765.25	18 695.40	448 450.75
	Innungskrankenkassen	2 859.20	1 011.45	—	—	—	—	1 839.00	1 219.50
	Zusammen:	542 990.60	747 211.55	238 198.65	1 067 414.95	200.00	1 933.50	680 210.50	1 286 182.15
Kassen	1933								
	Ortskrankenkassen	1 993 356.35	453 815.10	1 327.90	446 224.95	—	224.70	553 817.65	598 432.10
	Landkrankenkassen	10 158.75	1 313.80	—	2 118.65	—	—	5 682.00	4 437.75
	Betriebskrankenkassen	999 096.20	404 631.40	327 387.30	709 763.50	2 318.75	1 120.00	29 327.90	421 543.25
	Innungskrankenkassen	3 302.40	922.95	408.50	1 339.60	—	—	3 651.75	2 455.50
	Zusammen:	3 005 913.70	860 683.25	329 123.70	1 159 446.70	2 318.75	1 344.70	592 479.30	1 026 868.60

5. Verteilung der Einnahmen und Ausgaben auf ein einzelnes Mitglied bei den gesetzlichen Krankenkassen in den Jahren 1932 und 1933

Kassen	Von den Einnahmen entfallen auf ein Mitglied								Zusammen
	für Beiträge	%	für Kapitalerträge	%	für sonstige Einnahmen	%	Veräußerung von Vermögensanlagen	%	
1932									
Ortskrankenkassen	340 83	90 80	11 63	3 10	1 83	0 50	21 03	5 60	375 32
Landkrankenkassen	292 98	96 73	8 94	2 95	0 96	0 32	—	—	302 88
Betriebskrankenkassen	471 47	85 56	22 52	4 09	4 12	0 75	52 92	9 60	551 03
Innungskrankenkassen	336 12	87 84	7 62	1 99	29 26	7 65	9 65	2 52	382 65
Im Durchschnitt:	371 54	89 17	14 19	3 41	2 53	0 61	28 34	6 81	416 60
1933									
Ortskrankenkassen	317 61	88 47	12 60	3 50	1 20	0 33	27 64	7 70	359 05
Landkrankenkassen	278 97	91 56	7 80	2 56	1 40	0 46	16 51	5 42	304 68
Betriebskrankenkassen	444 12	88 61	18 46	3 68	2 78	0 56	35 82	7 15	501 18
Innungskrankenkassen	332 25	90 14	7 13	1 93	0 11	0 03	29 13	7 90	368 62
Im Durchschnitt:	348 15	88 56	13 93	3 54	1 58	0 40	29 49	7 50	393 15

Verteilung der Einnahmen und Ausgaben auf ein einzelnes Mitglied bei den gesetzlichen Krankenkassen in den Jahren 1932 und 1933

Kassen	Von den Ausgaben entfallen auf ein Mitglied									
	für ärztl. Behandlung	%	für zahn-ärztliche Behandlung	%	für Behandl. der and. Heil- personen	%	für Arznei, Heilmittel und Bäder	%	für Kranken- hauspflege, Hauspflege u. Kuraufenthalt	%
1932										
Ortskrankenkassen	86 33	23,45	22 62	6,09	0,08	0,02	40 14	10,90	52,72	14,34
Landkrankenkassen	79 75	25 10	18 37	5,78	—	—	22 92	7,21	74 70	23 51
Betriebskrankenkassen	108 06	18,76	28 30	4 91	1 88	0,33	50 21	8,72	98 75	17 15
Innungskrankenkassen	81 30	20,63	31 42	7 97	—	—	41 42	10,51	121 73	30,89
Im Durchschnitt:	91 44	21,89	23 97	5 74	0 51	0 12	42 32	10 13	64 55	15 46
1933										
Ortskrankenkassen	85 00	23 27	24 34	6,66	0 07	0 02	39 23	10 74	61 02	16 70
Landkrankenkassen	68 32	22 06	20 88	6 74	—	—	25 07	8 10	68 64	29 17
Betriebskrankenkassen	98 67	21 06	30 36	6 48	1 89	0 40	55 06	11 75	89 76	19 15
Innungskrankenkassen	79 79	22 53	28 16	7 95	—	—	41 70	11 78	90 84	25 65
Im Durchschnitt:	88 06	22 60	25 80	6 62	0 51	0 13	42 92	11 01	68 36	17 54

Verteilung der Einnahmen und Ausgaben auf ein einzelnes Mitglied bei den gesetzlichen Krankenkassen in den Jahren 1932 und 1933

Kassen	Von den Ausgaben entfallen auf ein Mitglied													Zu- sammen			
	für Sterbegeld			Sonstig für Krank- heits- sorge u. Ge- ne-sung	%	Ge- samizu- wen- dungen	%	Verwaltungskosten			für sonstig. Aus- gaben	%	Lang- fristige An- lagen		%		
	Mit- glieder	%	Ange- hörige					%	per- sön- liche	%						säch- liche	%
1932																	
Ortskrankenkassen . . .	1.75	0.50	1.10	0.30	0.17	0.05	282.28	76.66	26.49	7.20	11.15	3.03	0.61	0.17	47.63	12.94	368.16
Landkrankenkassen . . .	0.48	0.15	0.17	0.06	—	—	263.59	82.97	30.70	9.66	8.62	2.72	0.02	0.01	14.73	4.64	317.66
Betriebskrankenkassen . . .	4.51	0.78	4.56	0.79	0.08	0.01	466.60	81.01	0.41	0.07	4.45	0.77	2.59	0.45	101.89	17.70	575.94
Innungskrankenkassen . . .	0.65	0.16	0.60	0.15	—	—	359.37	91.21	20.06	5.09	5.58	1.41	—	—	9.02	2.29	394.03
Im Durchschnitt:	2.39	0.57	1.92	0.46	0.15	0.04	326.82	78.26	20.23	4.84	9.47	2.27	1.08	0.26	59.99	14.37	417.59
1933																	
Ortskrankenkassen . . .	1.69	0.46	1.05	0.28	0.37	0.10	278.73	76.30	25.25	6.91	11.21	3.07	1.10	0.30	49.02	13.42	365.31
Landkrankenkassen . . .	2.08	0.67	0.36	0.12	—	—	254.96	82.34	40.67	13.13	7.52	2.43	0.12	0.04	6.38	2.06	309.65
Betriebskrankenkassen . . .	3.62	0.77	3.50	0.74	0.26	0.06	411.46	87.80	0.23	0.05	4.00	0.85	4.39	0.94	48.55	10.36	468.63
Innungskrankenkassen . . .	0.51	0.74	0.19	0.05	—	—	312.47	88.25	20.81	5.87	10.71	3.05	—	—	10.04	2.83	354.03
Im Durchschnitt:	2.16	0.55	1.64	0.42	0.33	0.08	311.12	79.83	19.31	4.96	9.39	2.41	1.89	0.48	48.03	12.32	389.74

Verteilung der Einnahmen und Ausgaben auf ein einzelnes Mitglied bei den gesetzlichen Krankenkassen in den Jahren 1932 und 1933

Kassen	Von den Ausgaben entfallen auf ein Mitglied									
	für Kranken- geld	%	für Hausgeld	%	für Taschen- geld	%	für Wochen-u. Stillgeld	%		
1932										
Ortskrankenkassen	59.27	16.10	2.69	0.73	0.55	0.15	14.82	4.03		
Landkrankenkassen	58.35	18.37	0.81	0.26	1.63	0.51	6.41	2.02		
Betriebskrankenkassen	134.63	23.38	19.70	3.42	1.62	0.28	14.30	2.48		
Innungskrankenkassen	74.76	18.97	1.20	0.30	2.33	0.59	3.96	1.00		
Im Durchschnitt:	77.49	18.56	6.75	1.62	0.83	0.20	14.50	3.47		
1933										
Ortskrankenkassen	51.24	14.03	2.29	0.63	0.61	0.17	11.82	3.24		
Landkrankenkassen	61.97	20.01	1.18	0.38	1.33	0.43	5.13	1.66		
Betriebskrankenkassen	98.05	20.92	15.19	3.24	1.25	0.27	13.85	2.96		
Innungskrankenkassen	60.15	16.98	0.85	0.27	2.56	0.72	7.72	2.18		
Im Durchschnitt:	62.93	16.15	5.43	1.40	0.79	0.20	12.19	3.13		

b) Unfallversicherung

1. Versicherte Personen

Versicherungsträger: (Berufsgenossenschaft oder Ausführungsbehörde)	Freiwillig versicherte Betriebsunternehmer und Ehegatten von diesen		Zwangswise		Versicherungspflichtige Betriebs- beamte und Arbeiter				Gesamtzahl der Versicherten		Anzahl der Betriebe	
	1932	1933	1932	1933	männlich 1932	weiblich 1932	männlich 1933	weiblich 1933	1932	1933	1932	1933
Saarknappschafts- Berufsgenossenschaft . Gewerbliche Berufs- genossenschaft Zweiganstalt Landwirtschaftl. Berufs- genossenschaft Eisenbahndirektion Oberpostdirektion Regierungskommission, Abt. Forsten Bürgermeisteramt der Stadt Saarbrücken .	—	—	—	—	49 536	213	47 218	213	49 749	47 431	3	3
	49	49	5 593	5 716	83 770	—	87 701	—	89 212	93 466	8 874	8 876
	—	—	etwa	etwa	etwa	—	etwa	—	1 581	1 365	1 321	1 483
	—	—	92 000	92 000	38 000	—	38 000	—	130 000	130 000	54 699	51 339
	—	—	—	—	779	43	7 274	214	7 812	7 488	1	1
	—	—	—	—	722	265	749	239	937	988	1	1
	—	—	—	—	856	—	892	—	856	892	1	1
	—	—	—	—	394	—	340	—	394	340	1	1
Zusammen .	49	49	97 393	97 716	143 047	521	144 174	666	280 591	281 970	64 901	61 705
					38 000		38 000					
					181 568		182 840					

2. Anzahl der Renteneempfänger

Versicherungsträger	Verletzte		Hinterbliebene				Renten- empfangen- der insgesamt		Im Jahre 1932 sind neu hinzugekommen				Im Jahre 1932 sind neu hinzugekommen				Zahl der an- gezeigten Unfälle	
			Stämme		Empfänger einschl. Aszendenter				Ver- letzte		Zu- samm.		Ver- letzte		Zu- samm.			
	1932	1933	1932	1933	1932	1933	1932	1933	Ver- letzte	Hinter- blieb.	Zu- samm.	Ver- letzte	Hinter- blieb.	Zu- samm.	1932	1933		
Saarknappschafts - Berufsgenossensch.	4 792	2 961	1 382	2 273	2 120	7 065	5 084	391	225	420	29	391	225	27	252	6 119	5 848	
Gewerbliche Berufsgenossenschaft . . .	5 313	3 146	792	810	1 303	6 616	4 381	441	332	507	66	441	332	79	411	5 788	5 787	
Zweiganstalt	48	26	14	16	21	69	50	4	5	4	—	4	5	6	11	124	118	
Landwirtschaftl. Berufsgenossenschaft	2 174	1 18	166	166	222	2 396	1 405	3 9	250	331	12	3 9	250	11	261	801	810	
Eisenbahndirektion	716	409	124	116	202	918	573	65	48	76	11	65	48	4	52	505	438	
Oberpostdirektion	12	7	1	1	1	13	8	—	—	—	—	—	—	—	—	46	43	
Regierungskommission, Abt. Forsten	37	31	4	5	5	41	36	5	8	5	—	5	8	1	9	98	166	
Bürgermeisteramt der Stadt Saarbr.	16	18	5	2	2	21	20	3	4	3	—	3	4	—	4	44	38	
Zusammen .	13 108	7 790	2 488	2 467	4 031	3 767	17 139	11 557	872	1 346	118	1 228	872	128	1 000	13 525	13 248	

c) Invaliden-Versicherung
1. Art und Zahl der Renten

Versicherungs- anstalt	Art der Renten	Bestand		Im Berichtsjahr neu festgesetzt		Zusammen		Bestand am 1. 1. 1934 nach Abzug der Renten- entziehungen
		1. 1. 1932	1. 1. 1933	1932	1933	1932	1933	
Landes- versicherungs- anstalt Saargebiet	Invalidenrenten, Invaliden Krankenrenten	17 031	17 481	1 969	1 769	19 000	19 250	18 088
	Witwenrenten, Witwen-Krankenrenten	6 269	4 931	499	543	6 768	5 474	5 197
	Waisenrenten	3 014	1 770	299	253	3 313	2 023	1 752
	Zusammen	26 314	24 182	2 767	2 565	29 081	26 747	25 037
Saarknappschaft, Sonderanstalt der Invaliden- versicherung	Invaliden-Krankenrenten	14 116	14 409	933	741	15 049	15 150	14 512
	Witwen-Krankenrenten	5 484	3 739	322	393	5 806	4 132	3 955
	Waisenrenten	2 542	1 502	173	224	2 715	1 726	1 550
	Zusammen	22 142	19 650	1 428	1 358	23 570	21 008	20 017
Eisenbahnarbeiter- Pensionskasse	Invalidenrenten, Invaliden-Krankenrenten	1 393	1 554	299	156	1 692	1 710	1 621
	Witwenrenten, Witwen-Krankenrenten	589	510	58	51	647	561	525
	Waisenrenten	474	319	38	35	512	354	329
	Zusammen	2 456	2 383	395	242	2 851	2 625	2 475
Insgesamt	Invalidenrenten, Invaliden-Krankenrenten	32 540	33 444	3 201	2 666	35 741	36 110	34 221
	Witwenrenten, Witwen-Krankenrenten	12 342	9 180	879	987	13 221	10 167	9 677
	Waisenrenten	6 030	3 591	510	512	6 540	4 103	3 631
	Zusammen	50 912	46 215	4 590	4 165	55 502	50 380	47 529

2. Zahl und Art der Heilverfahren

Versicherungsanstalt	Zahl der ge- stellten Anträge		Davon wurden bewilligt		v. H.		Art der Heilverfahren							
							ständige Heilverfahren		v. H.		Zahn- heilverfahren		v. H.	
	1932	1933	1932	1933	1932	1933	1932	1933	1932	1933	1932	1933	1932	1933
Landesversicherungs- anstalt Saargeliet	3005	2612	2690	2089	89,52	79,98	476	418	17,70	20,01	2169	1628	80,63	77,93
Saarknappschaftsverein	2658	2536	2646	2518	99,59	99,00	32	69	1,21	2,70	2614	2449	98,79	97,30
Eisenbahnarbeiter- Pensionskasse	730	442	730	442	100,0	100,0	146	78	20,00	17,65	584	364	80,00	82,35
	6393	5590	6066	5049	94,93	90,32	654	565	10,78	11,20	5367	4441	88,48	87,95

Versicherungsanstalt	Art der Heilverfahren						Durchführung der ständigen Heilverfahren							
	Heilmittel		v. H.		Sonstige Heilverfahren		v. H.		in Lungenheilstätten		in Sanatorien		v. H.	
	1932	1933	1932	1933	1932	1933	1932	1933	1932	1933	1932	1933	1932	1933
Landesversicherungsanstalt Saargebiet	13	17	0.48	0.81	32	26	1.19	1.25	267	240	117	75	24 58	17 94
Saarknappschaftsverein	—	—	—	—	—	—	—	—	21	17	8	2	25 00	2 90
Eisenbahnarbeiter-	—	—	—	—	—	—	—	—	57	37	53	—	36 30	—
Pensionskasse	—	—	—	—	—	—	—	—	—	—	—	—	—	—
	13	17	0.21	0.34	32	26	0.53	0.51	345	294	178	77	27 22	13 63

Versicherungsanstalt	Durchführung der ständigen Heilverfahren											
	in Bädern		v. H.		in spezial- ärztlicher Behandlung		v. H.		unter Zuschuß- gewährung		v. H.	
	1932	1933	1932	1933	1932	1933	1932	1933	1932	1933	1932	1933
Landesversicherungs- anstalt Saargebiet	90	103	18.91	24.64	—	—	—	—	2	—	0.42	—
Saarknappschaftsverein	3	1	9.40	1.50	—	49	—	71.00	—	—	—	—
Eisenbahnarbeiter- Pensionskasse	36	41	24.66	52.56	—	—	—	—	—	—	—	—
	129	145	19.73	25.66	—	49	—	8.68	2	—	0.30	—

3. Verteilung der eingeleiteten ständigen Heilverfahren nach Krankheit und Geschlecht der Behandelten

Krankheitsgruppe	Landesversicherung anstalt Saargebiet									
	Männer					Frauen				
	Anzahl	1932	1933	v. H.	1933	Anzahl	1932	1933	v. H.	1933
Lungentuberkulose . . .	218	163	60.89	55.25	78	75	66.10	60.98	296	62.18
Sonstige Tuberkulose . .	6	7	1.68	2.37	2	2	1.69	1.62	8	1.68
Krankheiten der Lunge . .	9	15	2.51	5.08	4	5	3.40	4.07	13	2.73
„ d. Kehlkopfes . . .	12	5	3.35	1.69	3	1	2.54	0.81	15	3.16
„ des Magens . . .	1	7	0.28	2.37	1	2	0.85	1.62	2	0.42
„ des Herzens . . .	11	8	3.07	2.72	3	2	2.54	1.62	14	2.94
Blutarmut	—	2	—	0.68	5	5	4.24	4.07	5	1.05
Entkräftung	4	12	1.12	4.07	8	16	6.78	13.01	12	2.52
Neurasthenie	8	8	2.23	2.72	2	4	1.69	3.25	10	2.10
Krankheiten der Nerven .	1	1	0.28	0.34	—	1	—	0.81	1	0.21
Ischias	29	20	8.10	6.78	4	2	3.40	1.63	30	6.30
Gelenkrheumatismus . . .	39	22	10.89	7.46	1	—	0.85	—	43	9.03
Syphilis	1	2	0.28	0.68	1	—	1.69	—	2	0.42
Tripper	1	—	0.28	—	2	3	1.69	2.44	3	0.63
Sonst. Geschlechtskrankh.	5	8	1.40	2.71	2	—	1.69	—	7	1.47
Sonstige Krankheiten . . .	13	15	3.64	5.08	2	5	1.69	4.07	15	3.16
Zusammen . . .	358	295	100.00	100.00	118	123	100.00	100.00	476	100.00

Krankheitsgruppe	Saarknappschaftsverein									
	Männer					Frauen				
	Anzahl	1932	1933	v. H.	1933	Anzahl	1932	1933	v. H.	1933
Lungentuberkulose . . .	20	16	66.70	25.40	1	3	50.00	50.00	21	65.60
Sonstige Tuberkulose . .	—	2	—	3.20	—	—	—	—	—	—
Krankheiten der Lunge . .	—	3	—	4.80	—	—	—	—	—	—
„ d. Kehlkopfes . . .	—	—	—	—	—	—	—	—	—	—
„ des Magens . . .	2	5	6.70	19.00	—	—	—	—	2	6.25
„ des Herzens . . .	—	—	—	7.90	—	—	—	—	—	—
Blutarmut	—	—	—	—	—	—	—	16.66	—	—
Entkräftung	5	6	16.70	9.50	—	1	—	—	5	15.63
Neurasthenie	—	—	—	—	—	—	—	—	—	—
Krankheiten der Nerven .	1	2	3.30	3.20	—	—	—	—	1	3.13
Ischias	1	5	3.30	7.90	—	1	—	16.67	1	3.13
Gelenkrheumatismus . . .	1	1	3.30	1.60	—	—	—	—	1	3.13
Syphilis	—	—	—	—	—	—	—	—	—	—
Tripper	—	—	—	—	—	—	—	—	—	—
Sonst. Geschlechtskrankh.	—	—	—	—	—	—	—	—	—	—
Sonstige Krankheiten . . .	—	11	—	17.50	1	1	50.00	16.67	1	3.13
Zusammen . . .	30	63	100.00	100.00	2	6	100.00	100.00	32	100.00

Verteilung der eingeleiteten ständigen Heilverfahren nach Krankheit und Geschlecht der Behandelten

Krankheitsgruppe	Eisenbahnarbeiterpensionskasse											
	Männer				Frauen				Zusammen			
	Anzahl		v. H.		Anzahl		v. H.		Anzahl		v. H.	
	1932	1933	1932	1933	1932	1933	1932	1933	1932	1933	1932	1933
Lungentuberkulose . . .	44	19	33.85	32.75	13	18	81.25	90.00	57	37	39.04	47.44
Sonstige Tuberkulose . .	—	—	—	—	—	—	—	—	—	—	—	—
Krankheiten der Lunge . .	—	4	—	6.90	—	—	—	—	—	4	—	5.13
„ d. Kehlkopfes . . .	14	9	10.77	15.52	—	—	—	—	14	9	9.59	11.53
„ des Magens . . .	4	—	3.08	—	—	—	—	—	4	—	2.74	—
„ des Herzens . . .	11	4	8.46	6.90	—	—	—	—	11	4	7.53	5.13
Blutarmut . . .	—	—	—	—	—	—	—	—	—	—	—	—
Entkräftung . . .	—	—	—	—	—	—	—	—	—	—	—	—
Neurasthenie . . .	5	—	3.84	—	—	2	—	10.00	5	2	3.43	2.56
Krankheiten der Nerven .	—	—	—	—	3	—	18.75	—	3	—	2.05	—
Ischias . . .	4	4	3.08	6.90	—	—	—	—	4	4	2.74	5.13
Gelenkrheumatismus . .	32	10	24.61	17.24	—	—	—	—	32	10	21.92	12.82
Syphilis . . .	—	—	—	—	—	—	—	—	—	—	—	—
Tripper . . .	—	—	—	—	—	—	—	—	—	—	—	—
Sonst. Geschlechtskrankh.	—	—	—	—	—	—	—	—	—	—	—	—
Sonstige Krankheiten . .	16	8	12.31	13.79	—	—	—	—	16	8	10.96	10.26
Zusammen	130	58	100.00	100.00	16	20	100.00	100.00	146	78	100.00	100.00

Krankheitsgruppe	Insgesamt											
	Männer				Frauen				Zusammen			
	Anzahl		v. H.		Anzahl		v. H.		Anzahl		v. H.	
	1932	1933	1932	1933	1932	1933	1932	1933	1932	1933	1932	1933
Lungentuberkulose	282	198	54.44	47.59	92	96	67.66	64.43	374	294	57.19	52.04
Sonstige Tuberkulose	6	9	1.16	2.16	2	2	1.47	1.34	8	11	1.22	1.95
Krankheiten der Lunge	9	22	1.74	5.29	4	5	2.94	3.36	13	27	1.99	4.78
„ d. Kehlkopfes	26	14	5.02	3.37	3	1	2.20	0.67	29	15	4.43	2.66
„ des Magens	5	19	0.97	4.57	1	2	0.74	1.34	6	21	0.92	3.72
„ des Herzens	24	17	4.62	4.08	3	2	2.20	1.34	27	19	4.13	3.36
Blutarmut	—	2	—	0.48	5	5	3.68	3.36	5	7	0.76	1.21
Entkräftung	4	12	0.77	2.89	8	17	5.88	11.41	12	29	1.84	5.13
Neurasthenie	18	14	3.48	3.37	2	6	1.47	4.03	20	20	3.06	3.54
Krankheiten der Nerven	1	1	0.19	0.24	3	1	2.24	0.67	4	2	0.61	0.36
Ischias	34	26	6.56	6.25	1	—	0.74	—	35	26	5.35	4.61
Gelenkrheumatismus	72	37	13.90	8.90	4	3	2.94	2.01	76	40	11.62	7.08
Syphilis	2	3	0.39	0.72	1	—	0.74	—	3	3	0.46	0.53
Tripper	1	—	0.19	—	2	—	1.47	—	3	—	—	—
Sonst. Geschlechtskrankh.	5	8	0.97	1.92	2	3	1.47	2.01	7	11	1.07	1.95
Sonstige Krankheiten	29	34	5.60	8.17	3	6	2.20	4.03	32	40	4.89	7.08
Zusammen	518	416	100.00	100.00	136	149	100.00	100.00	654	565	100.00	100.00

c) Angestelltenversicherung
1. Art und Zahl der Renten

Versicherungsträger	Art der Rentenempfänger	Bestand am 1. Januar		Im Berichtsjahre neu festgesetzt		Zusammen		Renten-entziehungen		Bestand am 31. 12. 1933
		1932	1933	1932	1933	1932	1933	1932	1933	
Versicherungsanstalt für Angestellte	Ruhegeld									
	männliche	952	1153	297	—	1249	—	96	—	—
	weibliche	148	181	52	—	200	—	19	—	—
	zusammen :	1100	1334	349	270	1449	1604	115	105	1449
Saar-Knappschaftsverein (als Ersatzkasse der Angestelltenversicherung)	Hinterbliebenenrenten									
	Witwen- und Witwerrenten	436	506	91	94	527	600	21	25	575
	Waisenrenten	296	197	37	114	333	311	136	30	281
	zusammen :	732	703	128	208	860	911	157	55	856
Insgesamt	Ruhegeld									
	männliche	617	842	272	—	889	—	47	—	—
	weibliche	24	30	7	—	31	—	1	—	—
	zusammen :	641	872	279	154	920	1026	48	22	1004
	Hinterbliebenenrenten									
	Witwen- und Witwerrenten	178	209	48	31	226	240	17	12	228
	Waisenrenten	56	55	17	21	73	76	18	7	69
	zusammen :	234	264	65	52	299	316	35	19	297
	Ruhegeld									
	männliche	1569	—	569	—	2138	—	143	—	—
	weibliche	172	—	59	—	231	—	20	—	—
	zusammen :	1741	2206	628	424	2369	2630	163	127	2503
	Hinterbliebenenrenten									
	Witwen- und Witwerrenten	614	715	139	125	753	840	38	37	803
	Waisenrenten	352	252	54	135	406	387	154	37	350
	zusammen :	966	967	193	260	1159	1227	192	74	1153

2 Zahl und Art der Heilverfahren

Versicherungsanstalt	Zahl der gestellten Anträge	Davon wurden genehmigt	v. H.	Art der Heilverfahren										Sonstige Heilverfahren								
				Ständige Heil- verfahren		v. H.		Zahn- Heil- verfahren		v. H.		Heilmittel				v. H.						
				1932	1933	1932	1933	1932	1933	1932	1933	1932	1933			1932	1933	1932	1933			
Versicherungsanstalt für Angestellte	1155	1559	781	1110	67.62	71.20	244	271	31.24	24.42	518	815	66.33	73.42	13	19	1.66	1.71	6	0.77	5	0.45
Saarknappschaftsverein	8	19	8	19	100.0	100.0	8	19	100.0	100.0	—	—	—	—	—	—	—	—	—	—	—	—
Zusammen	1163	1578	789	1129	67.84	71.54	252	290	31.94	25.69	518	815	65.65	72.19	13	19	1.65	1.68	6	0.76	5	0.44

Versicherungsanstalt	Durchführung der ständigen Heilverfahren																				
	in Lungen- heil- anstalten		v. H.		in Sana- torien		v. H.		in Bädern		v. H.		in spezial- ärztlicher Behand- lung		v. H.		unter Zuschuß- gewährung		v. H.		
	1932	1933	1932	1933	1932	1933	1932	1933	1932	1933	1932	1933	1932	1933	1932	1933	1932	1933	1932	1933	
Versicherungsanstalt für Angestellte	98	101	40.16	37.27	39	29	15.98	10.70	106	131	43.45	48.34	—	—	—	—	—	1	10	0.41	3.69
	4	3	50.00	15.80	1	6	12.50	31.60	2	7	25.00	36.80	1	3	12.50	15.80	—	—	—	—	
Saarknappschaftsverein																					
Zusammen	102	104	40.48	35.86	40	35	15.87	12.07	108	138	42.85	47.59	1	3	0.40	1.03	1	10	0.40	3.45	

3. Verteilung der eingeleiteten ständ. Heilverfahren nach Krankheiten u. Geschlecht der Behandelten

Krankheitsgruppe	Versicherungsanstalt für An estellte											
	Männer				Frauen				Zusammen			
	Zahl		v. H.		Zahl		v. H.		Zahl		v. H.	
	1932	1933	1932	1933	1932	1933	1932	1933	1932	1933	1932	1933
Lungentuberkulose . . .	50	64	32,88	35,96	48	39	52,17	41,94	98	103	40,16	38,01
Sonstige Tuberkulose . .	1	1	0,66	0,56	—	3	—	3,23	1	4	0,41	1,48
Krankheiten der Lunge . .	17	9	11,18	5,06	4	1	4,35	1,08	21	10	8,61	3,69
„ d. Kehlkopfes . . .	2	9	1,32	5,06	2	1	2,17	1,08	4	10	1,64	3,69
„ des Magens . . .	5	12	3,29	6,74	—	—	—	—	5	12	2,05	4,43
„ des Herzens . . .	13	8	8,55	4,48	3	1	3,26	1,07	16	9	6,56	3,32
Blutarmut	—	—	—	—	2	1	2,17	1,07	2	1	0,82	0,37
Entkräftung	4	2	2,63	1,12	6	7	6,52	7,53	10	9	4,10	3,32
Neurasthenie	11	14	7,24	7,87	9	12	9,78	12,90	20	26	8,20	9,59
Krankheiten der Nerven .	1	—	0,66	—	1	—	1,09	—	2	—	0,82	—
Ischias	11	15	7,24	8,43	1	2	1,09	2,15	12	17	4,92	6,27
Gelenkrheumatismus . . .	12	14	7,89	7,86	10	10	10,88	10,75	22	24	9,01	8,86
Syphilis	—	—	—	—	—	—	—	—	—	—	—	—
Tripper	—	—	—	—	—	—	—	—	—	—	—	—
Sonst. Geschlechtskrankh.	6	10	3,95	5,62	3	7	3,26	7,52	9	17	3,69	6,27
Sonstige Krankheiten . . .	19	20	12,50	11,24	3	9	3,26	9,68	22	29	9,01	10,70
Zusammen:	152	178	100,0	100,0	92	93	100,0	100,0	244	271	100,0	100,0

Krankheitsgruppe	Saarnknappschaftsverein											
	Männer				Frauen				Zusammen			
	Zahl		v. H.		Zahl		v. H.		Zahl		v. H.	
	1932	1933	1932	1933	1932	1933	1932	1933	1932	1933	1932	1933
Lungentuberkulose . . .	2	3	40,00	18,75	2	2	66,70	66,67	4	5	50,00	26,32
Sonstige Tuberkulose . .	—	2	—	12,50	—	—	—	—	—	2	—	10,53
Krankheiten der Lunge . .	—	—	—	—	—	1	—	33,33	—	1	—	5,26
„ d. Kehlkopfes . . .	—	—	—	—	—	—	—	—	—	—	—	—
„ des Magens . . .	—	2	—	12,50	—	—	—	—	—	2	—	10,53
„ des Herzens . . .	—	—	—	—	1	—	33,30	—	1	—	12,50	—
Blutarmut	—	1	—	6,25	—	—	—	—	—	1	—	5,26
Entkräftung	—	—	—	—	—	—	—	—	—	—	—	—
Neurasthenie	2	4	40,00	25,00	—	—	—	—	2	4	25,00	21,05
Krankheiten der Nerven .	—	—	—	—	—	—	—	—	—	—	—	—
Ischias	—	—	—	—	—	—	—	—	—	—	—	—
Gelenkrheumatismus . . .	—	—	—	—	—	—	—	—	—	—	—	—
Syphilis	1	—	20,00	—	—	—	—	—	1	—	12,50	—
Tripper	—	—	—	—	—	—	—	—	—	—	—	—
Sonst. Geschlechtskrankh.	—	3	—	18,75	—	—	—	—	—	3	—	15,79
Sonstige Krankheiten . . .	—	1	—	6,25	—	—	—	—	—	1	—	5,26
Zusammen:	5	16	100,0	100,0	3	3	100,0	100,0	8	19	100,0	100,0

Krankheitsgruppe	Insgesamt											
	Männer				Frauen				Zusammen			
	Zahl		v. H.		Zahl		v. H.		Zahl		v. H.	
	1932	1933	1932	1933	1932	1933	1932	1933	1932	1933	1932	1933
Lungentuberkulose . . .	52	67	33,12	34,54	50	41	52,63	42,71	102	108	40,47	37,24
Sonstige Tuberkulose . .	1	3	0,64	1,54	—	3	—	3,13	1	6	0,40	2,07
Krankheiten der Lunge . .	17	9	10,83	4,64	4	2	4,21	2,08	21	11	8,32	3,80
„ d. Kehlkopfes . . .	2	9	1,27	4,64	2	1	2,11	1,04	4	10	1,59	3,45
„ des Magens . . .	5	14	3,19	7,22	—	—	—	—	5	14	1,99	4,83
„ des Herzens . . .	13	8	8,28	4,12	4	1	4,21	1,04	17	9	6,74	3,10
Blutarmut	—	1	2,55	0,52	2	1	2,11	1,44	2	2	0,80	0,70
Entkräftung	4	2	8,28	1,03	6	7	6,32	7,29	10	9	3,97	3,10
Neurasthenie	13	18	0,64	9,28	9	12	9,47	12,50	22	30	8,73	10,34
Krankheiten der Nerven .	1	—	7,00	—	1	—	1,05	—	2	—	0,80	—
Ischias	11	15	7,64	7,73	1	2	1,05	2,08	12	17	4,76	5,86
Gelenkrheumatismus . . .	12	14	0,64	7,22	10	10	10,52	10,42	22	24	8,73	8,27
Syphilis	1	—	—	—	—	—	—	—	1	—	0,40	—
Tripper	—	—	—	—	—	—	—	—	—	—	—	—
Sonst. Geschlechtskrankh.	6	13	3,82	6,70	3	7	3,16	7,29	9	20	3,57	6,90
Sonstige Krankheiten . . .	19	21	12,10	10,82	3	9	3,16	9,38	22	30	8,73	10,34
Zusammen:	157	194	100,0	100,0	95	96	100,0	100,0	252	290	100,0	100,0

e) Knappschaftliche Pensionsversicherung

Rentenbewegung

	Anzahl der Invaliden						Anzahl der Witwen						Halb- waisen	Voll- waisen		
	Krankheits- invaliden			Unfall- invaliden			Kriegs- in- validen	davon Nichtunfall- Witwen			Unfall- Witwen				Kriegs- Witwen	
	Insgesamt	1932	1933	1932	1933	1932		1933	1932	1933	1932	1933	1932	1933		
Saarknappschaftsverein																
Bestand am 1. Januar . . .	25122	26195	23783	24836	1030	1062	309	297	10544	10712	8309	8511	3043	2968	203	176
Zugang im Jahre . . .	2066	1116	1974	1052	92	64	—	—	624	638	603	599	326	459	10	9
Zugang und Bestand . . .	27188	27311	25757	25888	1122	1126	309	297	11168	11350	8912	9110	3369	3427	213	185
Abgang im Jahre . . .	933	946	921	892	60	48	12	6	456	553	401	492	401	391	37	45
Bestand am 31. Dezember	26195	26365	24836	24996	1062	1078	297	291	10712	10797	8511	8618	2968	3036	176	140
Knappschaftsverein der Dillinger Hütte																
Bestand am 1. Januar . . .	1289	1490	1146	1308	57	78	86	104	650	670	520	504	364	258	23	15
Zugang im Jahre . . .	248	85	206	78	23	2	19	5	45	35	9	31	37	39	1	—
Zugang und Bestand . . .	1537	1575	1352	1386	80	80	105	109	695	705	529	535	401	297	24	15
Abgang im Jahre . . .	47	52	44	47	2	2	1	3	25	24	25	24	143	33	9	5
Bestand am 31. Dezember	1490	1523	1308	1339	78	78	104	106	670	681	504	511	258	264	15	10
Neunkirchner Knapp- schaftsverein																
Bestand am 1. Januar . . .	2152	2218	2087	2150	50	53	15	15	1062	1096	853	886	313	282	15	12
Zugang im Jahre . . .	152	68	149	61	3	7	—	—	74	92	70	81	19	65	—	5
Zugang und Bestand . . .	2304	2286	2236	2211	53	60	15	15	1136	1188	923	967	332	347	15	17
Abgang im Jahre . . .	86	92	86	89	—	3	—	—	40	42	37	38	50	23	3	—
Bestand am 31. Dezember	2218	2194	2150	2122	53	57	15	15	1096	1146	886	929	282	324	12	17
Knappschaftsverein der Burbacher Hütte																
Bestand am 1. Januar . . .	1064	1194	988	1114	59	63	17	17	743	762	615	633	307	258	28	26
Zugang im Jahre . . .	182	80	174	76	8	4	—	—	49	46	47	43	27	25	6	7
Zugang und Bestand . . .	1246	1274	1162	1190	67	67	17	17	722	808	662	676	334	283	34	33
Abgang im Jahre . . .	52	60	48	57	4	3	—	—	30	33	29	32	76	27	8	3
Bestand am 31. Dezember	1194	1214	1114	1133	63	64	17	17	762	775	633	644	258	256	26	30

15. Privatversicherungen 1933

a) Zugelassene Versicherungsunternehmen

	Versicherungs- Unternehmungen		Ins- gesamt	hiervon haben die Be- dingungen erfüllt	Mithin zum Ge- schäftsbetriebe im Saargebiete zugelassen
	saar- ländische	nichtsaar- ländische			
Bestand an Versicherungsunternehmungen zu Beginn des Berichtsjahres	2	131	133	126	126
Zugang infolge Neuzulassung . .	—	4	4	4	4
Zusammen:	2	135	137	130	130
Abgang infolge Bestandsübertragung	—	5	5	5	5
infolge Liquidation	—	1	1	1	1
Summe der Abgänge:	—	6	6	6	6
Bestand am Ende des Berichtsjahres	2	129	131	124	124

b) Rechtsformen der zugelassenen Versicherungsunternehmen

	Aktien- gesellschaften		Versicherungsvereine auf Gegenseitigkeit		öffentlich-rechtliche Körperschaften		Ins- gesamt
	saar- ländische	nichtsaar- ländische	saar- ländische	nichtsaar- ländische	saar- ländische	nichtsaar- ländische	
Bestand zu Beginn des Berichtsjahres	2	106	—	15	—	3	126
Zugang infolge Neuzulassung	—	3	—	1	—	—	4
Zusammen:	2	109	—	16	—	3	130
Abgang infolge Bestandsübertragung	—	3	—	2	—	—	5
infolge Liquidation . .	—	1	—	—	—	—	1
Summe der Abgänge:	—	4	—	2	—	—	6
Bestand am Ende des Berichtsjahres	2	105	—	14	—	3	124

c) Ursprungsländer der zugelassenen Versicherungsunternehmen

	saar- ländische	nichtsaarländische						Ins- gesamt
		deutsche	englische	franzö- sische	luxem- burgische	öster- reichische	schweize- rische	
Bestand zu Beginn des Berichtsjahres	2	91	1	21	2	1	8	126
Zugang infolge Neuzulassung . .	—	4	—	—	—	—	—	4
Zusammen:	2	95	1	21	2	1	8	130
Abgang infolge Bestandsübertragung	—	3	—	1	1	—	—	5
infolge Liquidation	—	1	—	—	—	—	—	1
Summe der Abgänge:	—	4	—	1	1	—	—	6
Bestand am Ende des Berichtsjahres	2	91	1	20	1	1	8	124

**14. Ersatz- und Berufskrankenkassen, private Krankenkassen
als Versicherungsvereine auf Gegenseitigkeit,
Pensionskassen und Viehversicherungsvereine**

Art der Unternehmungen	Stand zu Beginn des Berichts- jahres	Im Berichtsjahre		Stand am Ende des Berichts- jahres	Bemerkungen
		auf- gelöst	zu- gelassen		
Ersatz- und Berufskrankenkassen .	12	—	—	12 *)	*) hierunter eine Ersatzkasse, die die Auf- nahme des Geschäfts- betriebes zurückgestellt hat
Krankenversicherungsvereine auf Gegenseitigkeit	8	—	1	9	
Sterbe-, Unterstützungs- usw. Kassen	11	—	—	11	
Pensionskassen	21	—	—	21	
Viehversicherungsvereine auf Gegen- seitigkeit	52	1	3	54	
Zusammen:	104	1	4	107	

IX. Preise

1. Index für die Lebenshaltungskosten nach der Methode des Statistischen Reichsamts 1926—1934

a) Saargebiet

	Gesamt- lebens- haltung	Gesamt- lebens- haltung ohne Wohnung	Er- näh- rung	Wohnung	Heizung und Be- leuchtung	Bekleidung	Sonstiger Bedarf einschl. Verkehr
1914							
Juli	100	100	100	100	100	100	100
Jahresdurchschnitt	348						
1926	581	655	623	290	541	768	791
1927	594	659	617	339	627	744	825
1928	600	667	628	339	611	761	826
1929	620	691	655	345	626	770	856
1930	612	675	629	361	668	759	861
1931	582	637	588	363	661	694	855
1932	536	581	535	363	653	587	803
1933	515	554	507	363	640	549	787
1934							
Januar	520	560	517	363	639	546	785
Februar	518	558	514	363	638	548	780
März	516	555	509	363	641	549	778
April	519	555	511	375	637	551	774
Mai	513	548	498	375	654	553	775
Juni	516	552	504	375	650	558	771
Juli	514	550	501	375	650	556	772
August	509	543	493	375	651	550	769
September	500	532	477	375	643	550	769
Oktober	502	535	480	375	641	560	769
November	504	537	482	375	638	560	774
Dezember	504	537	482	375	643	559	773
Jahresdurchschnitt	511	547	497	372	644	553	774

b) Deutsches Reich

Jahresdurchschnitt							
1926	141,2	151,6	144,4	99,9	142,3	163,6	187,1
1927	147,6	155,8	151,9	115,1	143,8	158,6	183,7
1928	151,7	158,3	152,3	125,7	146,4	170,1	187,9
1929	153,8	160,8	154,5	126,2	151,1	171,8	191,9
1930	147,3	152,0	142,9	129,1	151,9	163,5	192,8
1931	135,9	137,0	127,6	131,7	148,1	138,6	184,2
1932	120,9	120,8	112,3	121,4	135,9	116,9	165,9
1933	118,5	117,8	109,9	121,3	135,2	111,5	160,7
1934 *)							
Januar	120,4	120,2	117,6	121,3	127,8	108,5	139,9
Februar	120,2	120,0	117,2	121,3	127,8	108,9	139,9
März	119,9	119,7	116,5	121,3	127,8	109,3	140,0
April	119,8	119,6	116,4	121,3	127,1	109,5	139,9
Mai	119,6	119,3	116,1	121,3	125,0	109,6	139,9
Juni	120,5	120,4	117,8	121,3	124,6	109,8	140,0
Juli	121,8	121,9	120,0	121,3	125,1	110,2	140,0
August	122,3	122,5	120,7	121,3	125,4	110,7	139,9
September	121,6	121,7	119,2	121,3	126,3	111,9	140,0
Oktober	122,0	122,1	119,3	121,3	127,2	114,0	140,2
November	122,3	122,5	119,5	121,2	127,5	115,5	140,3
Dezember	122,2	122,4	119,1	121,2	127,5	116,1	140,4
Jahresdurchschnitt	121,1	121,0	118,3	121,3	126,6	111,2	140,0

*) Auf neuer erweiterter Grundlage.

2. Index für 72 Waren des täglichen Bedarfs *) 1926—1934

(Methode der Stadt Straßburg)

	1926		1927		1928		1929		1930		1931		1932		1933		1934	
	Saargebiet	Straßburg	Saargebiet	Straßburg	Saargebiet	Straßburg	Saargebiet	Straßburg	Saargebiet	Straßburg	Saargebiet	Straßburg	Saargebiet	Straßburg	Saargebiet	Straßburg	Saargebiet	Straßburg
Januar	542	501	642	611	593	588	627	618	657	660	623	661	564	613	519	603	496	596
Februar	544	503	626	602	569	592	627	625	649	653	612	647	539	612	515	605	490	595
März	551	517	606	602	587	590	628	628	644	648	602	640	530	613	511	601	484	595
April	566	520	609	607	589	601	629	628	642	646	598	640	528	614	509	602	431	591
Mai	581	533	605	600	593	595	635	645	637	642	593	645	526	622	509	602	477	592
Juni	600	575	618	608	600	601	635	648	641	642	600	651	529	616	507	600	484	586
Juli	641	587	606	602	601	600	641	643	640	644	591	642	524	611	500	592	485	570
August	676	635	594	588	607	602	641	649	643	659	577	641	529	606	499	596	482	571
September	694	637	602	592	616	607	647	652	642	658	579	641	527	607	505	597	477	571
Oktober	703	645	602	594	621	609	652	652	644	663	570	619	530	603	507	598	481	572
November	688	643	597	583	625	614	657	658	635	660	566	610	533	603	507	598	481	572
Dezember	659	619	593	586	629	615	660	660	629	662	565	617	538	602	501	596	481	570
Durchschnitt:	620	576	608	598	603	601	640	642	642	653	590	638	533	610	507	599	483	582

*) In diesem Index kommen alle wichtigen Lebensmittel sowie die Preise für Heizung und Beleuchtung zur Geltung.

3. Offizielle Preise der Produktenbörse zu Saarbrücken 1934

(per 100 kg waggonfrei Saarbrücken für den Großhandel)

1934	2. Januar	9. Januar	16. Januar	23. Januar	30. Januar	6. Februar	13. Februar	20. Februar	27. Februar	6. März	13. März
Mühlenerzeugnisse:											
Weizenmehl, Basis fleur, mit Sack	193	193	193	193	193	193	191	190	190	188	188
Weizenmehl, Superieur	178	178	178	178	178	178	178	175	175	173	178
Roggenmehl 0	117	117	117	117	117	117	118	118	118	120	120
Roggenmehl 0/1	112	112	112	112	112	112	113	113	113	115	115
Weizenkleie, fein	48	50	50	52	52	52	52	52	50	48	48
Weizenkleie, grob	54	60	62	62	62	62	62	60	58	56	54
Roggenkleie	48	50	50	50	52	52	52	52	52	52	50
Weizenfuttermehl	58	58-75	58-75	58-75	58-75	58-75	58-75	58-75	58-75	58-75	58-75
Roggenfuttermehl	62-68	62-68	62-68	62-68	62-68	62-68	62-68	62-68	62-68	62-68	62-68
Getreide:											
Landweizen, 74 kg hl-Gew., ohne Sack	108-110	108-110	108-115	108-110	108-110	108-110	108-110	108-110	108-110	108-110	105
Auslandsweizen	128-135	128-135	128-135	128-135	128-135	128-135	128-135	128-135	128-135	128-135	128-135
Landroggen	70	70	70	70	70	72	72	72	72	74	74
Auslandsroggen	75	75	76	76	76	78	78	78	78	80	80
Braugerste, eisäusser	90	92	92	92	92	92	92	92	92	92	92
Futtergerste	70-80	70-80	75-85	75-85	75-85	75-85	73-83	75-85	77-87	77-87	77-87
Hafer, innerfranzösischer	65	65	65	65	65	65	65	65	65	63	63
Indochinamais	93	93	93	93	93	92	92	92	91	88	88
Rauhfutter, Kartoffeln usw.											
Wiesenheu, lose	42	42	42	42	42	42	42	42	42	42	42
Wiesenheu, gepreßt	48	48	48	48	48	48	48	48	48	48	48
Luzernheu, gepreßt, südfranz.	60	60	60	60	60	60	60	60	60	60	60
Luzernheu, lose	54	54	54	54	54	54	54	54	54	54	54
Haferstroh	18	18	18	18	18	18	18	18	18	18	18
Weizenstroh	20	20	20	20	20	20	20	20	20	20	20
Roggenstroh	23	23	23	23	23	23	23	23	23	23	23
Roggenlangstroh	31	31	31	31	31	31	31	31	31	31	31
Kartoffeln, weiße	40	42	42	43	42	45	48	40	40	38	38
Kartoffeln, Industrie	—	—	—	—	—	—	—	50	50	48	48
Kartoffeln, rote	—	—	—	—	—	—	—	—	—	—	—
Zwiebeln	85	85	85	85	83	80	80	80	80	80	80

Offizielle Preise der Produktenbörse zu Saarbrücken
(per 100 kg waggonfrei Saarbrücken für den Großhandel)

1934	20. März	27. März	3. April	10. April	17. April	24. April	30. April	8. Mai	15. Mai	22. Mai	29. Mai	5. Juni
Mühlentfabrikate:												
Weizenmehl, Basis fleur, mit Sack	186	185	185	185	183	183	182	182	180	180	180	180
Weizenmehl, Superieur "	176	175	175	175	175	173	172	172	170	170	170	170
Roggenmehl 0 "	123	125	126	128	130	133	136	135	135	135	132	129
Roggenmehl 01 "	115	117	118	120	122	125	127	125	127	127	124	121
Weizenkleie, fein "	48	48	48	48	48	48	48	48	48	48	48	46
Weizenkleie, grob "	54	54	54	54	54	54	54	54	54	54	54	52
Roggenkleie "	50	50	50	50	50	50	50	50	50	50	50	48
Weizenfuttermehl "	58-75	58-75	58-75	58-75	58-75	58-75	58-75	58-75	58-75	58-75	58-75	58-75
Roggenfuttermehl "	62-68	62-68	62-68	62-68	62-68	62-68	62-68	62-68	62-68	62-68	62-68	62-68
Getreide:												
Landweizen, 74 kg hl-Gew., ohne Sack	104	103	102	102	102	102	102	102	102	102	102	102
Auslandweizen "	128-135	126-133	126-133	126-133	126-133	126-133	126-133	126-133	126-133	126-133	128-135	128-135
Landroggen "	76	76	78	78	80	82	82	82	82	82	78	77
Auslandroggen "	82	83	84	85	86	87	87	87	86	85	78	77
Braugerste, eisässer "	90	90	90	90	—	—	—	—	—	—	—	—
Futtergerste mit Sack	75-85	73-83	73-83	73-83	73-83	73-83	70-83	73-83	73-83	73-83	73-83	73-83
Hafer, innerfranzösischer "	63	61	60	62	64	64	62	62	62	62	62	62
Hafer, Plata "	—	—	—	—	—	—	—	—	—	—	—	—
Indochinamais "	88	84	87	85	85	85	86	82	82	82	80	80
Raufutter, Kartoffeln usw.												
Wiesenheu, lose	42	42	42	42	42	42	42	42	40	40	44	48
Wiesenheu, gepreßt	48	48	48	48	48	46	46	46	44	44	50	54
Luernheu, gepreßt, südfranz.	60	60	60	60	60	60	60	60	58	58	—	60
Wiesenheu, lose	54	54	54	54	54	54	54	54	52	52	—	—
Haferstroh	18	18	18	18	18	18	18	18	18	18	19	19
Weizenstroh	20	20	20	20	20	20	20	20	20	20	21	21
Roggenstroh	23	23	23	23	23	23	23	23	23	23	23	23
Roggenlangstroh	31	31	31	31	31	31	31	31	31	31	31	31
Kartoffeln, weiße	38	38	38	43	44	48	48	45	45	45	—	55
Kartoffeln, Industrie	48	48	48	53	60	58	58	55	55	55	56	60
Kartoffeln, neue	—	—	—	—	—	—	—	—	—	—	—	130
Zwiebeln	80	80	80	80	—	140	160	170	170	160	150	120

Offizielle Preise der Produktenbörse zu Saarbrücken
(per 100 kg waggonfrei Saarbrücken für den Großhandel)

1934	12. Juni	19. Juni	26. Juni	3. Juli	10. Juli	17. Juli	24. Juli	31. Juli	8. Aug.	14. Aug.	21. Aug.	28. Aug.	4. Sept.	12. Sept.	25. Sept.
Mühlenfabrikate:															
Weizenmehl, Basis fleur, mit Sack	180	180	183	183	183	183	181	180	178	177	177	177	177	177	173
Weizenmehl, Supérieur	170	170	173	173	173	173	171	170	168	167	167	167	167	167	163
Roggenmehl 0	129	130	130	128	128	128	128	120	114	114	112	112	112	112	112
Roggenmehl 01	121	122	122	120	120	120	120	112	106	106	106	106	106	106	106
Weizenkleie, fein	48	50	50	50	50	50	52	52	56	55	55	55	55	55	55
Weizenkleie, grob	52	55	55	55	55	55	56	56	58	57	57	57	57	57	57
Roggenkleie	48	48	48	50	50	50	50	50	50	50	52	52	52	52	52
Weizenfuttermehl	58-75	60-77	60-77	60-77	60-77	60-77	60-77	60-77	60-77	60-77	60-77	60-77	60-77	60-77	60-77
Roggenfuttermehl	62-68	62-68	62-68	62-68	62-68	62-68	62-68	62-68	62-68	62-68	62-68	62-68	62-68	62-68	62-68
Getreide:															
Weizen, einheimischer, ohne Sack	102	102	102	102	102	102	100	100	95	93	93	93	93	93	93
Auslandswizen	128-135	130-137	130-137	128-135	128-135	128-135	128-135	132-140	132-140	132-140	132-140	132-140	132-140	130-138	130-138
Landroggen	—	—	—	64	—	64	65	65	65	65	65	65	65	—	—
Auslandsgroggen	80	84	85	70	80	70	—	60	60	60	61	61	60	60	60
Braugerste	—	—	—	—	—	—	—	—	82	80	85	85	85	85	85
Futtergerste	75-85	77-87	77-87	70-80	70-80	70-80	70-80	70-80	70-80	70-80	70-80	70-80	70-80	70-80	70-80
Hafer, innerfranzösischer	66	73	73	68	68	68	66	64	66	66	66	68	68	68	68
Indochinamais	82	85	85	85	85	85	85	85	87	87	87	87	87	84	84
Rauhfutter, Kartoffeln usw.															
Wiesenheu, lose	48	52	54	54	54	54	56	56	56	54	54	54	54	54	54
Wiesenheu, gepreßt	54	60	60	60	60	60	60	62	62	60	60	60	60	60	60
Haferstroh	19	20	20	20	20	20	20	20	20	21	21	21	21	23	23
Weizenstroh	21	22	22	22	22	22	22	22	23	23	23	23	23	23	23
Roggenstroh	23	25	25	25	25	25	25	25	25	25	25	25	25	25	25
Roggenlangstroh	31	31	31	—	—	—	—	—	—	—	—	—	—	—	—
Kartoffeln, weiße	—	—	—	—	—	—	68	64	56	50	48	46	46	44	42
Kartoffeln, gelbe, neue	100	85	80	76	76	76	—	66	60	52	50	48	48	46	44
Zwiebeln, neue	120	110	100	100	100	100	100	85	85	85	85	85	85	80	70

Offizielle Preise der Produktenbörse zu Saarbrücken
(per 100 kg waggonfrei Saarbrücken für den Großhandel)

1934	2. Oktober	9. Oktober	16. Oktober	23. Oktober	30. Oktober	6. Nov.	13. Nov.	27. Nov.	4. Dez.	11. Dez.	18. Dez.
Mühlenfabrikate:											
Weizenmehl, Basis fleur, mit Sack	171	171	170	168	168	167	167	165	164	164	164
Weizenmehl, Superieur "	161	161	160	158	158	157	157	155	154	154	154
Roggenmehl 0 "	110	110	110	109	109	109	109	110	112	114	115
Roggenmehl 01 "	105	105	105	104	104	104	104	105	107	109	110
Weizenkleie, fein "	55	55	55	55	55	55	55	52	52	52	52
Weizenkleie, grob "	57	57	57	57	57	57	57	55	55	55	55
Roggenkleie "	52	52	52	52	52	52	52	52	52	50	50
Weizenfuttermehl "	60-77	60-77	60-77	60-70	60-77	60-77	60-77	60-77	60-77	60-77	60-77
Roggenfuttermehl "	62-68	62-68	62-68	62-68	62-68	62-68	62-68	62-68	62-68	62-68	62-68
Getreide:											
Landweizen, 74 kg hl-Gew., ohne Sack	93	93	93	88	88	88	88	88	88	83	83
Auslandsweizen "	130-138	130-138	130-138	130-138	130-138	130-138	130-138	130-138	130-138	130-138	130-138
Landroggen "	65	65	65	65	65	65	65	65	65	70	70
Auslandsroggen "	59	59	59	59	59	59	59	65	62	62	62
Braugerste, eisässer "	85	85	85	85	85	83	83	83	83	83	83
Futtergerste mit Sack	70-80	70-80	70-80	70-80	70-80	68-78	68-78	68-78	68-78	68-78	66-78
Hafer, innerfranzösischer "	68	68	68	68	68	68	68	69	69	69	69
Hafer, Plata "	—	—	—	—	—	—	—	—	—	—	—
Indochinamais "	80	78	78	78	78	78	78	78	78	78	78
Rauhfutter, Kartoffeln usw.											
Wiesenheu, lose	54	54	—	—	—	—	—	—	—	—	—
Wiesenheu, gepreßt, innerfranzö.	60	60	56	52	52	52	52	52	52	52	52
Luernheu, gepreßt, südfrenz.	65	65	60	60	60	60	60	60	60	60	60
Haferstroh	23	23	24	24	25	25	25	28	27	27	27
Weizenstroh	23	23	24	24	25	25	26	28	27	27	27
Roggenstroh	25	25	25	25	26	26	26	28	28	28	28
Kartoffeln, weiße	42	39	35	34	32	32	32	32	32	32	—
Kartoffeln, Industrie	44	40	37	36	34	34	34	34	34	34	35
Kartoffeln, rote	42	39	35	34	32	32	32	32	32	32	35
Zwiebeln	70	70	—	70	70	70	65	65	65	70	70

4. Ämtlicher Brotpreis für das Saargebiet 1925—1934

Brotpreis gültig ab:	Preis pro kg Frs.	Brotpreis gültig ab:	Preis pro kg Frs.
1925		1927	
9. Februar	1,60	14. Februar	2,30
29. Juni	1,70	11. April	2,20
24. August	1,60	16. Mai	2,30
12. Oktober	1,50	12. Oktober	2,20
2. November	1,60	16. November	2,10
21. Dezember	1,70	1928	
1926		29. März	2,20
17. Februar	1,80	7. Mai	2,30
12. April	1,90	13. August	2,20
22. Mai	2,10	29. August	2,10
14. Juni	2,20	1930	
28. Juni	2,30	10. März	2,00
12. Juli	2,50	28. Juli	2,20
21. Juli	2,60	22. November	2,10
2. August	2,80	1931	
16. August	2,70	12. Oktober	2,00
23. August	2,60	1932	
22. September	2,70	15. August	1,90
4. Oktober	2,80	12. September	1,80
6. Dezember	2,60	27. Dezember	1,70
20. Dezember	2,50	1933	
27. Dezember	2,40	15. März	1,60
		3. Juli	1,80
		18. September	1,70
		29. November	1,60
		1934	
		20. August	1,50

5. Preise für Förderkohlen und Koks vom 1. Dezember 1921 — 31. Dezember 1934 (nach der allgemeinen Preisliste der Bergwerksdirektion)

Preise in Frs. pro t frei Eisenbahnwagen und Grubenbahnhof bei Kaufverträgen von 300 — 400 Tonnen Gültig ab:	Fettkohlen						Flammkohlen						Koks									
	best- melierter		aufge- besserte		ge- klaubte		ge- wöhnliche		bestmelierter		aufgebesserte		geklaubte		gewöhnliche		Großkoks		Mittel- koks		Brech- koks	
	Sorte.	A B	Sorte	A B	Sorte	A B	Sorte	A B	Sorte	A ¹ A ² B	Sorte	A ¹ A ² B	Sorte	A ¹ A ² B	Sorte	A ¹ A ² B	ge- wöhn- lich	Spe- zial	Nr. 0 50/80 mm	Nr. 1 35/50 mm	Nr. 2 15/55 mm	
1. Dezember 1921	71	—	—	—	—	60	69	—	—	—	—	—	—	—	60	58	58	100	—	106	100	85
1. August 1922	69	—	69	67	60	57	—	65	—	68	—	61	—	57	55	57	55	97,70	—	103	97	83
1. Februar 1923	67	—	67	65	59	—	65	64	67	67	63	60	63	60	58	57	—	95,50	—	101	95,50	81
1. Mai 1923	80	—	80	78	74	70	80	77	80	80	75	73	70	70	70	67	—	118	—	125	120	100
1. September 1923	85	—	85	81	75	—	85	82	85	85	80	78	75	75	72	71	—	128	—	135	130	110
1. April 1924	85	—	89	85	79	—	85	82	89	89	83	82	78	79	76	—	—	132	137	140	135	114
1. Mai 1924	82	—	87	82	77	—	82	79	87	87	80	79	75	77	74	—	—	128	132	135	130	110
1. Juni 1924	79	—	84	79	74	—	79	76	84	84	81	77	72	74	71	—	—	123	127	130	125	101
1. März. 1925	84	—	89	84	78	—	84	81	89	89	86	82	78	78	75	—	—	130	139	137	134	112
1. August 1925	89	—	95	89	83	—	89	85	95	95	91	86	83	83	79	—	—	137	146	145	142	118
1. Januar 1926	93	—	99	93	87	—	93	89	99	99	96	91	87	87	83	—	—	144	154	152	149	126
1. Mai 1926	98	—	104	98	92	—	98	94	104	104	101	96	92	92	88	—	—	152	162	158	158	135
1. Juni 1926	102	—	108	102	95	—	102	98	108	108	105	101	98	95	91	—	—	158	172	164	164	141
16. Juli 1926	109	—	116	109	102	—	109	105	116	116	113	109	105	102	98	—	—	171	186	181	181	155
1. August 1926	117	—	125	117	110	—	117	113	125	125	122	119	113	111	106	—	—	186	202	196	196	166
1. September 1926	122	—	130	122	115	—	122	118	130	130	127	124	118	116	115	—	—	198	216	209	209	180
1. November 1926	128	—	138	130	120	—	128	124	138	138	135	133	126	124	120	—	—	205	227	220	220	192
16. November 1926	130	—	141	133	123	—	130	126	141	141	139	137	130	128	123	—	—	205	231	224	226	196
1. Februar 1927	127	—	138	131	121	—	127	123	138	138	136	134	128	126	121	—	—	200	226	216	218	190
1. März 1927	115	—	125	117	109	—	115	112	125	125	123	122	115	113	109	—	—	174	196	193	197	169
16. Juni 1928	112	—	122	114	106	—	112	109	122	120	120	119	112	110	106	—	—	170	191	182	193	165
1. Januar 1929	116	—	127	119	110	—	116	113	127	124	123	120	117	114	110	—	—	175	197	187	202	170
1. Juli 1929	123	—	135	126	116	—	123	120	135	132	130	127	124	121	116	—	—	185	208	197	215	179
16. November 1929	129	—	141	132	121	—	129	125	141	138	136	130	127	121	120	—	—	193	217	206	226	189
1. Januar 1931	122	—	134	125	115	—	122	118	134	131	130	127	123	120	115	—	—	175	199	185	195	174
1. Mai 1931	119	—	131	125	112	—	119	115	131	129	127	120	117	112	111	—	—	170	189	180	185	170
1. September 1932	113,45	—	125,50	119,45	106,40	—	113,45	109,45	125,50	—	121,45	114,45	111,45	106,40	105,40	—	—	140,55	155,60	155,60	155,60	140,55

**6. a) Die Entwicklung der Preise für Gießerei-Roheisen III pro t
im Saargebiet ab Hütte
1925 — 1934**

	1925	1926	1927	1928	1929	1930	1931	1932	1933	1934
	Frs.	Frs.	Frs.	Frs.	Frs.	Frs.	Frs.	Frs.	Frs.	Frs.
Januar	285—295	367	540	435	450	490	320	220—230	190—200	195
Februar	320—330	395	510	445	475	490	290	220—230	190—200	190—195
März	320—330	407.50	510	445	475	490	280—290	220—230	180—190	185
April	320—330	407.50	500	445	475	490	280—290	220—230	180—190	190
Mai	320—330	420	500	445	475	490	295—305	220—230	190—200	190—200
Juni	345	460	460	445	475	490	295—305	220—230	190—210	190—215
Juli	345	520	460	440	475	490	280—290	180—190	190—210	210
August	345	600	460	440	475	490	280—290	180	190—210	210
September	345	600	460	440	475	490	270—280	180	210—220	240
Oktober	345	600	420	440	475	490	270—280	180	210—220	250
November	345	600	420	450	475	490	270—280	200	210—220	250
Dezember	345	600	420	450	475	320	220—230	210	200—210	250

**b) Die Entwicklung der Preise für Vorblöcke pro t im Saargebiet ab Hütte
1925 — 1934**

	1925	1926	1927	1928	1929	1930	1931	1932	1933	1934
	Frs.	Frs.	Frs.	Frs.	Frs.	Frs.	Frs.	Frs.	Frs.	Frs.
Januar	420	550	720	530	560	590	460	460	340	375
Februar	420	550	620	560	560	590	460	460	340	400
März	425	550—560	620	510	560	590	460	350	340	400
April	425	550—560	525	520	590	590	460	350	355	400
Mai	410—420	610—650	500	535	590	590	460	350	375	400
Juni	410—420	610—650	505	535	590	590	460	350	375	400
Juli	420	730—750	530	535	590	590	460	350	375	400
August	420	780	530	535	590	590	460	350	375	400
September	420	780	530	535	590	565	460	350	375	400
Oktober	420	780	530	535	590	565	460	350	375	400
November	420	760	480	560	590	520	460	340	375	400
Dezember	470—480	760	530	560	590	460	460	340	375	400

**c) Die Entwicklung der Preise für Knüppel pro t im Saargebiet ab Hütte
1925 — 1934**

	1925	1926	1927	1928	1929	1930	1931	1932	1933	1934
	Frs.	Frs.	Frs.	Frs.	Frs.	Frs.	Frs.	Frs.	Frs.	Frs.
Januar	440	575	680—710	570	590	620	500	490	380	405
Februar	440	575—580	540—570	600	590	620	500	490	380	405
März	445	575—585	520—530	540	590	620	490	380	380	405
April	445	575—585	520	565	620	620	490	380	385	405
Mai	440—450	625—675	525	565	620	620	490	380	405	405
Juni	440—450	625—675	525	565	620	620	490	380	405	405
Juli	440—450	630—660	550	565	620	620	490	380	405	405
August	440—450	770—870	550	565	620	620	490	380	405	405
September	440—450	770—820	550	565	620	595	490	380	405	405
Oktober	440—450	720—820	550	565	620	595	490	380	405	405
November	440—450	810—820	520	590	620	550	490	380	405	405
Dezember	500—520	800—810	570	590	620	500	490	380	405	405

d) die Entwicklung der Preise für Träger pro t im Saargebiet ab Hütte
1925—1934

	1925	1926	1927	1928	1929	1930	1931	1932	1933	1934
	Frs.	Frs.	Frs.	Frs.	Frs.	Frs.	Frs.	Frs.	Frs.	Frs.
Januar . . .	540	675	800	650	720—765	740—765	660—685	590—615	550	550
Februar . . .	525—540	675	710	650	720—765	740—765	660—685	590—615	550	550
März . . .	525—540	725	700	650	740—765	740—765	590—615	550	550	550
April . . .	525—565	725	650	675	740—765	740—765	590—615	550	550	550
Mai . . .	500	775—825	650	675	740—765	740—765	590—615	550	550	550
Juni . . .	500	825	650	675	740—765	740—765	590—615	550	550	550
Juli . . .	500	800—830	650	675—700	740—765	740—765	590—615	550	550	550
August . . .	500	900—1000	650	675—700	740—765	740—765	590—615	550	550	550
September . .	500	920—970	650	675—800	740—765	740—765	590—615	550	550	550
Oktober . . .	500	850—900	650	725	740—765	740—765	590—615	550	550	550
November . .	500	850—900	625—650	700—725	740—765	660—685	590—615	550	550	550
Dezember . .	650	840—850	650	720—745	740—765	660—685	590—615	550	550	550

e) Die Entwicklung der Preise für Schienen pro t im Saargebiet ab Hütte
1925—1934

	1925	1926	1927	1928	1929	1930	1931	1932	1933	1934
	Frs.	Frs.	Frs.	Frs.	Frs.	Frs.	Frs.	Frs.	Frs.	Frs.
Januar . . .	575	700	700	775—800	825—875	825—875	750—800	800	697	700
Februar . . .	560—570	725	725	775—800	825—875	825—875	750—800	770—800	697	700
März . . .	560—570	775	775	775—800	825—875	825—875	725—800	785	697	700
April . . .	560	800	700—725	775—800	825—875	825—875	725—800	785	697	700
Mai . . .	550	850—910	750	775—800	825—875	825—875	725—800	785	697	700
Juni . . .	550	850—910	750—800	775—830	825—875	800—840	725—800	785	697	700
Juli . . .	550	875—925	800	775—830	825—875	775—840	725—785	697	697	700
August . . .	550	1100	775	775—830	825—875	800—850	800	697	697	700
September . .	550	975—1050	750—800	775—830	825—875	800—850	800	697	697	700
Oktober . . .	550	975	775	775—830	825—875	750—820	800	697	697	700
November . .	550	975	725—775	800—875	825—875	750—820	800	697	697	700
Dezember . .	700	875	775—800	825—875	825—875	750—800	800	697	700	700

X. Verbrauchsberechnungen

1. Fleischmengen aus Schlachtungen im Saargebiet 1933

	Zahl der Tiere	Gesamt-schlacht-gewichte dieser Tiere kg	Gewicht der Inneren kg	Als genuß-untauglich sind abzuziehen kg	Gesamt-menge des genußtauglichen Fleisches kg	Fleisch-verbrauch pro Kopf der Bevölkerung kg	Prozentual. Anteil der einzelnen Fleisch-sorten am Fleisch-verbrauch
1. Pferde	631	153 910	15 390				0,5 %
2. Bullen	12 013	4 031 560	1 971 670	0,11			43,1 %
3. Ochsen	7 755	2 317 760					
4. Kühe	19 326	4 542 080					
5. Rinder	10 543	2 253 080	482 280	10 % des Kälber-schlacht-gewichts			5 %
6. Kälber	40 971	1 507 120					
7. Schweine	181 827	14 592 390					
8. Schafe	1 686	38 780	22 320				0,4 %
9. Ziegen	2 583	43 900					
10. Ferkel	11	120					
1933 Summe		29 480 700	5 556 060	189 252	34 847 508	42,8	100 %
Einfuhr von frischem und zubereitetem Fleisch aus dem Ausland					6 862 965	8,29	
Insgesamt					41 710 473	50,37	
1932 Summe		31 014 477	5 913 756	186 994	36 741 239	44,62	
Einfuhr von frischem und zubereitetem Fleisch aus dem Ausland		5 488 336		18 708	5 469 628	6,64	
Insgesamt					42 210 867	51,26	

2. Verbrauch an Bier 1921—1933

Rechnungs- jahr 1. April bis 31. März	Von im Saargebiet hergestellten Mengen			Von eingeführten Mengen			Gesamtverbrauch			Verbrauch auf den Kopf der Be- völkerung
	Voll- bier	Stark- bier	Ins- gesamt	Voll- bier	Stark- bier	Ins- gesamt	Voll- bier	Stark- bier	Ins- gesamt	
	hl			hl			hl			
										Liter
1921/22	—	—	—	—	—	—	689 490	17 640	707 130	99,2
1922/23	—	—	—	—	—	—	658 162	4 108	662 270	92,9
1923/24	—	—	—	—	—	—	674 057	6 941	680 998	90,9
1924/25	—	—	—	—	—	—	806 281	15 295	821 576	109,6
1925/26	—	—	—	—	—	—	855 192	14 606	869 798	114,0
1926/27	778 861	10 176	789 037	82 478	308	82 786	861 339	10 484	871 823	112,7
1927/28	799 963	10 134	810 097	73 562	673	74 235	873 525	10 807	884 332	112,5
1928/29	849 227	9 772	858 999	64 111	1 382	65 493	913 338	11 154	924 492	119,4
1929/30	925 516	11 274	936 790	55 351	1 919	57 270	980 867	13 193	994 060	127,0
1930/31	901 749	12 250	913 999	42 579	1 020	43 599	944 328	13 270	957 598	120,8
1931/32	813 021	10 539	823 560	31 756	881	32 632	844 777	11 420	856 197	106,3
1932/33	699 271	6 115	705 386	26 593	343	26 936	725 864	6 458	732 322	89,8
1933/34	691 310	5 898	697 208	24 570	380	24 950	715 880	6 278	722 158	87,2

3. Verbrauch an Branntwein 1923—1933

Betriebs- jahr 1. Okt. bis 30. Sept.	An Branntwein, berechnet auf 100teiligen Weingeist, wurden verwendet:										
	hauptsächlich zum Trinkverbrauch				zu gewerblichen und anderen Zwecken				Branntwein- verbrauch		
	in- ländischer Branntwein	aus- ländischer	Zusammen		voll- ständig vergällt	unvoll- ständig vergällt	un- 1) vergällt	Zusammen		Im Ganzen	Aufden Kopf d. Bevölk.
			Ins- gesamt	Auf den Kopf d. Bevölk.				Insge- samt	Aufden Kopf d. Bevölk.		
	hl		hl	l	hl		hl	l	hl	l	
1923/24	3 017	6 731	6 748	0,90	2 947	6	7	2 960	0,4	12 708	1,70
1924/25	5 516	8 063	13 579	1,81	1 724	71	435	2 230	0,3	15 809	2,11
1925/26	5 077	3 933	9 010	1,19	1 834	180	39	2 053	0,3	11 063	1,45
1926/27	5 550	4 365	9 915	1,28	2 449	29	423	2 901	0,4	12 816	1,66
1927/28	5 623	3 360	8 983	1,14	2 216	—	415	2 631	0,3	11 614	1,48
1928/29	5 112	3 279	8 391	1,08	2 581	31	232	2 844	0,4	11 235	1,45
1929/30	5 349	2 763	8 112	1,04	2 393	94	93	2 580	0,3	10 692	1,37
1930/31	5 415	2 061	7 476	0,94	2 949	367	138	3 454	0,4	10 930	1,38
1931/32	4 831	1 853	6 684	0,83	937	293	118	1 348	0,2	8 032	1,00
1932/33	3 546	1 347	4 893	0,60	1 672	494	187	2 353	0,3	7 246	0,89
1933/34	3 612	1 197	4 809	0,59	1 787	923	172	2 882	0,3	7 691	0,93

¹⁾ Für Krankenhäuser

4. Verbrauch von Essigsäure 1922—1933

Rechnungsjahr 1. April bis 31. März	Einfuhr aus				Ausfuhr	Verbrauch		
	d. Reich	Frankr.	d. sonst. Ausland	Ins- gesamt		ins- gesamt	auf den Kopf der Bevölkerung	
	dz					dz	dz	gr
1922/23	1 500	1	—	1 501	—	1 501	209	0,20
1923/24	845	18	—	863	—	693	92	0,09
1924/25	1 364	46	86	1 496	32	1 542	202	0,19
1925/26	38	713	221	972	—	935	123	0,11
1926/27	28	1 103	—	1 131	—	1 158	150	0,14
1927/28	12	1 112	—	1 124	—	1 225	156	0,15
1928/29	336	904	—	1 240	—	1 198	152	0,14
1929/30	396	1 133	—	1 529	—	1 539	197	0,21
1930/31	489	988	—	1 477	—	1 483	187	0,20
1931/32	531	836	—	1 367	2	1 372	170	0,18
1932/33	247	1 160	—	1 407	—	1 407	172	0,18
1933/34	14	1 416	—	1 430	14	1 438	174	0,18

¹⁾ Spez.-Gewicht 1,06

5. Verbrauch an Traubenwein, Obstwein und Schaumwein 1921—1933

Rechnungsjahr vom 1. April bis 31. März	Inlands- er- zeugung 1)	Unmittelbare Einfuhr			Inlands- erzeugung und Einfuhr zusammen	Verbrauch	
		aus dem Reich	aus Frank- reich	aus dem sonstig. Ausland		insgesamt	pro Kopf der Bevölkerung
Hektoliter							Liter
1921/22	1 420	61 989	10 660	44	74 113	74 113	10,39
1922/23	3 473	46 708	5 056	1	55 238	55 238	7,75
1923/24	4 598	32 741	64 188	998	102 525	88 067	11,75
1924/25	1 427	16 619	51 843	615	70 504	82 437	11,00
1925/26	1 023	3 993	47 743	689	53 488	51 542	6,75
1926/27	1 108	4 371	52 403	904	58 786	61 291	7,92
1927/28	1 662	5 042	31 961	1 275	39 940	41 122	5,23
1928/29	1 029	4 918	32 639	960	39 546	40 424	5,22
1929/30	1 113	7 278	31 345	1 463	41 199	41 578	5,31
1930/31	1 147	12 177	27 493	2 200	43 017	43 088	5,43
1931/32	2 037	15 716	21 637	163	40 553	40 252	5,00
1932/33	3 715	11 989	18 917	922	35 543	36 560	4,48
1933/34	2 885	6 206	22 771	911	32 773	32 421	3,91

¹⁾ Die Inlandserzeugung besteht in der Hauptsache in der Erzeugung von Obstwein

6. Verbrauch an Mineralwasser und Limonade 1921–1933

Rechnungs- jahr 1. April bis 31. März	Inländische Erzeugung	Einfuhr		aus dem sonstigen Ausland	Inländische Erzeugung und Einfuhr insgesamt	davon Verbrauch	
		aus dem Reich	aus Frankreich			insgesamt	pro Kopf der Bevöl- kerung
		Hektoliter				Liter	
Mineralwasser							
1921/22	1 712	28 100	—	—	29 812	29 810	4,18
1922/23	2 451	18 312	—	—	20 763	20 763	2,91
1923/24	4 854	2 138	1 999	—	8 991	9 134	1,22
1924/25	6 294	6 206	1 562	151	14 213	14 147	1,88
1925/26	8 655	2 032	2 802	11	13 500	14 807	1,94
1926/27	13 645	1 170	4 369	65	19 249	19 396	2,51
1927/28	12 907	3 304	4 565	106	20 882	20 843	2,65
1928/29	13 082	6 734	3 788	1	23 605	23 155	2,99
1929/30	12 652	9 828	3 915	5	26 400	26 154	3,34
1930/31	11 528	8 741	3 165	17	23 451	22 480	2,83
1931/32	7 723	6 819	1 854	26	16 422	16 722	2,08
1932/33	6 729	5 418	1 553	4	13 704	13 059	1,60
1933/34	6 341	5 252	1 338	20	12 951	12 266	1,48
Limonade							
1921/22	19 140	668	—	—	19 808	19 654	2,76
1922/23	14 668	307	—	—	14 975	14 954	2,10
1923/24	5 176	66	27	—	5 269	5 171	0,69
1924/25	4 515	12	90	—	4 617	4 788	0,63
1925/26	5 258	—	141	—	5 399	5 154	0,64
1926/27	5 600	—	188	—	5 788	5 637	0,78
1927/28	6 731	132	85	—	6 948	6 656	0,83
1928/29	10 600	266	131	—	10 997	10 851	1,45
1929/30	13 438	1 260	234	—	14 932	14 454	1,80
1930/31	12 960	823	308	—	14 191	13 219	1,65
1931/32	11 813	288	219	—	12 320	11 905	1,48
1932/33	9 603	113	194	—	9 910	9 657	1,18
1933/34	9 191	119	151	—	9 461	9 098	1,10

7. Verbrauch an Salz 1921–1933

Rechnungs- jahr 1. April bis 31. März	Einfuhr aus				Aus- fuhr	versteuert		für gewerbli. und sonstige Zwecke steuerfrei abgelass.		Gesamt- verbrauch	
	dem Reich	Frank- reich	dem sonst. Aus- land	Ins- gesamt		Ins- gesamt	pro Kopf	Ins- gesamt	pro Kopf	Ins- gesamt	pro Kopf
	dz					dz	kg	dz	kg	dz	kg
1921/22	92 641	698	—	93 339	—	67 028	9,4	26 311	3,7	93 339	13,1
1922/23	75 305	7 406	—	82 711	—	64 345	9,0	18 366	2,6	82 711	11,6
1923/24	15 273	51 670	—	66 943	—	52 992	7,1	13 951	1,9	66 943	9,0
1924/25	6 631	74 063	—	80 694	—	64 720	8,6	15 974	2,2	80 694	10,8
1925/26	1 026	86 851	—	88 177	—	69 900	9,2	18 267	2,4	88 167	11,6
1926/27	475	91 545	300	92 020	547	73 621	9,5	17 609	2,3	91 230	11,8
1927/28	964	98 643	—	99 607	—	80 488	10,2	19 441	2,5	99 929	12,7
1928/29	5 682	95 362	152	101 196	—	78 565	10,1	22 631	2,9	101 196	13,0
1929/30	40 705	57 220	—	97 925	—	76 261	9,7	21 664	2,8	97 925	12,5
1930/31	11 235	85 023	—	96 258	—	78 419	9,9	17 839	2,2	96 258	12,1
1931/32	1 920	93 916	—	95 836	—	80 321	10,0	15 515	1,9	95 836	11,9
1932/33	597	92 582	—	93 179	—	77 231	9,5	14 852	1,8	92 083	11,3
1933/34	283	92 054	11	92 348	—	73 419	8,9	17 348	2,1	90 767	11,0

8. Verbrauch an Tabakwaren 1923—1933

Rechnungs- jahr 1. April bis 31. März	Zigarren		Zigaretten		Feinschnitt		Pfeifentabak, Kau- und Schnupftabak	
	Verbrauch		Verbrauch		Verbrauch		Verbrauch	
	Insgesamt Stück	p. Kopf Stück	Insgesamt Stück	p. Kopf Stück	Insgesamt dz	p. Kopf kg	Insgesamt ds	p. Kopf kg
A. Aus Fabrik und Steuerlägern								
1923/24	29 424 475		357 584 605		1 627		7 216	
1924/25	45 833 905		392 888 818		2 367		6 249	
1925/26	23 038 678		448 053 145		4 422		5 572	
1926/27	17 843 952		481 968 816		3 716		6 422	
1927/28	20 254 402		478 294 070		4 553		5 703	
1928/29	20 857 375		475 785 615		4 776		5 707	
1929/30	19 027 553		440 730 490		5 086		5 447	
1930/31	18 771 961		403 193 731		5 092		5 179	
1931/32	16 704 225		379 576 675		5 036		4 650	
1932/33	14 798 940		540 320 960		4 880		5 399	
1933/34	18 620 457		635 699 520		6 767		4 844	
B. Von eingeführten Mengen								
1923/24	25 095 050		58 444 835		195		896	
1924/25	4 613 090		97 684 756		396		235	
1925/26	2 236 277		30 412 380		276		281	
1926/27	5 974 305		47 944 420		879		466	
1927/28	14 255 809		93 666 234		728		549	
1928/29	13 831 694		114 690 800		847		560	
1929/30	14 140 108		221 643 325		853		648	
1930/31	17 637 232		320 112 120		841		502	
1931/32	20 088 304		373 914 645		930		473	
1932/33	29 689 740		235 905 290		667		342	
1933/34	30 661 605		153 553 335		393		266	
C. Gesamtverbrauch								
1923/24	54 519 525	73	416 029 440	555	1 822	0 243	8 112	1.082
1924/25	50 446 995	67	490 573 574	655	2 763	0 369	6 484	0 865
1925/26	25 274 955	33	478 465 525	627	4 698	0 616	5 853	0 767
1926/27	23 818 257	31	529 913 236	685	4 595	0 594	6 888	0 890
1927/28	34 510 211	44	571 960 304	728	5 281	0 672	6 252	0 795
1928/29	34 689 069	45	590 476 415	762	5 623	0 726	6 267	0 809
1929/30	33 167 661	42	662 373 815	846	5 939	0 759	6 095	0 778
1930/31	36 409 193	46	723 305 851	912	5 933	0 748	5 681	0 716
1931/32	36 792 529	46	753 491 320	936	5 966	0 741	5 123	0 636
1932/33	44 488 680	55	776 226 250	951	5 547	0 680	5 741	0 704
1933/34	49 282 062	60	789 252 855	953	7 160	0 865	5 110	0 617

9. Verbrauch an

Rechnungsjahr 1. April bis 31. März	Rohr- und Rübenzucker					
	Einfuhr aus				Verbrauch	
	dem Reich	Frankreich	sonstigem Ausland	Insgesamt	Insgesamt	pro Kopf
	dz				dz	kg
1922/23	99 508	7 013	4 466	110 989	110 989	15,57
1923/24	77 994	18 194	14 837	111 025	111 025	14,82
1924/25	68 622	28 625	7 760	105 007	105 007	14,01
1925/26	74	99 353	20 781	120 208	119 142	15,61
1926/27	1 638	123 782	9 220	134 640	131 670	17,02
1927/28	3 348	160 808	863	165 019	158 544	20,17
1928/29	5 649	143 376	4 909	153 934	153 831	19,87
1929/30	5 676	145 757	15 892	168 742	168 742	21,55
1930/31	5 518	158 006	451	163 975	163 442	20,61
1931/32	841	159 888	200	160 929	154 830	19,23
1932/33	289	164 743	14	165 046	157 667	19,32
1933/34	118	161 190	—	161 308	149 116	18,01

10. Verbrauch an Spielkarten 1924—1933

Rechnungsjahr 1. April bis 31. März	Einfuhr aus				Verbrauch Insgesamt
	dem Reich	Frankreich	dem sonstig. Ausland	Insgesamt	
A. Kartenspiele bis zu 36 Blättern					
1924/25	47 710	1 620	—	49 330	48 604
1925/26	12 234	47 104	—	59 338	59 338
1926/27	41 813	18 060	—	59 873	60 593
1927/28	53 516	12 739	—	66 255	66 255
1928/29	55 695	15 732	—	71 427	71 427
1929/30	64 364	16 062	12	80 438	80 438
1930/31	68 656	16 656	24	85 336	85 336
1931/32	77 581	10 884	1 444	89 909	89 909
1932/33	57 057	7 632	—	64 689	64 689
1933/34	47 280	3 240	—	50 520	50 520
B. Kartenspiele mit mehr als 36 Blättern					
1924/25	10 660	12	—	10 672	10 672
1925/26	214	359	—	573	573
1926/27	704	596	—	1 300	1 300
1927/28	1 106	2 376	—	3 482	3 482
1928/29	1 695	1 332	53	3 080	3 080
1929/30	2 803	4 174	212	7 189	7 189
1930/31	3 953	3 528	48	7 529	7 529
1931/32	7 914	1 668	—	9 582	9 582
1932/33	3 896	952	24	4 872	4 872
1933/34	2 067	1 934	46	4 047	4 047
B. Kartenspiele insgesamt					
1924/25	58 370	1 632	—	60 002	59 276
1925/26	12 448	47 463	—	59 911	59 911
1926/27	42 517	18 656	—	61 173	61 893
1927/28	54 622	15 115	—	69 737	69 737
1928/29	57 390	17 064	53	74 507	74 507
1929/30	67 167	20 236	224	87 627	87 627
1930/31	72 609	20 184	72	92 865	92 865
1931/32	85 495	12 552	1 444	99 491	99 491
1932/33	60 953	8 584	24	69 561	69 561
1933/34	49 347	5 174	46	59 567	59 567

Zucker 1922—1933

Stärkezucker und Zuckerabläufe									
dem Reich		Einfuhr aus Frankreich		sonst. Ausland		Insgesamt		Verbrauch	
Stärke-zucker	Zucker-abläufe	Stärke-zucker	Zucker-abläufe	Stärke-zucker	Zucker-abläufe	Stärke-zucker	Zucker-abläufe	Stärke-zucker	Zucker-abläufe
dz									
—	—	—	—	—	—	—	—	—	—
—	—	—	4	—	—	—	4	—	4
—	—	—	—	—	—	—	—	—	—
—	—	3 204	93	—	—	3 204	93	2 701	93
82	—	8 145	91	2	—	8 229	91	7 911	91
47	—	5 853	—	—	—	5 900	—	5 584	—
24	1	11 051	—	—	—	11 075	1	7 927	1
341	2	7 479	—	—	—	7 820	2	7 110	2
81	—	5 463	—	—	61	5 544	61	5 093	61
106	5	3 863	305	—	—	3 969	310	3 473	310
120	—	4 618	481	—	1	4 738	482	3 661	482
233	—	5 337	301	—	32	5 570	—	4 644	333

11. Verbrauch an Zündhölzern 1921—1933

Rechnungsjahr vom 1. März bis 30. April	Im Saargebiet hergestellte Mengen	Eingeführte Mengen Herkunft			Erzeugung und Einfuhr insgesamt	Verbrauch	
		Deutsches Reich	Frank- reich	Sonstiges Ausland		Insgesamt	pro Kopf der Bevöl- kerung
1000 Stück							Stück
1921/22	—	1 356 488	—	—	1 356 488	1 356 488	1 902
1922/23	190 590	1 897 141	—	—	2 087 731	2 087 731	2 928
1923/24	1 462 913	613 009	36 000	150 300	2 261 922	1 336 386	1 783
1924/25	1 523 925	389 525	46 261	534 712	2 494 523	1 486 724	1 984
1925/26	2 143 608	153	253 500	177 583	2 574 844	1 674 509	2 194
1926/27	1 782 467	416	730 337	177 700	2 690 920	1 632 086	2 109
1927/28	1 548 400	533	156 793	474 030	2 179 756	1 552 771	1 975
1928/29	604 295	62 615	2 636	661 793	1 331 339	1 887 215	2 437
1929/30	311 800	65 822	55 884	744 667	1 178 173	1 509 373	1 928
1930/31	954 586	19 425	2 791	492 363	1 469 165	1 455 354	1 835
1931/32	1 210 210	5 686	4 800	271 550	1 492 246	1 530 542	1 901
1932/33	1 745 750	1 872	68 560	14 664	1 830 842	1 775 981	2 177
1933/34	1 681 170	578	98 040	51 520	1 831 308	1 498 278	1 809

XI. Land- und Forstwirtschaft,

1. Ergebnisse der Anbau

1933	Kreis								Saar- gebiet
	Saarbrücken (Land)	Ottweiler	Saarlouis	Saarbrücken (Stadt)	St. Ingbert	Homburg	Merzig	St. Wendel	
	ha	ha	ha	ha	ha	ha	ha	ha	
I. Ackerland									
a) Getreide									
1. Roggen . . .	1640,92	3252,53	5628,86	48,00	750,05	1475,50	1583,00	1883,00	16261,86
2. Weizen . . .	1351,07	1238,00	2126,20	28,00	1421,55	944,00	847,00	786,00	8741,82
3. Gerste . . .	283,50	439,43	396,86	9,00	270,65	242,50	185,00	176,85	2003,79
4. Hafer . . .	1290,77	1707,25	2857,22	42,00	926,72	1099,50	1107,00	1292,50	10322,96
5. Menggetreide .	248,91	355,00	221,26	3,20	10,00	113,00	363,00	119,00	1413,37
6. Mais . . .	2,50	13,30	0,75	0,80	12,43	12,00	5,00	8,00	54,78
7. Erbsen . . .	2,25	23,50	9,00	0,70	13,00	2,25	27,25	11,00	88,95
8. Bohnen . . .	3,59	16,95	16,50	1,30	12,37	5,25	3,00	15,00	73,96
9. Wicken . . .	48,78	197,60	113,50	—	41,06	17,75	104,28	71,50	594,47
10. Lupinen . . .	1,15	1,65	8,75	—	4,50	10,50	3,00	0,25	29,80
11. Gemenge aus Hülsenfrücht. .	0,75	30,50	10,00	—	—	22,00	3,00	5,00	71,25
12. Mischfrucht .	1,00	84,00	22,00	—	8,50	9,00	9,00	16,00	149,50
13. Sonstige Arten von Getreiden und Hülsen- früchten . . .	3,00	23,00	2,00	—	—	—	2,00	3,00	33,00
Getreide u. Hülsen- früchte insgesamt	4878,19	7362,71	11412,90	133,00	3470,83	3953,25	4241,53	4387,10	39839,51
b) Hackfrüchte									
14. Kartoffeln:									
früh . . .	134,31	315,30	498,50	16,00	114,79	194,50	80,50	191,30	1545,20
spät . . .	2588,71	3498,90	5601,45	115,00	1575,90	2347,50	1970,50	2062,51	19760,47
insgesamt	2723,02	3814,20	6099,95	131,00	1690,69	2542,00	2051,00	2253,81	21305,67
15. Runkelrüben .	474,01	778,20	1799,98	27,00	680,00	626,75	759,00	407,40	5552,34
16. Kohlrüben . .	75,44	59,08	150,00	3,90	3,28	5,00	90,75	32,25	419,70
17. Mohrrüben . .	2,52	3,80	18,00	0,30	1,25	1,75	—	4,75	32,37
18. Sonstige Hack- früchte . . .	12,00	24,60	35,50	—	9,50	13,50	2,00	6,50	103,60
Hackfrüchte insgesamt	3286,99	4679,88	8103,43	162,20	2384,72	3189,00	2902,75	2704,71	27413,68
Summe a und b	8165,18	12042,59	19516,33	295,20	5855,55	7142,25	7144,28	7091,81	67253,19

Viehwirtschaft und Veterinärwesen

flächenerhebung 1933

1933	Kreis								Saar- gebiet
	Saarbrücken (Land)	Ottweiler	Saarlouis	Saarbrücken (Stadt)	St. Ingbert	Homburg	Merzig	St. Wendel	
	ha	ha	ha	ha	ha	ha	ha	ha	
c) Gartengewächse	83,18	75,65	88,95	50,60	21,65	39,00	48,72	45,50	453,25
d) Handelsgewächse	—	—	—	—	—	—	—	—	—
19. Raps, Rübsen	13,00	—	—	—	—	—	10,50	9,69	33,19
Flachs	—	—	—	—	—	—	—	0,50	0,50
20. Hanf	35,00	—	—	—	—	—	—	—	35,00
21. Alle anderen Handels- gewächse . .	4,00	16,00	—	—	0,71	1,00	2,00	0,50	24,21
Handelsgewächse insgesamt	52,00	16,00	—	—	0,71	1,00	12,50	10,69	92,90
e) Futterpflanzen	—	—	—	—	—	—	—	—	—
22. Klee	819,96	1266,30	1570,93	16,50	608,00	550,00	1231,50	780,34	6843,5
23. Luerne . . .	172,15	59,30	1022,76	—	316,25	314,50	619,50	36,83	2541,29
24. Sonstige Futterpflanzen	14,25	363,00	92,00	—	10,00	47,75	196,00	39,75	762,75
Futterpflanzen insgesamt	1006,36	1688,60	2685,69	16,50	934,25	912,25	2047,00	856,92	10147,57
f) Brache	126,09	208,82	422,25	10,00	79,50	94,50	263,75	322,16	1527,07
g) Ackerweide	9,50	35,70	43,00	—	3,00	5,00	4,00	94,00	194,20
Gesamtfläche des Ackerlandes	9442,31	14067,36	22756,22	372,30	6894,66	8194,00	9520,25	8421,08	79668,18
II. Wiesen	5784,20	4898,56	6186,70	235,00	4762,27	4111,50	1171,50	2640,82	29790,55
III. Viehweiden	115,18	473,25	319,09	53,00	373,00	77,00	76,10	230,21	1716,73
IV. Obstanlagen	111,85	102,60	167,68	73,00	33,00	28,75	470,50	147,09	1134,47
V. Weinberge	1,50	—	4,00	—	4,00	—	0,50	0,02	10,02
VI. Gartenland	1135,80	677,69	1151,20	408,00	486,47	276,50	318,75	276,27	4730,68
VII. Korbweiden- anlagen	50,00	1,00	—	—	2,75	5,75	5,00	20,00	84,50
Landwirtschaftl. genutzte Fläche insgesamt I—VII	16640,84	20220,46	30584,89	1141,30	12556,15	12693,50	11562,50	11735,49	117135,13
VIII. Forsten	14385,69	7724,15	9869,06	2300,00	6463,21	7383,10	6345,50	3149,54	57620,25
IX. Haus u. Hofräume	944,99	953,68	875,73	880,00	400,77	380,00	643,50	374,06	5452,73
X. Moorflächen unkultiviert	109,58	34,00	43,70	—	1,00	—	36,25	13,00	237,53
XI. Sonstiges Oed- und Unland	285,36	707,02	644,63	8,00	523,77	428,30	486,50	479,69	3563,27
XII. Wege etc.	920,90	760,85	1064,76	750,00	561,17	578,54	376,75	320,44	5333,34
XIII. Gewässer	98,06	97,96	272,85	60,00	68,54	125,75	72,25	46,33	841,74
Summe I.—XIII.	33385,42	30498,12	43355,62	5130,30	20574,61	21589,19	19523,25	16118,48	190103,09

2. Ernte-Durchschnittsergebnis der wichtigsten Kulturgewächse 1926—1933

(Zusammengestellt nach Schätzungen der Saatenstandsberichterstatter)

Jahr	Doppelzentner pro ha								
	Roggen	Weizen	Winter-Gerste	Sommer-Gerste	Hafer	Kartoffeln (späte)	Futter-rüben	Kleebau	Heu und Grummet
1926	14,3	16,8	17,5	17,0	19,7	91,4	275,7	50,0	41,4
1927	13,1	14,0	14,0	12,0	13,0	111,4	242,9	42,9	41,4
1928	20,0	17,7	22,2	20,0	21,2	158,1	350,0	56,1	58,7
1929	19,0	16,1	18,0	19,0	19,8	154,9	405,1	38,6	38,0
1930	15,8	17,3	18,5	16,6	16,4	150,9	376,5	49,7	44,3
1931	12,5	9,9	14,5	12,4	10,0	184,2	434,4	47,4	44,4
1932	19,3	18,2	20,2	20,2	19,0	184,0	610,9	63,1	54,4
1933	20,6	21,3	22,3	22,3	24,1	127,5	436,7	50,2	46,1

3. Die Waldfläche des Saargebietes

nach dem Stande vom 1. Januar 1935

	Waldfläche des Saargebietes			
	überhaupt	davon entfallen auf		
		Staats-waldungen	Gemeinde-, Körperschafts- u. Anstaltswald.	Privat-waldungen
	ha	ha	ha	ha
Preußischer Teil des Saargebietes . .	44 029	22 485	16 551	4 993
Bayrischer Teil des Saargebietes . .	14 141	6 039	4 454	3 648
Insgesamt	58 170	28 524	21 005	8 641
in % der Gesamtfläche des Saargebietes . .	31 %	—	—	—
in % der Waldfläche .	—	50 %	35 %	15 %

4. Ertrag der Staatswaldungen des Saargebietes 1914—1932

Jahr	Materialertrag			Geldertrag				
	Haupt-nutzung	Vor-	Zus.	Aus Holz	Sonstige Einnahmen aus Neben-nutzungen	Einnahmen zusammen	Ausgaben zusammen	Überschuß
	fm	fm	fm	Frs.	Frs.	Frs.	Frs.	Frs.
1914	80 037	53 382	133 419	—	—	—	—	—
1915	55 268	31 733	87 001	—	—	—	—	—
1916	55 531	40 170	95 701	—	—	—	—	—
1917	85 529	45 810	131 339	—	—	—	—	—
1918	88 701	66 939	155 640	—	—	—	—	—
1919	71 227	39 922	111 149	—	—	—	—	—
1920	82 352	52 937	135 289	—	—	—	—	—
1921	74 165	54 416	128 581	—	—	—	—	—
1922	73 349	58 616	131 965	—	—	—	—	—
1923	87 038	64 231	151 269	—	—	—	—	—
1924	87 586	59 581	147 167	10 664 000	720 866	11 384 866	5 120 688	6 264 178
1925	76 769	59 905	136 674	11 992 000	905 774	12 897 774	5 801 288	7 096 486
1926	77 763	61 579	139 342	63 618 255	796 203	14 414 458	7 522 253	6 892 205
1927	72 362	58 718	131 080	13 690 301	924 787	14 615 088	7 872 854	6 742 234
1928	73 077	59 728	132 805	16 029 705	930 645	16 960 350	8 421 396	8 538 954
1929	73 945	59 626	133 571	15 977 404	933 542	16 912 946	9 550 165	7 362 781
1930	77 527	61 380	138 907	15 421 558	1 026 067	16 447 625	9 996 774	6 450 851
1931	81 899	80 957	162 856	15 199 591	1 033 226	16 232 817	10 473 076	5 759 741
1932	96 661	71 493	168 154	10 604 476	852 101	11 456 577	9 430 182	2 026 395

5. Ergebnis der Viehzählung am 1. Dezember 1933 und 1934

	Saarbrücken- Land	Ottweiler	Saarlouis	Saarbrücken- Stadt	St. Ingbert	Homburg	Merzig	St. Wendel	Insgesamt 1934	Insgesamt 1933
Viehhaltende Haushaltungen	22 660	15 342	19 860	2 936	7 778	6 427	5 514	4 810	85 327	87 513
1. Pferde:										
Unter 3 Jahre alte Pferde und Fohlen	49	32	202	4	42	95	121	84	629	653
3 bis noch nicht 5 Jahre alte zur Zucht benutzte oder bestimmte Stuten	68	47	87	12	36	47	70	27	394	331
Die übrigen 3 bis noch nicht 5 Jahre alten Pferde	141	203	226	34	94	246	97	207	1 248	1 107
5 Jahre alte und ältere zur Zucht benutzte oder bestimmte Stuten . .	102	56	324	52	53	60	171	41	859	899
Die übrigen 5 Jahre alten und älteren Pferde . .	1 115	913	1 676	339	611	1 006	606	481	6 747	7 341
Gesamtzahl der Pferde und Fohlen	1 475	1 251	2 515	441	836	1 454	1 065	840	9 877	10 331
Von der Gesamtzahl der Pferde werden verwendet:										
vorwiegend zu landwirtschaftlicher Arbeit . .	961	881	1 959	55	702	1 262	878	778	7 476	7 734
vorwiegend in Betrieben des Handels, Gewerbes oder der Industrie . .	451	338	316	345	109	149	64	60	1 832	1 990
im Privatbesitz (als Reit-, Kutsch-, Renn- u. Traber-Pferde und dergleichen	5	2	8	41	2	2	2	2	64	51
im öffentl. Besitz	21	12	2	—	1	—	—	—	36	85
2. Rindvieh:										
Unter 6 Wochen alte Kälber	159	292	352	3	303	359	181	212	1 861	2 111
6 Wochen bis noch nicht 3 Monate alte Kälber .	215	348	510	4	329	415	172	318	2 311	2 828
3 Monate bis noch nicht 1 Jahr altes Jungvieh	713	1 193	1 483	9	753	1 136	613	907	6 807	8 372
1 bis noch nicht 2 Jahre altes Jungvieh	951	1 377	1 989	12	769	1 258	713	1 052	8 121	9 447
2 Jahre alte und ältere Bullen, Stiere u. Ochsen	138	179	212	18	270	154	70	102	1 143	1 104
2 Jahre alte und ältere Milchkühe	5 266	9 520	10 356	168	4 270	6 121	3 620	5 125	44 446	44 177
Die übrigen 2 Jahre alten und älteren Kühe, auch trag. und nicht trag. Färsen-Kalbinnen . .	460	308	783	26	323	352	282	291	2 825	3 942
Gesamtzahl d. Rindviehes:	7 902	13 217	15 685	240	7 017	9 795	5 651	8 007	67 517	71 981
3. Schafe:										
Unter 1 Jahr alte Schafe und Schafböcke einschl. Lämmer	267	239	81	115	34	136	42	160	1 074	1 335
1 Jahr alte und ältere Schafe und Schafböcke	800	747	108	345	204	414	96	370	3 084	4 582
Gesamtzahl der Schafe:	1 067	986	189	460	238	550	138	530	4 158	5 917

Ergebnis der Viehzählung am 1. Dezember 1933 und 1934

	Saarbrücken- Land	Ottweiler	Saarlouis	Saarbrücken- Stadt	St. Ingbert	Homburg	Merzig	St. Wendel	Insgesamt 1934	Insgesamt 1933
4. Schweine:										
Unter 8 Wochen alte Ferkel	3 522	1 935	9 823	286	3 085	2 782	3 961	1 260	26 654	27 127
8 Wochen bis noch nicht 1/2 Jahr alte Schweine	11 767	8 349	19 236	1 214	7 205	7 089	6 140	3 781	64 781	60 148
1/2 bis noch nicht 1 Jahr alte Zuchteber . .	398	157	291	87	162	169	107	46	1 417	1 188
1/2 bis noch nicht 1 Jahr alte Zuchtsauen . . .	403	233	728	59	320	317	188	90	2 338	2 740
Die übrigen 1/2 bis noch nicht 1 Jahr alten Schweine	4 188	3 754	5 649	177	1 933	2 048	2 656	1 960	22 365	20 429
1 Jahr alte und ältere Zuchteber	48	34	109	1	42	33	55	23	345	420
1 Jahr alte und ältere Zuchtsauen	837	610	3 347	12	722	696	1 277	402	7 903	8 144
Die übrigen 1 Jahr alten und älteren Schweine .	452	378	1 045	21	138	147	567	92	2 840	3 159
Gesamtzahl der Schweine:	21 615	15 450	40 228	1 857	13 607	13 281	14 951	7 654	128 643	123 395
5. Ziegen:										
Unter 1 Jahr alte Ziegen u. Ziegenböcke einschl. Lämmer	2 205	1 751	2 708	96	1 207	617	816	532	9 932	12 073
1 Jahr alte und ältere Ziegen u. Ziegenböcke	12 764	10 908	12 463	502	5 659	3 249	3 898	3 169	52 612	51 553
Gesamtzahl der Ziegen:	14 969	12 659	15 171	598	6 866	3 866	4 714	3 701	62 544	63 626
6. Kaninchen:	32 116	15 236	16 010	8 123	8 250	6 296	3 338	3 178	92 547	139 340
7. Federvieh:										
Gänse (Gänseriche, Gänse und Gänseküken) . .	2980	3 169	2680	719	1 949	2 415	607	1 880	16 399	18 676
Enten (Enteriche, Enten und Entenküken) . .	3454	1 389	1994	1 193	1 444	1 523	682	398	12 077	18 213
Hühner (Hähne, Hühner und Küken)	123 058	91 858	106 775	22 778	49 642	59 552	34 260	38 328	526 251	554 233
Trut- und Perlhühner (Hähne, Hühner und Küken)	694	319	243	206	169	133	231	90	2 085	2 587
Gesamtzahl d. Federviehes:	130 186	96 735	111 692	24 896	53 204	63 623	35 780	40 696	556 812	593 709
8. Bienenvölker:	2 780	2 529	3 646	136	1 572	1 341	1 860	1 439	15 303	13 895

6. Fleischbeschau im Jahre 1933

a) Zahl der Schlachttiere, bei denen die Beschau (einschl. Beurteilung des Fleisches) ausgeführt wurde

Kreis	Pferde	Ochsen	Bullen	Kühe	Jung- rinder über 3 Monate alt	Kälber bis 3 Monate alt	Schweine	Schafe	Ziegen
Saarbrücken-Stadt	444	3 077	4 304	2 205	1 629	17 748	40 685	1 275	534
Saarbrücken-Land	102	1 263	3 136	5 124	2 277	7 046	40 517	110	882
Saarlouis	53	868	1 490	5 929	1 488	5 782	40 684	86	131
Merzig	9	200	375	1 197	452	1 684	12 138	36	350
Ottweiler	166	1 677	1 644	2 676	2 200	4 229	25 419	118	473
St. Wendel	16	242	226	217	588	1 142	6 556	31	52
Homburg	1	45	169	835	807	1 760	7 009	19	35
St. Ingbert	1	383	669	1 143	1 102	1 580	8 819	11	126
Summe 1933	792	7 755	12 013	19 326	10 543	40 971	181 827	1 686	2 583
1932	726	6 120	13 079	20 689	8 353	37 042	202 889	1 741	1 846
1931	600	6 227	11 468	22 900	4 028 ²	36 043 ²	319 592 ²	1 560	2 523
1930	732	8 499	15 291	20 937	8 268 ¹	44 418 ¹	227 071 ¹	1 788	3 131
1929	860	12 488	14 764	24 321	15 197	58 844	132 124	2 210	3 043
1928	814	13 517	15 166	21 979	13 854	59 956	155 450	2 422	3 201

1) Von diesen Schlachtungen wurde das Fleisch von 741 Rindern u. 54941 Schweinen nach Frankreich ausgeführt.

2) Von diesen Schlachtungen wurde das Fleisch von 1419 Rindern, 3 Kälbern u. 57441 Schweinen nach Frankreich ausgeführt.

b) Beanstandete ganze Tierkörper und beanstandete ganze Fleischviertel

Kreis	I. Untauglich						II. Bedingt tauglich						III. Minderwertig					
	Pferde	Rinder	Kälber	Schweine	Schafe	Ziegen	Pferde	Rinder	Kälber	Schweine	Schafe	Ziegen	Pferde	Rinder	Kälber	Schweine	Schafe	Ziegen
Saarbrücken-Stadt	3	19	14	10	—	3	—	1	—	26	—	—	—	97	51	119	1	1
Saarbrücken-Land	2	28	17	21	—	3	—	4	1	76	—	—	—	157	55	100	1	9
Saarlouis	2	35	10	22	—	2	—	11	—	26	—	—	3	166	36	65	—	3
Merzig	1	4	3	11	—	3	—	3	—	9	—	—	—	41	3	27	—	—
Ottweiler	2	16	13	9	—	—	—	26	1	36	—	—	—	153,5	35	92	—	1
St. Wendel	—	1	2	3	—	—	—	4	1	3	—	—	—	30	19	20	—	—
Homburg	—	14	11	12	—	—	—	4	—	8	—	—	—	41	8	44	1	—
St. Ingbert	—	14	2	2	—	—	—	3	—	3	—	—	—	36	4	23	—	3
Summe 1933	10	131	72	90	—	11	—	56	3	187	—	—	3	721,5	211	490	3	17
1932	20	123	59	89	2	10	—	57	1	222	—	1	3	515	166	425	9	11
1931	18	70	55	157	—	7	—	45	1	439	—	—	2	391,5	139	627	11	14
1930	13	92	62	73	3	8	—	46	6	419	—	—	5	340,75	192	446	7	27
1929	19	130	59	41	7	4	—	48	4	89	1	2	3	449	301	177	17	26
1928	20	170	69	56	5	6	—	51	—	136	—	—	—	468	172	182	13	26

7. Statistik des tierärztlichen Personals 1930—1934

Stand vom 1. Januar	Tierärzte				In der Fleischbe- schau tätige Tierärzte	Tierärzte mit Privatpraxis			
	insgesamt	davon		Private Tierärzte		insgesamt	davon		Private Tierärzte
		im Staats- dienst	Schlachthof- tierärzte				im Staats- dienst	Schlachthof- tierärzte	
1930	34	9	12	13	29	23	6	7	23
1931	34	9	12	13	30	26	7	7	26
1932	38	9	14	15	34	28	7	8	28
1933	39	9	15	15	34	28	7	8	28
1934	39	9	15	15	34	28	7	8	28

XII. Wohnungs-

1. Bautätig-

1. Gebäude

J a h r	Zugang													Abgang		
	insgesamt	davon											insgesamt	davon		
		öffentliche Gebäude	Geb. f. vorwieg. gewerb. u. sonst. wirtsch. Zwecke	Wohngebäude			Wohngebäude mit					öffentliche Gebäude		gewerbliche Gebäude	Wohngebäude	
				überhaupt	davon		1	2	3	4	5 bis 8					üb. 8
					mit Unterstütz. aus öffentlichen Mitteln ¹⁾	Kleinhäuser ²⁾										
1921—1925	—	—	—	—	—	—	—	—	—	—	—	—	—	—	—	—
1927 ³⁾	3100	—	—	2467	—	—	—	—	—	—	—	—	—	—	—	—
1928 ³⁾	3336	—	—	2645	—	—	—	—	—	—	—	—	—	—	—	—
1929	2954	57	628	2277	1298	1711	788	1017	369	58	34	11	71	—	11	60
1930	2350	25	441	1884	1164	1474	692	905	194	41	20	32	50	—	24	26
1931	2121	28	446	1647	903	1268	750	627	192	35	32	11	65	—	7	58
1932	1050	11	251	788	216	667	412	270	74	16	7	9	27	1	3	23
1933	1036	6	164	866	154	739	503	284	60	16	3	—	19	3	1	15
1934																
K r e i s																
Saarbrücken-Land .	248	1	40	207	78	199	120	80	6	1	—	—	9	—	—	9
Ottweiler	116	—	2	114	27	107	77	26	9	2	—	—	8	—	—	5
Saarlouis	240	3	14	223	7	216	149	72	2	—	—	—	9	—	—	8
Saarbrücken-Stadt	90	3	11	76	—	29	39	5	27	2	3	—	2	—	—	2
St. Ingbert	94	—	7	87	—	78	41	45	1	—	—	—	1	—	1	—
Homburg	117	1	6	110	—	97	51	50	7	1	1	—	5	—	2	3
Merzig	28	—	2	26	—	10	7	19	—	—	—	—	4	—	—	4
St. Wendel	60	1	4	55	13	44	38	16	—	1	—	—	—	—	—	—
1934 ⁴⁾ Insgesamt	993	9	86	898	125	780	522	313	52	7	4	—	38	—	3	31

¹⁾ Darunter sind außer der unmittelbaren Unterstützung aus öffentl. Mitteln (wie Bauvorschüsse, Zinszuschüsse usw.), auch alle Darlehensgewährungen öffentlicher Körperschaften (Sparkassen, Landesversicherungsanstalt usw.) zu verstehen.

²⁾ Wohngebäude mit 1–2 Wohngeschossen und höchstens 4 Wohnungen.

³⁾ Die Angaben betreffen nur die von der Wohnungszwangswirtschaft erfaßten Gemeinden.

⁴⁾ Januar–November.

wesen

keit 1921–1934

2. Wohnungen

Wohngebäude nach Art der Bauherrn a) = Private b) = Oeff Körpersch. und Behörden c) = Gemeinnützige Baugenossensch.						Wohnungen										Wohnräume							
						Zugang durch Neubau, Um-, An- u. Aufbau										Zugang							
						Wohnungen mit							Wohnungen insgesamt	davon in neuerbauten Wohngeb.		Abgang insgesamt	durch Neu-, Um-, An- und Aufbau insgesamt	davon in neuerbauten Wohngeb.		Abgang insgesamt			
														insgesamt	davon m. Unterstützung aus öff. Mitteln			insgesamt	davon m. Unterstützung aus öff. Mitteln				
Wohngebäude			Wohnungen in Wohngebäuden			Wohnräumen																	
a	b	c	a	b	c	1	2	3	4	5	6	üb. 6											
—	—	—	—	—	—	—	—	—	—	—	—	—	20171	—	—	—	—	—	—	—	—	—	—
—	—	—	—	—	—	—	—	—	—	—	—	—	5239	—	—	—	—	—	—	—	—	—	—
—	—	—	—	—	—	—	—	—	—	—	—	—	6058	—	—	—	—	—	—	—	—	—	—
1762	265	250	3383	555	541	24	402	1804	2083	394	215	108	5030	4240	2775	82	18 853	15 847	10 472	451			
1477	259	148	2645	641	370	31	428	1706	1561	349	146	63	4284	3635	2389	49	15 483	12 955	8 434	159			
1226	116	305	2213	262	501	86	399	1326	1236	430	139	76	3692	2976	1798	85	13 488	11 239	6 925	312			
664	28	96	1044	68	239	15	173	517	636	139	92	50	1622	1351	509	35	6 207	5 408	1 930	117			
726	14	126	1127	54	150	14	193	495	520	151	112	51	1535	1331	223	89	5 871	5 223	901	347			
163	1	43	258	1	43	3	32	132	151	11	5	6	340	307	107	9	1 192	1 077	379	43			
112	1	1	159	1	4	1	24	60	80	16	8	11	200	164	33	7	775	675	135	31			
223	—	—	299	—	—	—	9	114	110	47	41	14	335	299	11	8	1 422	1 246	45	31			
76	—	—	156	—	—	2	8	60	58	29	22	1	180	156	—	3	722	598	—	7			
81	—	6	124	—	10	—	36	44	45	7	9	10	150	134	—	1	544	490	—	2			
111	—	—	182	—	—	2	43	60	70	20	12	6	213	182	—	4	779	696	—	14			
25	—	—	45	—	—	—	3	26	10	3	2	1	45	45	—	18	163	157	—	52			
55	—	—	74	—	—	2	6	41	34	1	3	3	90	74	17	—	319	266	52	—			
846	2	50	1297	2	57	10	161	537	557	134	102	52	1553	1356	168	68	5916	5205	611	180			

2. Statistik über die Wohnungswirtschaft 1927—1934

Kreis	Anzahl der Gemeinden	Anzahl der Gemeinden, für welche die Bestimmungen der Wohnungsverordnung außer Kraft gesetzt sind										noch bestehen						
		Okt. 1927	Aug. 1928	April 1929	April 1931	Juli 1931	Juli 1932	Juli 1933	Juli 1934	Okt. 1927	Aug. 1928	April 1929	April 1931	Juli 1931	Juli 1932	Juli 1933	Juli 1934	
Saarbrücken-Stadt	1	—	—	—	—	—	—	—	—	1	1	1	1	1	1	1	1	
Saarbrücken-Land	53	31	35	38	46	46	41	47	43	27	23	20	12	12	6	2	2	
Ottweiler	43	31	32	35	41	41	41	42	77	12	11	8	2	2	1	—	—	
Saarlouis	77	49	58	66	71	72	75	77	30	28	19	11	6	5	—	—	—	
Merzig	30	15	24	27	30	30	30	30	26	15	6	3	—	—	—	—	—	
St. Wendel	26	13	16	17	25	25	25	26	29	13	10	9	1	1	—	—	—	
St. Ingbert	29	19	23	26	26	27	28	28	26	10	6	3	3	2	1	1	—	
Homburg	26	18	19	21	24	24	24	26	51	8	7	5	2	2	—	—	—	
Zusammen	258	176	207	230	263	265	264	276	282	114	83	60	27	25	21	9	3	
Einwohnerzahl nach der Volkszählung 1927					408103	416338	423797						363927	353492	346733			

3. Amtliche Mietpreiszustellungszahl für das Saargebiet 1924—1934

	1924	1925	1926	1927	1928	1929	1930	1931	1932	1933	1934
Januar	1,25	1,65	2,30	3,55	3,55	3,55	3,75	3,85	3,85	3,85	3,85
Februar	1,25	1,70	2,45	3,55	3,55	3,55	3,75	3,85	3,85	3,85	3,85
März	1,25	1,75	2,60	3,55	3,55	3,55	3,85	3,85	3,85	3,85	3,85
April	1,25	1,80	2,60	3,55	3,55	3,55	3,85	3,85	3,85	3,85	4,00
Mai	1,25	1,85	2,75	3,55	3,55	3,55	3,85	3,85	3,85	3,85	4,00
Juni	1,25	1,90	2,90	3,55	3,55	3,55	3,85	3,85	3,85	3,85	4,00
Juli	1,25	1,95	3,05	3,55	3,55	3,55	3,85	3,85	3,85	3,85	4,00
August	1,35	2,00	3,30	3,55	3,55	3,55	3,85	3,85	3,85	3,85	4,00
September	1,40	2,00	3,50	3,55	3,55	3,55	3,85	3,85	3,85	3,85	4,00
Oktober	1,50	2,10	3,50	3,55	3,55	3,55	3,85	3,85	3,85	3,85	4,00
November	1,55	2,20	3,55	3,55	3,55	3,55	3,85	3,85	3,85	3,85	4,00
Dezember	1,60	2,20	3,55	3,55	3,55	3,55	3,85	3,85	3,85	3,85	4,00

XIII. Unterrichtswesen

1. Die öffentlichen Volksschulen 1933 und 1934

a) Schulen und Schüler

1. Mai 1933

Schulaufsichts- bezirk	Schulen					Schulklassen	Schüler						
	überhaupt	davon					überhaupt	davon					
		evangelisch	katholisch	israelitisch	gemeinsam			Knaben	Mädchen	evangelisch	katholisch	israelitisch	sonstige
Saarbrücken 1 . . .	20	—	20	—	—	143	6 867	3 473	3 394	23	23	1	1
Saarbrücken 2 . . .	42	42	—	—	—	121	5 635	2 835	2 800	5 630	4	1	—
Saarbrücken 3 . . .	15	—	15	—	—	186	8 577	4 275	4 302	—	8 571	4	2
Saarbrücken 4 . . .	12	12	—	—	—	145	6 613	3 322	3 291	6 314	18	182	99
Saarbrücken 5 . . .	34	—	34	—	—	184	9 148	4 593	4 555	55	9 085	4	4
Saarbrücken 6 . . .	21	21	—	—	—	119	5 616	2 826	2 790	5 575	4	10	27
Völklingen	27	3	23	—	1	189	9 354	4 740	4 614	245	9 105	4	—
Saarlouis	27	2	25	—	—	171	8 433	4 305	4 128	227	8 180	26	—
Dillingen	27	1	25	1	—	172	8 491	4 271	4 220	173	8 278	40	—
Merzig	43	1	42	—	—	160	7 902	4 040	3 862	84	7 792	26	—
Neunkirchen . . .	14	13	—	—	1	116	5 295	2 723	2 572	5 232	18	34	11
Ottweiler	23	—	21	—	2	167	7 922	4 017	3 905	67	7 853	2	—
St. Wendel	36	—	36	—	—	159	7 637	3 810	3 827	20	7 614	3	—
Illingen	26	—	25	1	—	165	8 216	4 118	4 098	6	9 181	19	—
St. Ingbert	38	8	30	—	—	178	8 560	4 280	4 2 0	1 000	7 548	12	—
Homburg	52	25	25	1	1	153	6 993	3 559	3 434	3 383	3 596	14	—
Saargebiet	457	128	321	3	5	2 528	121 259	61 187	60 072	28 034	92 699	382	144

1. Mai 1934

Schulaufsichts- bezirk	Schulen					Schulklassen	Schüler						
	überhaupt	davon					überhaupt	davon					
		evangelisch	katholisch	israelitisch	gemeinsam			Knaben	Mädchen	evangelisch	katholisch	israelitisch	sonstige
Saarbrücken 1	21	—	21	—	—	142	6 897	3 498	3 399	24	6 872	1	—
Saarbrücken 2	41	41	—	—	—	120	5 295	2 717	2 578	5 269	16	10	—
Saarbrücken 3	15	—	15	—	—	186	8 262	4 090	4 172	—	8 261	—	1
Saarbrücken 4	13	12	—	1	—	148	6 395	3 203	3 187	6 073	1	201	120
Saarbrücken 5	34	—	34	—	—	185	9 141	4 557	4 584	51	9 084	3	3
Saarbrücken 6	22	22	—	—	—	122	5 724	2 828	2 896	5 718	4	2	—
Völklingen	27	3	23	—	1	189	9 300	4 677	4 623	260	9 037	3	—
Saarlouis	27	2	25	—	—	171	8 473	4 275	4 198	210	8 228	35	—
Dillingen	27	1	25	1	—	172	8 404	4 216	4 188	153	8 216	35	—
Merzig	43	1	42	—	—	161	7 848	3 935	3 913	77	7 744	27	—
Neunkirchen	14	13	—	—	1	115	5 905	2 624	2 381	4 960	20	25	—
Ottweiler	23	—	21	—	2	167	7 765	3 971	3 794	62	7 701	2	—
St. Wendel	36	—	36	—	—	159	7 591	3 780	3 811	18	7 570	3	—
Illingen	26	—	25	1	—	166	8 183	4 117	4 066	5	8 153	25	—
St. Ingbert	38	8	30	—	—	178	8 579	4 311	4 268	1 033	7 534	12	—
Homburg	51	24	25	1	1	153	6 768	3 418	3 350	3 200	3 558	10	—
Saargebiet	458	127	322	4	5	2 534	119 630	60 222	59 408	27 113	91 999	394	124

b) Lehrkräfte

1. Mai 1933

Schulaufsichts- bezirk	Vollbeschäftigte Lehrkräfte						Es entfallen auf							
	überhaupt	davon					10 000 Einwohner			Eine Schule	Eine Klasse	Eine Lehr- kraft	100 Lehr- kräfte	
		Lehrer	Lehrerinnen	evangelisch	katholisch	israelitisch	sonstige	Schulen	Schüler					Lehrkräfte
										Klassen	Schüler	Lehrerinnen		
Saarbrücken 1	143	83	60	—	143	—	—	5,5	1475	30,7	7,0	48,0	48,0	41,2
Saarbrücken 2	121	90	31	121	—	—	—				2,9	46,5	46,5	25,6
Saarbrücken 3	186	95	91	—	186	—	—				12,4	46,1	46,1	48,9
Saarbrücken 4	145	94	51	145	—	—	—				12,0	45,6	45,6	35,2
Saarbrücken 5	184	109	75	—	184	—	—				5,4	49,7	49,7	40,7
Saarbrücken 6	119	78	41	119	—	—	—				5,7	47,1	47,1	34,4
Völklingen	189	110	79	6	181	—	2				7,0	49,4	49,4	43,6
Saarlouis	171	98	73	4	167	—	—				6,3	49,3	49,3	42,6
Dillingen	172	99	73	3	168	1	—				6,4	49,3	49,3	42,4
Merzig	160	96	64	1	159	—	—				3,7	49,3	49,3	40,0
Neunkirchen	116	86	30	112	—	—	4				8,3	45,6	45,6	25,6
Ottweiler	167	95	72	—	163	—	4				7,0	47,4	47,4	43,1
St. Wendel	159	95	64	—	159	—	—				4,4	48,0	48,0	40,2
Illingen	165	95	70	—	164	1	—				6,3	49,7	49,7	42,4
St. Ingbert	178	102	76	23	155	—	—				4,5	48,2	48,2	42,1
Homburg	153	112	41	71	76	1	5				2,9	45,7	45,7	26,7
Saargebiet	2528	1537	991	605	1905	3	15	5,5	1475	30,7	5,5	47,8	47,9	39,2

1. Mai 1934

Schulaufsichts- bezirk	Vollbeschäftigte Lehrkräfte							Es entfallen auf						
	überhaupt	davon						10 000 Einwohner			Eine Schule	Eine Klasse	Eine Lehr- kraft	100 Lehr- kräfte
		Lehrer	Lehrerinnen	evangelisch	katholisch	isrealitisch	sonstige	Schulen	Schüler	Lehrkräfte				
											Klassen	Schüler	Lehrerinnen	
Saarbrücken 1	142	81	61	—	142	—	—	5,5	1441,3	30,56	6,76	48,5	48,5	42,9
Saarbrücken 2	120	88	32	120	—	—	—				2,92	44,1	44,1	26,6
Saarbrücken 3	186	96	90	—	186	—	—				12,40	44,4	44,4	48,3
Saarbrücken 4	148	96	52	144	—	4	—				11,38	43,2	43,2	35,1
Saarbrücken 5	185	108	72	—	185	—	—				5,44	49,4	49,4	41,6
Saarbrücken 6	122	81	41	122	—	—	—				5,54	46,8	46,8	33,6
Völklingen	195	115	80	6	187	—	2				7,00	49,6	49,6	41,0
Saarlouis	171	98	73	4	167	—	—				6,33	49,5	49,5	42,6
Dillingen	172	100	72	3	168	1	—				6,34	48,8	48,8	41,8
Merzig	159	96	63	1	158	—	—				3,74	48,7	48,7	39,6
Neunkirchen	115	84	31	111	—	—	4				8,21	39,7	39,7	26,9
Ottweiler	167	93	74	—	163	—	4				7,26	46,4	46,4	44,3
St. Wendel	159	95	64	—	159	—	—				4,41	47,7	47,7	42,4
Illingen	165	95	70	—	164	1	—				6,38	49,2	49,2	40,2
St. Ingbert	178	101	77	23	155	—	—				4,68	48,1	48,1	43,2
Homburg	153	112	41	71	76	1	5				3,00	47,2	44,2	26,7
Saargebiet	2537	1539	998	605	1910	7	15	5,5	1441,3	30,56	6,35	47,7	47,7	38,5

2. Knaben- und Mädchenmittelschulen 1933 und 1934

a) Knabenmittelschulen

Stand vom 1. Juli

Schulort	Lehrkräfte		Klassen		Schüler	
	1933	1934	1933	1934	1933	1934
Saarbrücken	25	28	17	18	682	855
Eppelborn	2	2	2	1	11	3
Zusammen:	27	30	19	19	693	858

b) Mädchenmittelschule einschließlich Aufbauschulen

(höhere Handelsschule, Kinderpflegekursus, Kindergärtnerinnenseminar u. Hauswirtschaftsseminar)

Stand vom 1. Juli

Schulort	Lehrkräfte		Klassen		Schüler	
	1933	1934	1933	1934	1933	1934
Saarbrücken	40	38	18	20	826	879

3. Die höheren Schulen 1933 und 1934

Name der Schule	Stand am 1. Juli	Zahl der hauptamtlichen Lehrer							Zahl der nebenamtlichen Lehrer	Zahl der Schüler						Zahl der Klassen	
		überhaupt	davon					überhaupt		davon							
			männlich	weiblich	evangel.	katholisch	israel.			sonstige	männlich	weiblich	evangel.	katholisch	israel.		sonstige
A. Staatliche Anstalten																	
Ludwigsgymnasium Saarbrücken	1933	30	30	—	11	19	—	—	—	562	562	—	227	331	3	1	20
	1934	27	27	—	10	17	—	—	1	555	555	—	229	322	2	2	18
Oberrealschule Saarbrücken	1933	30	30	—	14	16	—	—	—	611	611	—	373	229	8	1	18
	1934	28	28	—	13	15	—	—	7	614	614	—	382	219	9	4	18
Gymnasium St. Wendel	1933	30	30	—	2	28	—	—	2	523	523	—	45	473	5	—	19
	1934	29	29	—	2	27	—	—	1	498	498	—	39	455	4	—	18
Reformrealgymnasium Homburg	1933	19	19	—	6	13	—	—	2	369	369	—	208	152	9	—	13
	1934	19	19	—	6	13	—	—	2	408	408	—	229	172	7	—	13
Reformrealgymnasium St. Ingbert	1933	21	21	—	3	18	—	—	2	441	441	—	64	368	9	—	14
	1934	23	23	—	4	19	—	—	4	451	451	—	64	379	8	—	16
Landesstudienanstalt Merzig	1933	10	10	—	—	10	—	—	—	160	160	—	2	158	—	—	6
	1934	11	11	—	—	11	—	—	1	176	176	—	1	174	—	1	7
Landesstudienanstalt Ottweiler	1933	12	12	—	12	—	—	—	—	136	136	—	127	9	—	—	6
	1934	11	11	—	11	—	—	—	1	131	131	—	117	4	—	—	6
Landesstudienanstalt St. Wendel einschl. Frauenoberschule	1933	17	9	8	1	16	—	—	2	224	—	224	24	197	3	—	9
	1934	14	7	7	—	14	—	—	4	191	—	191	23	167	1	—	9
Staatliche Anstalten zusammen:	1933	169	161	8	49	120	—	—	11	3026	2802	224	1070	1917	37	2	105
	1934	162	155	—	46	116	—	—	21	3024	2833	191	1084	1902	31	7	105

Die höheren Schulen 1933 und 1934

Name der Schule	Stand am 1. Juli	Zahl der hauptamtlichen Lehrer							Zahl der neben- amtlichen Lehrer	Zahl der Schüler							Zahl der Klassen
		überhaupt	davon					überhaupt		davon							
			männlich	weiblich	evangel.	katholisch	israel.			sonstige	männlich	weiblich	evangel.	katholisch	israel.	sonstige	
B. Nichtstaatl. Anstalten																	
Gymnasium Saarlouis	1933	19	19	—	2	17	—	—	4	374	374	—	18	344	10	2	19
	1934	19	19	—	2	17	—	—	4	371	371	—	16	348	5	2	13
Reformrealgymnasium Dillingen	1933	21	21	—	6	15	—	—	—	364	364	—	47	307	10	—	14
	1934	21	21	—	7	14	—	—	3	374	374	—	54	312	8	—	14
Reformrealgymnasium Neunkirchen	1933	26	26	—	12	13	—	1	3	491	491	—	268	215	7	1	18
	1934	26	26	—	13	12	1	—	3	501	501	—	271	224	6	—	18
Reformrealgymnasium Sulzbach	1933	17	17	—	7	10	—	—	—	387	387	—	168	219	—	—	12
	1934	18	18	—	7	11	—	—	—	367	367	—	165	202	—	—	12
Reformrealgymnasium Völklingen	1933	20	20	—	9	11	—	—	2	424	424	—	145	272	7	—	15
	1934	21	21	—	8	13	—	—	1	448	448	—	154	290	3	1	15
Reformrealgymnasium Saarbrücken	1933	25	25	—	15	10	—	—	1	556	556	—	290	221	45	—	18
	1934	27	27	—	18	9	—	—	2	550	550	—	292	227	31	—	18
Reformrealgymnasium Merzig	1933	10	10	—	2	8	—	—	1	171	171	—	20	148	3	—	7
	1934	9	9	—	1	8	—	—	1	145	145	—	19	124	2	—	6
Auguste-Viktoria- Schule Saarbrücken	1933	38	11	17	22	5	—	1	9	600	—	600	495	56	46	3	20
	1934	37	12	25	27	10	—	—	11	573	—	573	480	57	32	4	21
Lyzeum II Saarbrücken	1933	7	2	5	3	3	1	—	7	172	—	172	138	31	3	—	6
	1934	9	3	6	4	4	1	—	3	182	—	182	145	32	—	—	6
Lyzeum Merzig	1933	7	2	5	1	6	—	—	4	110	—	110	8	100	2	—	6
	1934	8	3	5	1	7	—	—	4	112	—	112	8	101	—	—	6
Oberlyzeum Neunkirchen	1933	21	9	12	9	12	—	—	4	361	—	361	204	145	10	2	13
	1934	22	10	12	12	10	—	—	4	394	—	394	225	157	—	—	—
Oberlyzeum Saarlouis	1933	14	4	10	2	12	—	—	1	278	—	278	37	231	7	3	9
	1934	14	4	10	2	12	—	—	3	249	—	249	28	211	—	—	—
Lyzeum Dillingen . .	1933	8	4	4	2	6	—	—	7	169	—	169	22	138	9	—	6
	1934	8	4	4	2	6	—	—	7	161	—	161	20	136	5	—	6
Lyzeum Homburg . .	1933	8	4	4	4	4	—	—	5	184	—	184	110	73	1	—	6
	1934	8	4	4	3	5	—	—	5	177	—	177	97	80	—	—	6
Nichtstaatl. Anstalten zusammen:	1933	231	174	57	96	132	1	2	48	4641	2767	1874	1970	2500	160	11	163
	1934	247	181	66	107	138	2	—	51	4604	2756	1848	1974	2501	118	11	165
C. Private Anstalten																	
Ursulinenschule Saarbrücken	1933	35	7	28	—	35	—	—	—	902	—	902	3	892	7	—	29
	1934	43	8	35	—	43	—	—	3	888	—	888	3	880	5	—	27
Lyzeum d. armen Schul- schwester St. Ingbert	1933	13	1	12	—	13	—	—	3	177	—	177	31	145	1	—	7
	1934	11	1	10	—	11	—	—	—	173	—	173	33	138	2	—	7
Privatlyzeum Völklingen	1933	20	4	16	11	9	—	—	4	226	—	226	109	113	4	—	9
	1934	15	3	12	9	6	—	—	9	205	—	205	93	111	1	—	10
Gehobene Privatmäd- chenschule Mettlach	1933	3	1	2	1	2	—	—	—	23	—	33	—	—	—	—	4
	1934	2	—	2	—	2	—	—	1	28	—	28	1	27	—	—	4
Missionsschule St. Wendel	1933	25	25	—	—	25	—	—	4	276	276	—	—	276	—	—	9
	1934	17	17	—	—	17	—	—	9	304	304	—	—	304	—	—	9
Private Anstalten zusammen:	1933	96	38	58	12	84	—	—	11	1614	276	1338	143	1426	12	—	58
	1934	88	29	59	9	79	—	—	22	1598	304	1294	130	1460	8	—	57

4. Die gewerblichen Berufsschulen 1933 und 1934

Schulort	Gründungs- jahr	Klassenzahl		Schülerzahl		Schülerinnen- zahl		Zahl der hauptamtl. Lehrer		Zahl der nebenamtl. Lehrer	
		1. 7. 1933	1. 7. 1934	1. 7. 1933	1. 7. 1934	1. 7. 1933	1. 7. 1934	1. 7. 1933	1. 7. 1934	1. 7. 1933	1. 7. 1934
Saarbrücken	1905	121	129	2 124	2 323	400	400	—	42	17	18
Neunkirchen	1887	57	53	909	854	175	120	—	18	3	2
Völklingen	1904	34	30	565	471	95	108	—	11	1	1
Homburg	1906	26	22	360	427	76	89	—	9	—	—
St. Ingbert	1871	20	18	418	418	66	85	—	7	1	1
St. Wendel	1905	15	15	218	249	41	48	—	6	—	—
Saarlouis	1900	29	27	450	463	110	130	—	16	1	1
Sulzbach	1912	13	20	161	295	73	75	—	16	1	3
Dudweiler	1867	1		18							
Friedrichsthal	1913	5	3	84	45	23	19	—	1	1	—
Ottweiler	1872	2		21							
Merzig	1890	10	10	164	123	19	20	—	2	—	1
Lebach	1924	8	7	129	82	23	25	—	2	1	1
Dillingen	1924	14	10	203	155	40	36	—	6	—	—
Wemmetsweiler	1912	6	8	61	73	47	35	—	3	—	—
Summe		335	362	5 885	5 983	1 188	1 190	—	141	26	28

5. Die kaufmännischen Berufsschulen im Saargebiet 1933 und 1934

Schulort	Gründungs- jahr	Klassenzahl		Schülerzahl		Schülerinnen- zahl		Zahl der hauptamtl. Lehrer		Zahl der nebenamtl. Lehrer	
		1. 7. 1933	1. 7. 1934	1. 7. 1933	1. 7. 1934	1. 7. 1933	1. 7. 1934	1. 7. 1933	1. 7. 1934	1. 7. 1933	1. 7. 1934
Saarbrücken	1900	54	54	716	672	544	552	28	25	—	1
Neunkirchen	1914	17	18	184	212	157	207	8	7	—	—
Völklingen	1904	17	18	188	235	186	158	8	7	—	1
Merzig	1918	8	9	107	151	104	122	2	3	—	3
Homburg	1906	8	5	98	76	47	52	3	2	—	—
St. Ingbert	1918	6	7	77	113	75	89	2	2	—	—
St. Wendel	1924	8	8	111	118	70	83	4	5	—	2
Dillingen	1924	7	9	108	147	70	81	3	5	—	2
Ottweiler	1924	2	3	23	30	25	31	1	1	—	—
Sulzbach	1920	15	29*	271	476*	223	307	3	11	—	3
Quierschied **)	1921	—	—	—	—	—	—	—	—	—	—
Lebach	1924	3	3	24	48	29	20	1	1	—	1
Dudweiler **)	1927	3	—	—	—	84	—	1	—	—	—
Friedrichsthal **)	1927	3	—	—	—	98	—	1	—	—	—
Saarlouis	1927	17	19	224	212	130	121	4	11	—	1
Summe		168	182	2 131	2 490	1 842	1 823	72	80	—	15

*) Sulzbachtal **) Mit Nachbarschulen vereint

6. Die landwirtschaftlichen Schulen 1933 und 1934

Bezeichnung der Schule	Zahl der Schüler und Schülerinnen	Davon besuchen die Schule im		Von den Schüler (innen) sind alt				Die Schüler (innen) entstammen aus Betriebsgrößen					Es stammen nicht aus der Landwirtschaft	Zahl der Schüler und Schülerinnen 1932/33	
		1.	2.	unter 17	von 17—20	von 20—30	über 30	unter 5	von 5—10	von 10—20	von 20—50	über 50			
	Jahre												ha		
		1933/34	Halbjahr												
A.															
Landwirtschaftsschule															
St. Wendel	57	36	21	9	22	24	2	17	19	11	—	—	10	57	
Saarlouis	57	29	28	9	31	17	—	7	22	13	9	2	4	77	
Bieskastel	37	22	15	8	12	17	—	1	20	10	2	—	4	38	
Summe:	151	87	64	26	65	58	2	25	61	34	11	2	18	172	
B.															
Mädchenklassen an den Landwirtschaftsschulen															
St. Wendel	22	—	—	4	14	4	—	10	5	4	—	—	3	18	
Bieskastel	27	—	—	—	17	10	—	6	13	5	1	—	2	26	
Summe:	49	—	—	4	31	14	—	16	18	9	1	—	5	44	

7. Die Berufsschulen für ungelernte Berufe 1933 und 1934

Schulort	Klassenzahl am 1. Juni		Schülerzahl am 1. Juni	
	1933	1934	1933	1934
Saarbrücken	21	20	488	630
St. Ingbert	2	8	54	185
Neunkirchen	3	5	61	170
Sulzbach	3	3	101	108
Friedrichsthal . . .	4	4	110	122
Erbach	3	4	111	120
Dudweiler	4	4	110	120
Völklingen	4	6	80	128
St. Wendel	2	2	39	68
Homburg	2	2	42	82
Quierschied	4	3	87	110
Saarlouis	7	10	182	208
Dillingen	9	6	210	175
Ottweiler	2	1	39	20
Wemmetweiler	4	2	79	65
Merzig	—	1	—	22
Lebach	—	2	—	57
Zusammen	74	83	1783	2382

8. Die hauswirtschaftlichen Kurse im Saargebiet 1933 und 1934

Schulort	Klassenzahl am 1. Juni		Schülerinnenzahl am 1. Juni		Zahl der hauptamtl. Lehrerinnen am 1. Juni		Zahl der nebenamtl. Lehrerinnen am 1. Juni	
	1933	1934	1933	1934	1933	1934	1933	1934
Saarbrücken	35	43	810	1220	—	14	—	9
St. Ingbert	8	10	174	290	—	3	—	2
Büleskastel	7	10	182	304	—	3	—	1
Ensheim	3	4	80	91	—	1	—	—
Homburg	6	7	98	140	—	2	—	2
Rohrbach	4	4	118	134	—	1	—	—
Niederwürzbach . . .	3	3	81	89	—	1	—	—
Kirkel	2	2	45	53	—	1	—	—
Limbach	2	3	66	65	—	1	—	1
Mittelbexbach	5	5	132	164	—	2	—	1
Oberbexbach	3	3	81	78	—	1	—	1
Frankenholz	2	3	69	79	—	1	—	—
Erbach	5	7	140	165	—	2	—	2
Dudweiler	4	5	96	164	—	1	—	1
Sulzbach	5	8	143	214	—	3	—	1
Friedrichsthal	4	4	118	108	—	1	—	1
Neunkirchen	17	19	322	415	—	6	—	2
Ottweiler	5	5	101	102	—	2	—	—
Wiebelskirchen	—	—	—	—	—	—	—	—
St. Wendel	4	4	89	101	—	1	—	—
Niederlinxweiler . . .	4	4	85	146	—	1	—	—
Oberthal	5	6	124	143	—	2	—	—
Lebach	3	4	92	98	—	1	—	1
Völklingen	7	7	135	136	—	2	—	—
Wadgassen	3	4	73	95	—	2	—	—
Hostenbach	3	3	54	76	—	1	—	—
Altenkessel	3	3	68	60	—	1	—	—
Köln	—	—	—	—	—	—	—	—
Riegelsberg	4	3	94	76	—	1	—	—
Saarlouis	12	13	253	307	—	4	—	3
Fraulautern	5	5	108	149	—	2	—	—
Dillingen	8	9	187	202	—	3	—	—
Rehlingen	6	6	111	131	—	2	—	—
Diefflen	3	3	76	74	—	1	—	—
Wemmetweiler	4	6	80	122	—	2	—	—
Differten	2	—	50	—	—	—	—	—
Quierschied	7	8	156	218	—	4	—	—
Clarenthal	3	4	—	116	—	1	—	—
Ludweiler	4	3	—	80	—	1	—	—
Großrosseln	—	2	—	52	—	1	—	—
Zusammen	210	292	4743	6227	—	79	—	29

XIV. Rechtspflege

1. Verteilung der ordentlichen Gerichte 1928—1934

Zahl der Gerichte eingesessenen nach dem Ergebnis der Volkszählung vom 19. 7. 1927	Stand vom 1. Januar	Zahl der		Durchschnittl. Einwohnerzahl eines Amtsgerichts	Zahl der Richter	Es kommt durchschnittl. 1 Richter auf Einwohner	Oberster Gerichtshof	Zahl der Richter am Obersten Gerichtshof	Zahl der Rechts- anwälte	Es kommt durchschnittl. 1 Rechtsanwalt auf Einwohner
		Amts- gerichte	Land- gerichte							
770 030	1928	13	1	59 233	86	8 954	1	11	72	10 695
	1929	13	1	59 233	86	8 954	1	11	73	10 548
	1930	13	1	59 233	89	8 652	1	11	81	9 506
	1931	13	1	59 233	91	8 462	1	11	89	8 652
	1932	13	1	59 233	90	8 556	1	13	97	7 938
	1933	13	1	59 233	90	8 556	1	11	106	7 264
	1934	13	1	59 233	92	8 370	1	13	111	6 937

2. Beschäftigung der ordentlichen Gerichte 1928—1933

a) Zivilsachen in erster Instanz

Jahr	Zahl der in erster Instanz anhängig gewordenen								
	Mahnsachen (bei den Amtsgerichten)	ordentliche Prozesse		Urkunden- und Wechselprozesse		Summe der ordent- lichen, Urkunden- und Wechsel- prozesse	Arreste und einst- weiligen Verfügungen		Prozesse in Ehe- und Entmündi- gungs- sachen +) (bei dem Land- gericht)
		bei					bei		
		den Amts- gerichten	dem Land- gericht	den Amts- gerichten	dem Land- gericht		den Amts- gerichten	dem Land- gericht	
1928	61 062	21 679	2 834	4 982	1 271	30 766	1 017	554	476
1929	67 556	25 505	3 309	5 216	1 337	35 367	978	601	496
1930	73 311	26 178	3 774	4 121	899	34 972	919	705	527
1931	81 277	27 047	3 496	4 127	926	35 596	976	655	548
1932	67 889	24 250	3 279	3 588	727	31 844	893	643	533
1933	55 696	20 715	2 390	2 101	413	25 619	858	621	629

*) sowie Prozesse wegen Feststellung des Rechtsverhältnisses zwischen Eltern und Kindern.

b) Strafsachen in erster Instanz

(abhängig gewordene Anklagesachen)

Jahr	Anträge auf E laß eines amtsrichter- lichen Strafbefehls (bei den Schöffen- [Amts-] Gerichten)	Privat- klage- sachen	Zahl der in erster Instanz anhängig gewordenen					
			Anklagesachen wegen					
			Übers- tretungen	Vergehen		Verbrechen		bei den Straf- kammern u. dem Schwur- gericht zusammen
				bei den Schöffen- (Amts-) gerichten	bei den Straf- kammern	bei den Straf- kammern	bei dem Schwur- gericht	
1928	15 913	1 549	1 586	3 514	412	669	37	706
1929	17 347	1 328	1 677	3 171	369	658	47	705
1930	17 030	1 302	2 173	3 334	337	654	46	700
1931	18 127	1 228	2 213	3 158	413	656	54	710
1932	23 122	1 208	2 296	3 542	408	664	53	717
1933	26 923	1 215	2 371	3 986	1 100	589	42	631

Beschäftigung der ordentlichen Gerichte

c) Strafsachen in erster Instanz (Urteile)

Jahr	Urteile			
	der Amtsrichter	der Schöffengerichte	der Strafkammern	des Schwurgerichts
1927	502	5 931	1 048	48
1928	419	5 766	1 012	43
1929	499	5 345	1 041	40
1930	677	5 493	1 020	63
1931	804	5 632	1 100	48
1932	693	6 369	1 010	65
1933	1025	7 080	980	45

d) Zivil- und Strafsachen in den Rechtsmittelinstanzen

Jahr	Zivilsachen			Strafsachen			
	Berufungsinstanz			Berufungsinstanz		Revisionsinstanz	
	Anhängig gewordene Berufungen bei dem			Urteile		Urteile des Obersten Gerichtshofes auf Revision gegen Urteile	
	Landgericht	Obersten Gerichtshof		der Strafkammern	des Obersten Gerichtshofes	der Berufungsinstanz	des Schwurgerichts
	ordentlichen ¹⁾ Urkunden- und Wechselprozessen	Ehe- und Entmündigungsprozessen ²⁾					
1927	671	562	68	554	151	42	4
1928	824	603	67	581	160	52	2
1929	855	488	73	575	157	31	3
1930	924	585	89	472	149	32	4
1931	955	718	81	643	183	24	—
1932	923	770	87	709	242	35	8
1933	758	706	89	714	260	49	1

¹⁾ Die Berufungen in den Verfahren betr. Arreste und einstweilige Verfügungen sind den Berufungen in den ordentlichen Prozessen hinzugezählt.

²⁾ Sowie Prozesse wegen Feststellung des Rechtsverhältnisses zwischen Eltern und Kindern.

3. Uebersicht über die Geschäfte der Mieteinigungsämter bei den Amtsgerichten 1933

Amtsgerichten 1933

	waren anhängig			durch Vorbeleid	davon sind beendet					bleibt unbeendet		
	über-jährige	dies-jährige	zu-sammen		in der ersten Instanz				zu-sammen	über-jährige	dies-jährige	zu-sammen
					durch Vergleich	durch Beschluß	auf andere Weise	in der Berufungsinstanz				
1933												
Lebach	—	—	—	—	—	—	—	—	—	—	—	—
Merzig	—	—	—	—	—	—	—	—	—	—	—	—
Neunkirchen	—	113	113	—	59	31	16	7	113	—	—	—
Ottweiler	—	—	—	—	—	—	—	—	—	—	—	—
Saarbrücken	691	1374	2065	96	95	596	967	53	1807	5	253	258
Saarlouis	—	—	—	—	—	—	—	—	—	—	—	—
Sulzbach	18	8	26	—	—	9	17	—	26	—	—	—
Tholey	—	—	—	—	—	—	—	—	—	—	—	—
Völklingen	3	26	29	—	14	2	3	1	20	—	9	9
St. Wendel	5	5	10	—	—	1	8	1	10	—	—	—
Blieskastel	—	—	—	—	—	—	—	—	—	—	—	—
Homburg	1	12	13	—	13				13	—	—	—
St. Ingbert	3	50	53	—	55				53	—	—	—
Zus 1933	721	1588	2309	96	168	639	1011	62	2042	9	262	267
1932	581	2583	3164	313	297	802	940	96	2430	127	597	724

4. Übersicht über die Tätigkeit des Berufungs- und Revisionsgerichtes für Mietstreitigkeiten 1932 und 1933

	1932	1933
I. Revisionssachen:		
Erledigt:		
durch Urteil	22	12
durch Beschluß ohne mündliche Verhandlung	6	3
durch Beschluß gemäß § 554a, 564a, 565 Z. P. O.	6	—
durch Vergleich	8	6
durch Zurücknahme	42	49
durch Zurückweisung an die Vorinstanz	—	—
in Bearbeitung	—	—
Gesamtzahl:	84	70
II. Beschwerden:		
Erledigt:		
durch Beschluß (Endentscheidung)	16	13
durch Beschluß wegen Versäumung der Beschwerdefrist	9	5
durch Beschluß gemäß § 554a, 564a, 565 Z. P. O.	—	—
durch Zurücknahme	1	2
durch Aufhebung der Verfügung u. auf andere Art und Weise	—	—
in Bearbeitung	—	—
Gesamtzahl:	26	20
III. Bescheide besond. Art	79	146

5. Übersicht über die Tätigkeit des Landesschiedsgerichtes 1932 und 1933

	1932	1933
Zahl der Sitzungen	2	1
Zahl der eingegangenen Sachen	14	6
Davon betrafen:		
Besoldungsordnungen von Gemeinde- und Bürgermeisterei- sowie Kreis-, Bezirks- u. Kommunalverwaltungen	2	3
Klagen von Beamten	12	3
Es wurden erledigt:		
durch Entscheidung	5	3
durch Beschluß	—	1
durch Zurücknahme der Beanstandung der Besoldungsordnung oder Zurückziehung der Klage	1	—
durch Abgabe an eine andere Behörde	—	—
noch in Bearbeitung	8	2

Uebersicht über die bei den Kreisausschüssen, dem Stadtausschusse und den Beigeordnetenkollegien im Jahre 1933 vorgekommenen Geschäfte der allgemeinen Landesverwaltung

b) Beschäftigten

[illegible]

7. Uebersicht über die beim Verwaltungsausschuß des Saargebietes vorgekommenen Geschäfte 1932 und 1933

	1932	1933
Zahl der Sitzungen	21	22
Zahl der Termine mit mündlicher Verhandlung	277	283
Zahl der aus dem Vorjahre übernommenen und neu eingegangenen Streitsachen	381 ¹⁾	397 ²⁾
in 1. Instanz zu erledigen gewesen	263	292
in 2. Instanz zu erledigen gewesen	118	105
Es wurden erledigt :		
durch Endurteil	100	114
durch Vorbescheid (§ 64 L. V. G.)	20	12
durch Bescheid (§ 67 L. V. G.)	1	2
auf andere Weise (Anerkenntnis, Vergleich, Zurücknahme usw.)	184	203
unerledigt geblieben	76	66
Zahl der aus dem Vorjahre übernommenen und neu eingegangenen Beschlusssachen	993 ³⁾	1247 ⁴⁾
in 1. Instanz zu erledigen gewesen	952	1144
in 2. Instanz zu erledigen gewesen	41	103
Es wurden erledigt :		
durch Beschluß	478	596
durch Vorbescheid (§ 117 L. V. G.)	17	32
auf andere Weise (Zurücknahme, Abgabe an andere Behörden)	168	235
unerledigt geblieben	330	384

1) Davon sind 60 aus dem Vorjahre übernommen
2) " " 76 " " " "

3) Davon sind 361 aus dem Vorjahre übernommen
4) " " 330 " " " "

8. Uebersicht über die beim Oberverwaltungsgericht des Saargebietes vorgekommenen Geschäfte 1932 und 1933

	1932	1933
Zahl der Sitzungen	21	19
Zahl der Termine zur mündlichen Verhandlung	48	25
Zahl der eingegangenen Streitsachen	126	126
in 1. Instanz	7	3
in der Beschwerdeinstanz	108	99
in der Berufungsinstanz	7	13
in der Revisionsinstanz	4	11
unerledigte Sachen aus dem Vorjahre	58	65
Davon sind erledigt	119	129
durch Urteil	10	16
durch Anerkenntnis, Vergleich oder Zurücknahme	19	27
im Beschlußverfahren	90	86
Verbleiben unerledigt	65	62

XV. Polizeiwesen

Übersicht über die Tätigkeit der staatlichen Polizei 1927—1934

1. Verkehrs- und Ordnungspolizei

	1927	1928	1929	1930	1931	1932	1933	1934
Zulassungen von:								
a) Personenwagen	940	1085	1126	1117	1036	863	869	1039
b) Last- und Lieferwagen . . .	397	460	360	376	311	261	175	235
c) Motor- und Kleinkrafträder .	199	245	320	287	240	222	176	210
d) Probenummern	—*)	—	34	15	33	12	9	21
Straßensperrungen	246	363	590	147	21	50	47	24
Anträge auf Erteilung von Führerscheinen	572	824	752	672	556	457	396	446
Entzogene Führerscheine	28	20	25	31	52	72	52	48
Gemeldete Verkehrsunfälle . . .	428	620	654	836	793	—	616	573
Straßenbenennungen	48	59	86	76	57	21	20	0
Umhertragen von Plakaten zu Reklamezwecken	85	32	32	42	28	90	75	92
Gemeldete Brände	131	247	270	229	133	170	192	140
Anzeigen wegen Nichtanmeldens einer Funkempfangsstelle . . .	—	—	—	—	—	70	131	152
Anträge auf Erteilung der Genehmigung von:								
a) Lotterien	4	6	—	—	—	17	22	1
b) Kollekten	26	16	20	76	14	67	80	39
c) Wassersportl. Veranstaltungen	—	—	—	—	—	6	3	4
d) Heimatscheinen	141	151	78	144	87	98	99	66
e) Staatsangehörigkeitsausweisen	236	196	251	349	337	200	205	178
f) Eigenschaft als Saareinwohner	401	517	168	463	579	2308	681	837
g) Sprengerlaubnisse	—	—	—	—	—	22	19	23
Unterbringung wegen Obdachlosigkeit	466	539	809	764	558	541	549	681
Feststellungen bezgl. der Staatsangehörigkeit	353	280	266	124	117	185	187	163
Anträge auf Einbürgerung . . .	—	—	379	465	463	90	85	121
Anträge auf Entlassung aus dem Staatsverband	—	—	2	2	—	9	12	5
Ausgestellte Radfahrkarten . . .	5430	1806	226	210	177	485	341	284
Taxameterführer	—	—	—	—	—	50	16	31
Oeffentl. Fuhrwerkstaxe	—	—	—	—	—	1	5	4

*) (—) bedeutet in allen Tabellen dieses Abschnittes, daß Angaben nicht vorlagen.

Verkehrs- und Ordnungspolizei

	1927	1928	1929	1930	1931	1932	1933	1934
Einzeltransporte	227	493	435	322	213	195	197	224
Sammeltransporte	275	494	545	679	429	364	261	275
Aufenthaltsgenehmigungen für:								
Deutsche	} 2618	} 2994	} 2499	} 2593	} 2487	12627	12453	9556
Ausländer						170	234	352
Anträge auf Ablehnung von Aufenthaltsgenehmigungen für:								
Deutsche	} —	} —	} —	} —	} 760	981	195	163
Ausländer						157	71	62
Abschiebung von:								
Deutschen	} 249	} 270	} 428	} 336	} 630	582	599	332
Ausländern						222	195	166
Ausgestellte Pässe:								
a) Neue	—	—	—	—	—	1057	6644	15738
b) Reiseausweise für Frankreich auf rote Pers.-Ausweise	9737	9580	8524	6648	6291	3227	2330	—
c) Sauf conduit	—	—	—	—	—	148	137	61
d) Rote Personalausweise	7675	4204	3601	3945	3673	3639	5483	14038
e) Grenzkarten	—	—	—	—	—	258	221	234
Erteilte:								
a) Waffenscheine	85	188	145	207	124	443	143	98
b) Jagdscheine	314	543	341	383	354	328	337	362
c) Fischereischeine	647	272	588	800	733	683	714	773
d) Führungszeugnisse	1861	1776	2162	1998	1758	1658	4747	5533
Fundanzeigen	552	1288	850	872	843	844	817	870
Verlustanzeigen	756	919	828	910	838	879	821	837
Gemeldete unnatürliche Todesfälle:								
a) Erschießen	7	2	5	2	4	10	6	6
b) Erhängen	1	1	1	1	4	5	6	5
c) Ertrinken	10	6	3	4	11	14	13	9
d) Vergiften	5	2	—	2	5	7	7	9
e) Unglücksfälle	} —	} —	} —	} —	} —	} —	} —	} 9
f) Andere Todesfälle								
	—	4	21	8	25	9	7	8

2. Gerichtliche Polizei

	1927	1928	1929	1930	1931	1932	1933	1934
Erlassene Strafverfügungen gegen:								
a) Kraftfahrzeugführer	—	—	7 986	5 907	2 268	2 344	1 862	2 501
b) Fuhrwerksführer	—	—	442	161	104	58	21	31
c) Radfahrer	—	—	1 272	729	605	523	319	407
d) wegen:								
groben Unfugs	1 463	1 474	1 237	1 429	1 066	946	709	683
e) Zuwiderhandlung gegen die Meldevorschrift	423	225	234	171	135	146	112	44
f) Sonstige Uebertretungen	1 557	1 638	1 537	2 543	1 542	1 298	588	1 152
Versäumnis der								
a) Volksschule	517	381	448	298	296	280	318	259
b) Gewerblichen Berufsschule . .	118	159	289	93	99	116	444	157
c) Kaufmännischen Berufsschule .	145	145	75	106	92	75	55	93
Schulzuführungen	111	75	119	128	114	51	204	145
Erledigte Strafverfahren durch:								
a) Zurücknahme	187	116	332	213	172	202	200	77
b) Zahlung der festgesetzten Geld- strafe	4 282	5 123	6 939	6 799	6 658	3 178	2 408	2 284
c) Verbüßung der Haftstrafe . . .	15	60	60	95	124	206	373	159
Verwarnungen	—	—	147	201	222	485	408	378
Verjährte Strafsachen	—	—	—	—	30	82	142	44
Anträge auf gerichtliche Entscheidung	1 221	1 212	79	126	111	92	63	49
Haftbefehle zur Verbüßung der Haft- strafe	901	597	1 363	1 505	1 443	1 634	1 347	1 050
Gnadengesuche	—	—	—	—	—	35	30	14
Anträge auf Ermäßigung der Geld- strafe	1	17	22	29	65	40	30	40
An Amtsanwalt zur Bestrafung an- gegeben	—	—	—	—	999	979	1 279	943
Ersuchen anderer Behörden zwecks:								
a) Vernehmung von Kraftfahrzeug- führern	2 829	2 690	3 760	2 971	2 499	1 718	1 767	1 964
b) Haftvollstreckung	393	329	381	513	737	555	556	444
c) Beitreibung von Geldstrafen .	83	141	69	69	225	180	248	448
d) Zustellungen von Strafverfü- gungen	85	66	118	114	234	66	232	6
Erhebungen in andern Strafsachen .	819	2 637	448	687	438	1 969	1 035	1 031
Ersuchen an auswärtige Behörden zwecks Strafvollstreckung . . .	56	156	209	322	268	347	8	336

3. Gewerbepolizei

	1927	1928	1929	1930	1931	1932	1933	1934
Wandergewerbescheine	559	492	163	560	182	321	379	392
Gewerbe-Legitimationskarten	1 068	1 190	1 000	879	827	705	781	596
Maß- und Gewichtswesen:								
a) Zahl der Revisionen	723	1 030	758	622	669	720	1 058	1 011
b) Beanstandungen	—	—	—	—	382	254	275	158
Beschlagnahmen von Gewichten etc.	2	8	2	13	1	6	3	0
Märkte:								
a) Kontrollen	—	—	—	—	—	890	811	650
b) Beanstandungen	—	—	—	—	—	—	—	202
Straßenhandel:								
a) Kontrollen	666	1 103	1 212	1 256	1 507	1 623	1 952	1 952
b) Beanstandungen	75	120	181	171	129	106	156	156
Versteigerungen:								
a) Kontrollen	—	—	—	—	—	194	157	181
b) Beanstandungen	—	—	—	—	—	—	—	7
Immobilienmakler, Darlehnsvermittlung usw.::								
a) Kontrollen	—	—	336	984	839	915	549	533
b) Beanstandungen	—	—	97	151	53	115	75	59
Bierdruckvorrichtungen:								
a) Kontrollen	488	667	138	521	1 850	988	1 726	1 128
b) Beanstandungen	39	80	121	91	226	245	263	473
Rechtskonsulenten	1	11	9	16	3	11	20	3
Immobilienmakler	1	0	1	5	1	22	15	4
Stellenvermittler	—	—	—	—	—	—	—	—
Heiratsvermittler	2	2	19	4	0	1	0	0
Beantragte Genehmigung zum Betrieb einer Gast- oder Schankwirtschaft	133	187	171	146	140	202	218	133
Erlaubnisse zur Veranstaltung öffentlicher Tanzlustbarkeiten	209	213	159	435	406	579	875	876
Sonstige Lustbarkeiten	—	—	—	—	—	—	—	336
Speisenbetriebe	—	—	—	—	—	—	—	52
Ausschank für einzelne Tage (§ 42a R.G.O.)	29	30	19	6	22	29	39	30
Eingeleitete Strafverfahren wegen Verkauf nach Ladenschluß	367	327	450	553	1 156	1 178	1 255	191
Polizeistundenverlängerung auf Tage	75	186	165	51	68	234	245	156

Gewerbepolizei

	1927	1928	1929	1930	1931	1932	1933	1934
Nahrungsmittelgeschäfte:								
a) Kontrollen	2139	2277	7478	7317	7126	7219	7247	7382
b) Beanstandungen	593	955	1405	1235	1412	1418	1461	1375
Milchgeschäfte und Molkereien:								
a) Kontrollen	727	1310	951	882	842	1986	891	892
b) Beanstandungen	94	115	109	128	283	301	297	296
Gewerbl. und Handelsbetriebe:								
a) Kontrollen	—	—	2590	4241	4288	4463	4796	4142
b) Beanstandungen	—	—	531	1143	1123	1069	1258	1124
Gast- und Schankwirtschaften:								
a) Kontrollen	417	639	711	642	1275	1431	1562	1498
b) Beanstandungen	149	147	231	684	380	515	416	383
Kleinhandel mit Branntwein:								
a) Kontrollen	923	493	934	706	719	591	45	453
b) Beanstandungen	—	—	—	—	—	22	9	13
Genehmigte								
a) Ausverkäufe	85	51	84	55	77	83	25	36
b) Versteigerungen	147	145	323	34	21	14	3	1
Festgenommene Personen in Gewerbesachen	—	—	—	—	—	40	76	82
Betrugs- und Untreue-Delikte in Gewerbesachen	—	—	—	—	—	80	64	57
Anzeigen wegen Wirtschaftsübertretung	—	—	—	—	—	—	—	12
Preißchießen	—	—	—	—	—	18	24	27
Betriebs-Unfall-Anzeigen	2698	3182	2877	2886	3000	2669	3534	1727
Geistes-Kranke (Unterbringung)	41	52	47	56	67	40	31	30
Gemeldete Viehseuchen	73	21	7	33	18	16	9	19
Zeitungs-Verkaufs-Erlaubnisscheine	—	—	—	—	—	—	—	57
Auffindungen hilfsbedürftiger Personen	—	—	—	—	—	—	—	52
Ansteckende Krankheiten — Fälle	453	466	371	226	216	524	921	1208
Feuerbestattungen	8	8	21	29	64	59	64	63

4. Einwohnermeldepolizei

	1927	1928	1929	1930	1931	1932	1933	1934
Leichenpässe	167	172	210	228	281	179	227	212
Geburten einschl. Totgeburten	2263	2181	2169	2065	1891	1790	1704	1827
Eheschließungen	1136	1345	1220	1214	1294	1113	1232	1405
Todesfälle einschl. Ortsfremde	1325	1286	1439	1289	1355	1401	1422	1352
Ehescheidungen	92	103	106	93	132	124	92	116
Namensveränderungen	178	132	101	104	127	105	88	85
Erteilte Auskünfte an:								
a) Dienststellen der eigenen Behörde — Abteilungssachen	11285	28006	32585	33138	37337	42158	32448	31529
b) Andere Behörden	10711	11777	14225	33373	51075	37874	34900	41030
c) Privatpersonen	5131	6311	8049	9232	10929	9200	10827	9023

5. Kriminalpolizei

	1927	1928	1929	1930	1931	1932	1933	1934
Ausgeführte								
a) Streifen	2 859	2 995	2 694	2 829	1 912	1 872	1 687	2 343
b) Beschlagnahmen	1 165	1 058	939	966	870	1 158	781	613
c) Durchsuchungen	1 710	1 533	1 422	1 610	1 382	1 929	1 420	1 774
Festgenommene Personen:								
a) männlich	1 041	983	880	908	729	959	762	732
b) weiblich	158	140	103	121	82	93	68	72
Vermißte:								
a) gemeldet	158	176	174	147	127	137	134	125
b) ermittelt	—	—	—	—	—	—	—	105
Unbekannte Leichen:								
a) gemeldet	28	10	19	22	13	9	3	4
b) ermittelt	—	—	—	—	—	—	—	4
Tötungsdelikte:								
a) Zahl der Delikte	5	13	11	—	13	16	1	4
b) Täter ermittelt	5	10	7	—	11	13	1	1
Raub und Erpressung:								
a) Zahl der Delikte	37	29	83	51	15	23	20	3
b) Täter ermittelt	22	15	9	30	13	13	11	3
Diebstahl:								
a) Zahl der Delikte	2 982	2 693	2 234	2 483	2 504	2 996	2 885	3 466
b) Täter ermittelt	1 685	1 480	1 165	1 394	1 254	1 510	1 418	1 495
Falsche Anschuldigung	24	22	9	18	19	22	31	30
Straßenraub	—	—	—	—	32	42	36	15
Steckbriefe:								
a) Eingegangene	14 474	29 502	35 527	28 855	24 001	20 350	17 428	17 795
b) Erledigte	15 561	24 328	32 550	59 647	23 257	20 353	18 709	19 350
Auf Grund eines Steckbriefs festgenommene Personen	36	46	63	36	38	23	21	32

Kriminalpolizei

	1927	1928	1929	1930	1931	1932	1933	1934
Gewaltsame unzuchtige Handlungen und Notzucht:								
a) an Erwachsenen:								
Zahl der Delikte	1	14	5	7	11	11	10	24
Täter ermittelt	1	14	5	7	8	10	8	19
b) an Kindern:								
Zahl der Delikte	1	17	18	20	13	12	28	48
Täter ermittelt	1	8	18	17	11	9	24	48
Verbrechen und Vergehen gegen die Sittlichkeit	47	—	56	71	42	47	32	77
Brandstiftung:								
a) Zahl der Delikte	32	44	44	95	82	42	—	30
b) Täter ermittelt	8	15	22	30	31	20	15	20
Eingeleitete Strafverfahren wegen:								
a) Widerstand gegen die Staatsgewalt	56	34	19	45	18	16	18	20
b) Meineid	46	33	45	60	111	82	174	64
c) Beleidigung	133	72	78	78	46	34	93	98
d) Körperverletzung	291	209	172	245	191	212	235	156
e) Unterschlagung	1 040	965	690	872	1 054	1 148	925	1 464
f) Begünstigung und Hehlerei	474	434	317	220	134	142	242	107
g) Betrug und Untreue	1 142	1 130	1 057	1 281	1 275	1 638	1 628	1 780
h) Urkundenfälschung	152	142	38	60	103	96	157	191
i) Sachbeschädigung	185	177	105	144	136	167	186	177
Eingeschriebene Dirnen	1 032	850	886	912	—	747	847	56
Eingeliefert wurden wegen:								
a) Sittenpolizei-Uebertretung	405	129	133	88	178	142	130	113
b) Gewerbsunzucht	265	280	273	206	261	219	189	163
Zur Anzeige wurden gebracht wegen:								
a) Sittenpol. Uebertretung	223	197	148	134	351	318	347	554
b) Kuppelei	6	32	27	31	30	22	29	23
c) Gewerbsunzucht	42	118	42	21	295	31	11	182
d) Abtreibung	32	31	50	39	37	29	23	32
e) Zuhälterei	—	—	—	—	56	35	18	14
Kontrollierte Fremdenkarten	95 059	100 051	93 038	94 439	84 311	65 858	66 301	61 574
Wegen Uebertretung der Meldevorschrift beanzeigte Gastwirte	60	28	8	3	6	5	4	—

6. Verkehrsunfallstatistik 1930—1934

	1930	1931	1932	1933	1934		1930	1931	1932	1933	1934
a) Zusammenstoß von:						b) Personen wurden angefahren von:					
Kraftwagen mit:						Kraftwagen					
Kraftwagen	252	217	171	163	155	M ¹⁾	43	44	48	36	37
Straßenbahn	65	63	54	33	35	F ²⁾	25	37	28	13	13
Fuhrwerk	27	36	21	17	12	K ³⁾	44	39	38	36	42
Handwagen	15	12	11	7	7	Motorrad					
Motorrad	47	36	39	28	37	M	7	6	5	6	7
Radfahrer	99	73	92	74	119	F	1	2	5	3	5
						K	8	0	6	3	9
Motorrad mit:						Radfahrer					
Motorrad	4	1	0	3	2	M	2	3	11	1	6
Straßenbahn	3	2	4	2	2	F	1	1	11	7	7
Fuhrwerk	2	3	2	0	0	K	7	3	4	6	12
Handwagen	2	0	0	0	1	Straßenbahn					
Radfahrer	15	11	6	11	9	M	1	1	3	3	0
						F	1	0	1	2	1
Straßenbahn mit:						K	3	2	0	1	2
Fuhrwerk	2	5	4	2	1	Fuhrwerk					
Handwagen	0	0	1	3	0	M	0	1	2	2	0
Radfahrer	3	4	2	3	4	F	0	1	0	0	0
						K	0	1	0	0	1
Radfahrer mit:						c) Gesamtzahl der Unfälle	705	621	595	500	573
Radfahrer	1	1	2	7	7	Gesamtzahl d. Unfälle bei denen Personen verletzt wurden:	275	277	286	213	286
Fuhrwerk	0	0	1	1	3	davon waren sofort tot:	4	1	0	2	0
Handwagen	0	0	1	0	0	infolge d. Verletzung gestorben	2	14	10	5	4
Kraftwagen gegen Haus, Baum u. s. w.	23	13	20	25	30	Unfälle infolge der Schuld des Führers	72	77	84	58	76
Sonstige Unfälle wie Sturz u. s. w.	2	3	2	2	7	die verletzt. Personen	56	38	48	40	47
						Fälle, in denen die Schuldfrage nicht einwandfrei geklärt ist	15	26	30	20	19
Zusammen:	562	480	433	381	431	¹⁾ M = Mann ²⁾ F = Frau ³⁾ K = Kind					

XVI. Verschiedenes

1. Zahl der Aerzte im Saargebiet in den Jahren 1932 und 1933

Kreis	Praktische Aerzte		Spezial-Aerzte		Leitende Krankenhaus-Aerzte		Assistenz-Aerzte		Kreis-Bezirks-Aerzte	
	1932	1933	1932	1933	1932	1933	1932	1933	1932	1933
Saarbrücken-Stadt	56	57	57	57	6	8	33	34	1	1
Saarbrücken-Land	46	44	8	9	11	13	20	24	1	1
Saarlouis	36	37	9	10	3	3	4	4	0	1
Ottweiler	33	29	12	9	5	6	7	7	1	1
Merzig	9	7	2	4	0	0	1	1	1	1
St. Wendel	6	7	1	0	1	1	1	1	1	1
Homburg	8	9	0	0	5	5	9	9	1	1
St. Ingbert	16	16	4	4	1	1	0	0	1	1
Saargebiet	210	206	93	93	32	37	75	80	7	8

Kreis	Beamtete Aerzte				Hauptamtliche Kommunal- Aerzte		Gesamtzahl der Aerzte	
	Versorgungs- Aerzte		Aerzte der staatl. Anstalten					
	1932	1933	1932	1933	1932	1933	1932	1933
Saarbrücken-Stadt	2	2	1	1	2	2	158	162
Saarbrücken-Land .	0	0	0	0	3	3	89	94
Saarlouis	0	0	0	0	2	1	54	56
Ottweiler	0	0	0	0	1	1	59	53
Merzig	0	0	5	6	0	0	18	19
St. Wendel	0	0	0	0	0	0	10	10
Homburg	0	0	2	2	0	0	25	26
St. Ingbert	0	0	0	0	0	0	22	22
Saargebiet	2	2	8	9	8	7	435	442

2. Zahl der Apotheken im Saargebiet in den Jahren 1932 und 1933

Kreis	Zahl der Vollapotheken								Zweig- apotheken	
	a) privilegierte		b) konzessionierte verkäufliche		c) konzessionierte unverkäufliche		d) Krankenhaus- apotheken			
	1932	1933	1932	1933	1932	1933	1932	1933	1932	1933
Saarbrücken-Stadt	1	1	4	4	12	12	—	—	—	—
Saarbrücken-Land .	—	—	6	6	14	14	—	—	—	—
Saarlouis	—	—	4	4	9	10	—	—	1	1
Merzig	1	1	5	5	9	9	—	—	1	—
Ottweiler	—	—	2	2	2	2	—	—	—	—
St. Wendel	—	—	1	1	1	1	—	—	—	—
Homburg	—	—	—	—	3	3	1	1	—	—
St. Ingbert	—	—	—	—	6	6	—	—	—	—
	2	2	22	22	56	57	1	1	2	1

3. Brandstatistik 1933

a) Die Brände nach Vierteljahren, monatlicher Höchstzahl, Tageszeiten und Umfang

Kreis	nach Vierteljahren					Zusammen	Größte monatl. Zahl der Brände in den Kreisen		Entstehungszeit		Umfang			
	I. Januar — März	II. April — Juni	III. Juli — Sept.	IV. Oktober — Dez.	im Monat		Fälle	bei Tag	bei Nacht	Groß- feuer	Mittel- feuer	Klein- feuer	Schorn- stein- brände	
Saarbrücken-Land .	3	10	11	13	Dezember	10	27	10	3	5	29	—		
Ottweiler	10	22	32	32	Dezember	16	65	31	1	3	92	—		
Saarlouis	41	21	38	52	Dezember	27	102	50	14	30	108	—		
Saarbrücken-Stadt	19	11	10	14	Januar	9	28	26	—	1	53	—		
St. Ingbert	1	8	6	1	Mai	4	12	4	1	6	9	—		
Homburg	1	1	5	5	Dezember	3	7	5	—	—	12	—		
Merzig	13	5	8	4	März	7	16	14	1	6	23	—		
St. Wendel	6	5	2	5	Dezember	4	14	4	—	3	15	—		
Saargebiet	94	83	112	126	Dezember	69	271	144	20	54	341	—		

b) Die Brände nach der Entstehungsursache

Kreis	Blitzschlag	Explosion	Selbst- entzündung	Elektrische Anlagen	Fehlerhafte Bauanlagen	Fahrlässigkeit infolge					Brandstiftung durch		Uebertragung durch			Unbekannte Ursachen	Zusammen
						Spielen mit Streichholz durch	Trocknen am Ofen, Herdfeuer	Offenes Licht	Petroleum- Lampen	Andere Lampen u. offen Feuer	Besitzer	Fremde	Nach- bar- gebäude	Loko- motiv- funken			
															Erwach- sene		
Saarbrücken-Land .	1	3	1	—	5	—	—	3	—	1	9	—	1	1	—	12	37
Ottweiler	2	—	—	3	4	6	1	4	—	—	5	—	—	2	—	69	96
Saarlouis	—	2	1	7	12	3	1	24	1	—	8	1	5	4	1	81	152
Saarbrücken-Stadt	—	4	4	6	8	5	—	8	4	—	4	—	—	—	—	11	54
St. Ingbert	2	—	—	—	1	—	—	—	—	—	—	—	6	—	—	7	16
Homburg	1	—	3	1	4	1	—	—	—	—	—	—	—	—	—	2	12
Merzig	—	—	2	3	5	4	—	2	—	—	—	—	1	3	2	8	30
St. Wendel	—	—	1	—	3	1	—	1	—	—	—	—	—	3	—	3	18
Saargebiet	6	9	12	20	42	20	2	42	6	2	26	1	13	13	3	198	415

Bemerkung: In diesen Tabellen sind alle zur Kenntnis der Behörden gelangten Brände enthalten.

4. Meteorologische Beobachtungen der Wetterwarte Saarbrücken 1933 und 1934

a) 1933

Monat	Luftdruck mm				Temperatur ° C				Extrem- Tempe- raturen ° C		Rel. Feuchtigkeit v. H.				Sonnen- scheindauer Std	Niederschlag Gesamt- menge 1/m³
	08	11	14	17	08	11	14	17	Max.	Min.	08	11	14	17		
Januar	749.9	750.2	749.2	749.4	-1.6	-0.8	2.0	1.4	3.0	-3.7	85.7	81.0	71.4	75.9	2.70	20.4
Februar	745.8	746.1	745.6	745.5	-0.4	2.3	4.4	4.1	5.5	-2.0	88.9	80.1	70.7	69.9	2.33	46.3
März	747.8	746.8	746.1	745.7	3.2	8.8	11.8	11.8	13.4	0.8	84.6	64.2	51.4	50.7	6.64	52.5
April	747.8	747.7	747.2	746.6	6.1	11.3	13.0	13.5	14.7	2.7	78.4	56.8	49.1	46.4	5.18	21.4
Mai	744.4	744.4	743.9	743.5	11.2	14.2	15.9	16.1	17.4	7.0	79.3	67.5	59.2	57.3	5.47	102.3
Juni	742.2	742.1	741.7	741.3	14.0	17.4	18.2	18.6	20.5	9.2	76.5	59.4	55.1	57.0	7.10	76.4
Juli	748.2	748.4	747.5	747.2	17.5	21.8	23.9	24.2	25.4	12.6	78.7	59.8	52.3	49.9	9.56	43.1
August	747.3	747.3	746.8	746.5	16.3	21.9	24.3	24.4	25.8	11.7	80.1	60.1	49.7	48.2	9.28	25.8
September	746.6	746.7	746.0	745.7	12.7	18.0	20.6	20.4	22.0	9.4	86.1	65.0	53.6	55.8	6.69	33.9
Oktober	744.5	744.6	743.9	743.7	7.5	11.1	13.9	12.6	15.2	5.5	93.0	81.0	67.8	75.3	3.82	84.8
November	741.8	742.2	741.5	741.7	2.3	4.2	6.0	4.9	6.8	0.8	93.6	86.2	80.2	84.1	2.09	50.7
Dezember	746.9	747.4	746.6	746.9	-4.2	-2.2	-0.4	-1.5	0.4	-5.7	84.4	75.4	68.4	74.6	2.63	5.3
Mittel	746.1	746.2	745.5	745.3	7.0	10.7	12.8	12.5	14.2	4.0	84.1	69.7	60.7	62.1	—	Jahressumme 562.9

b) 1934

Monat	Luftdruck mm				Temperatur ° C				Extrem- Tempe- raturen ° C		Rel. Feuchtigkeit v. H.				Sonnen- scheindauer Std	Niederschlag Gesamt- menge 1/m²
	08	11	14	17	08	11	14	17	Max.	Min.	08	11	14	17		
Januar	751.1	751.5	750.6	750.7	0.7	1.9	3.0	2.6	3.8	-1.0	91.7	86.7	83.2	84.8	1.41	63.9
Februar	753.6	754.0	753.3	753.0	-0.4	2.0	4.2	4.2	5.2	-1.6	88.7	79.1	71.2	73.4	3.09	8.2
März	739.7	739.9	739.2	738.7	2.1	6.2	8.4	8.2	9.8	0.6	88.6	72.8	64.0	63.4	4.06	67.9
April	741.0	740.9	740.2	739.8	9.9	13.7	16.6	16.5	17.9	5.4	73.4	58.3	48.2	50.2	7.24	41.2
Mai	747.3	747.1	746.4	746.0	12.8	17.0	19.4	19.5	21.0	7.1	72.8	56.9	46.9	47.7	8.91	29.6
Juni	745.8	745.8	745.1	744.6	15.5	19.7	21.8	21.9	23.9	9.7	74.3	59.7	50.9	51.3	8.56	116.7
Juli	745.9	745.8	745.3	745.0	18.1	22.1	24.3	24.5	26.3	12.1	72.0	54.8	49.1	49.0	10.21	26.5
August	744.1	744.3	744.0	743.7	14.8	19.0	20.0	20.3	22.2	11.6	87.6	70.1	65.9	67.4	5.73	142.5
September	747.8	747.8	747.4	747.0	13.3	18.6	21.2	20.7	23.1	10.2	92.5	75.1	63.6	65.6	5.85	22.5
Oktober	747.1	747.3	746.6	746.4	9.0	12.0	13.7	12.7	15.4	6.6	91.0	80.7	72.9	78.3	2.86	52.6
November	746.4	746.7	746.1	744.2	2.5	5.1	7.3	5.6	8.7	1.1	93.3	84.6	78.4	86.1	1.87	55.6
Dezember	741.4	741.8	741.0	741.0	5.3	6.5	7.8	7.1	9.5	3.2	91.2	89.1	83.4	87.6	0.56	70.5
Mittel	745.9	746.1	745.4	745.0	8.6	12.0	14.0	13.6	15.6	5.4	84.8	72.3	64.8	76.1	—	Jahressumme 697.7

ANHANG



GRAPHISCHE DARSTELLUNGEN

EHESCHLIESSUNGEN, GEBURTEN, STERBEFÄLLE.

100
Einh.

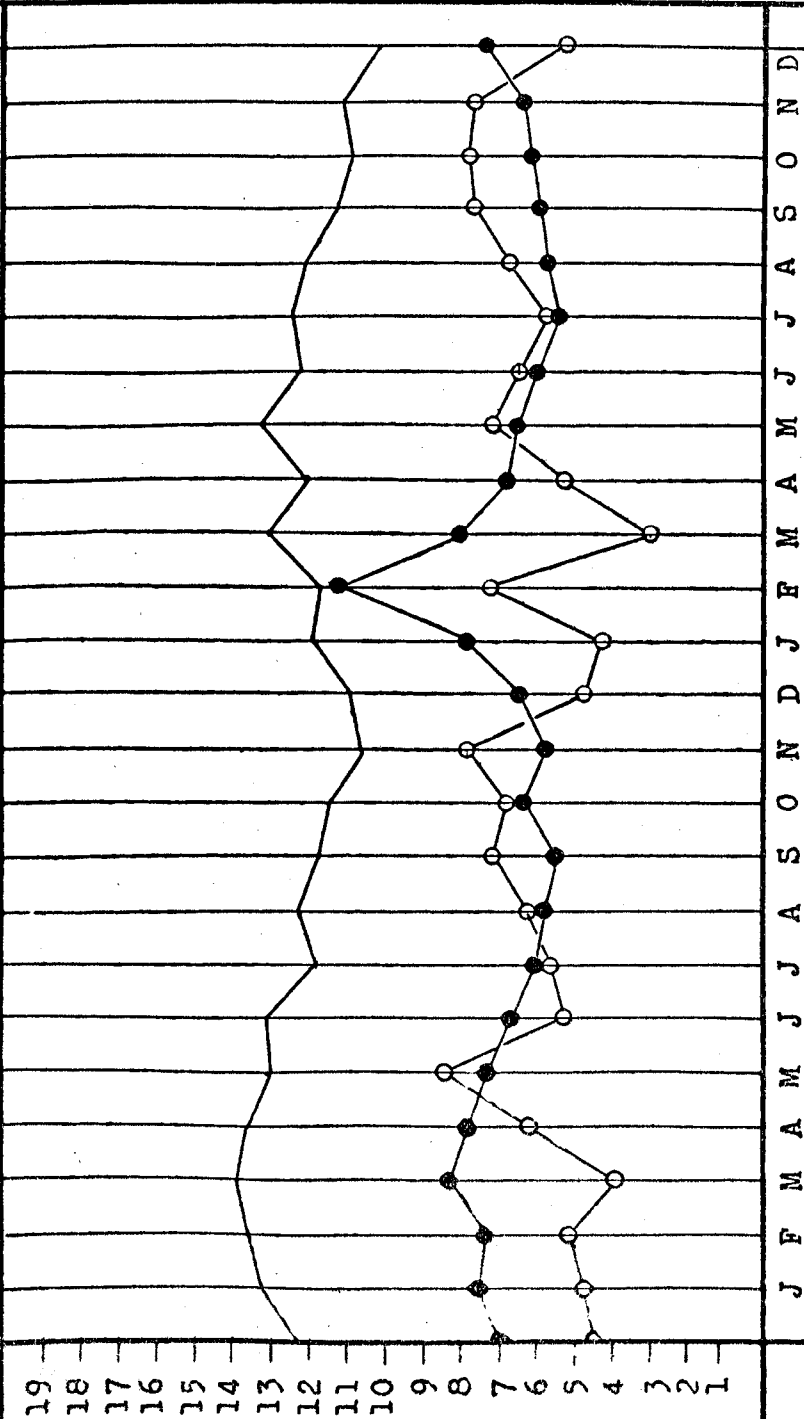

o—o = Eheschliessungen — = Geburten —●— = Sterbefälle

KOHLENFÖRDERUNG.	
1000 To.	
1200	
1100	
1000	
900	
800	
700	
600	
500	
400	
300	
200	
100	
0	
	1913
	1920
	1921
	1922
	1923
	1924
	1925
	1926
	1927
	1928
	1929
	1930
	1931
	1932
J	1933
F	
M	
A	
M	
J	
J	
A	
S	
O	
N	
D	
J	
F	
M	
A	
M	
J	
J	
A	
S	
O	
N	
D	
	1934

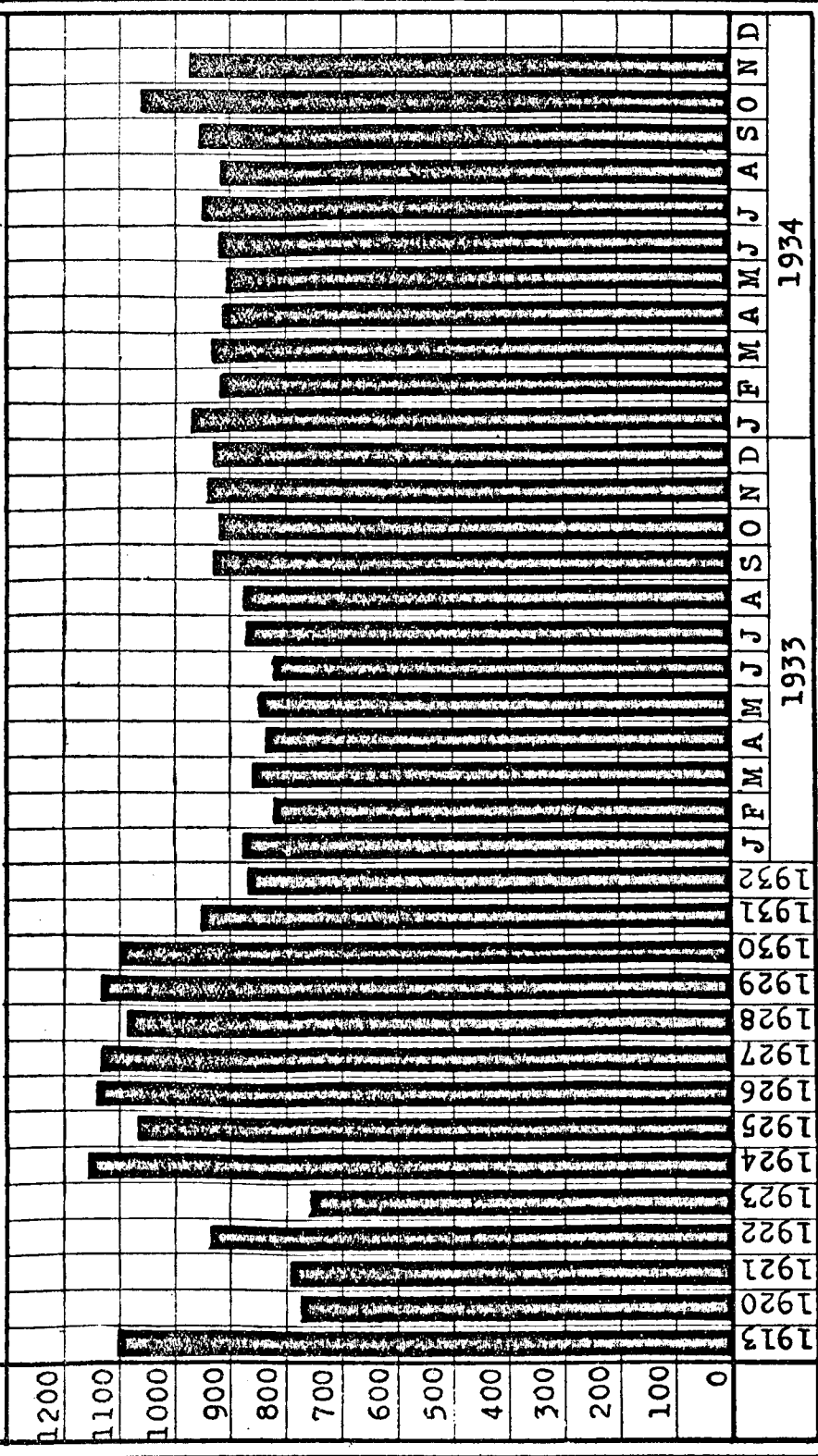

ROHEISENGEWINNUNG 1913, 1920 - 1934.

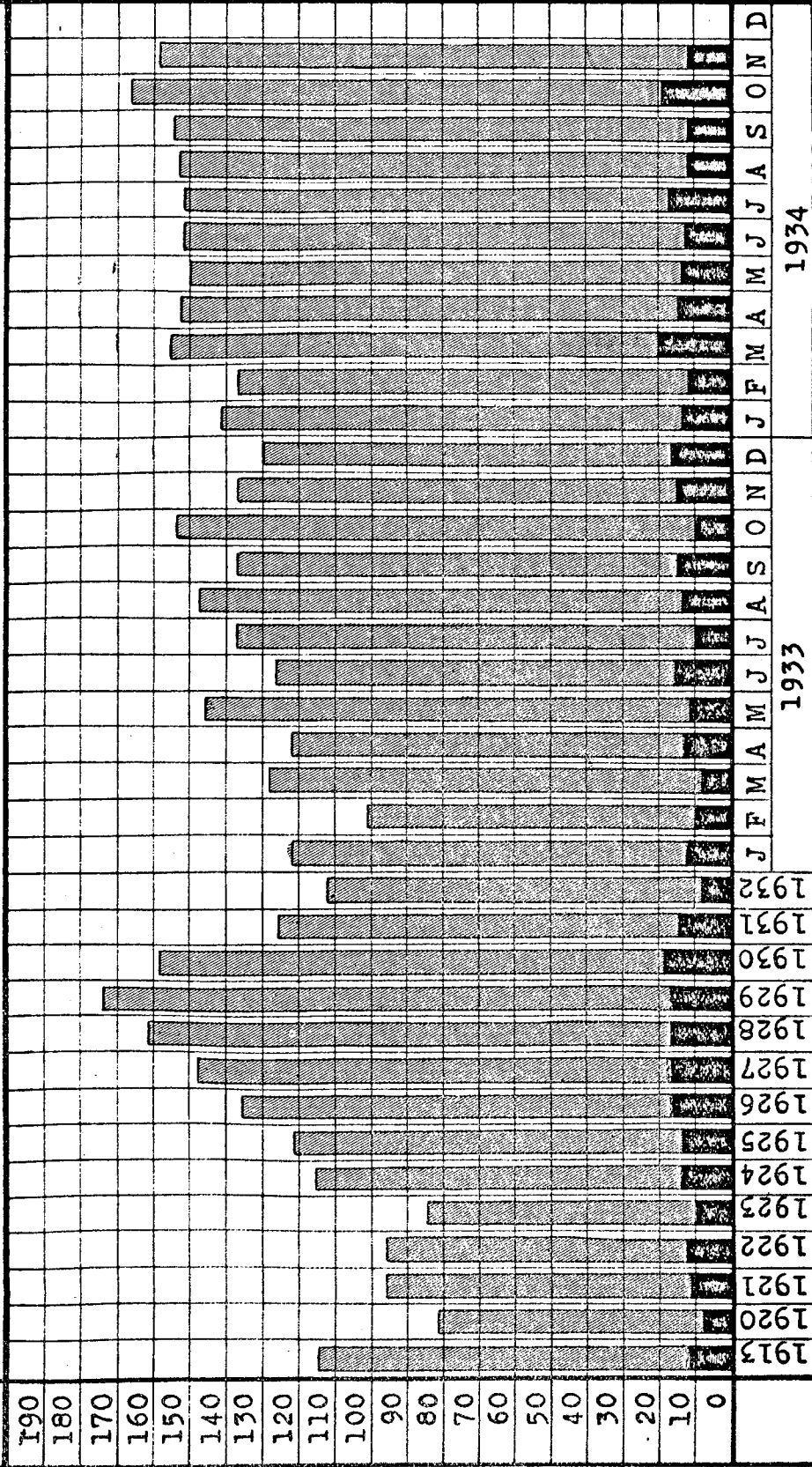

■ = 1. Schmelzung

■ = Thomasroheisen

ROHSTAHLGEWINNUNG 1913, 1920 - 1934.

1000
To.

190

180

170

160

150

140

130

120

110

100

90

80

70

60

50

40

30

20

10

0

D

N

O

S

A

J

M

A

M

F

J

D

S

O

N

D

J

A

M

A

M

J

J

A

M

A

M

F

J

J

1931

1930

1929

1928

1927

1926

1925

1924

1923

1922

1921

1920

1913

1934

1933

■ = Gesamtproduktion

■ = Thomasblöcke

□ = Martinblöcke

1000
To

Die Leistungen der Walzwerke 1913, 1920 - 1934 Monatsdurchschnitt.

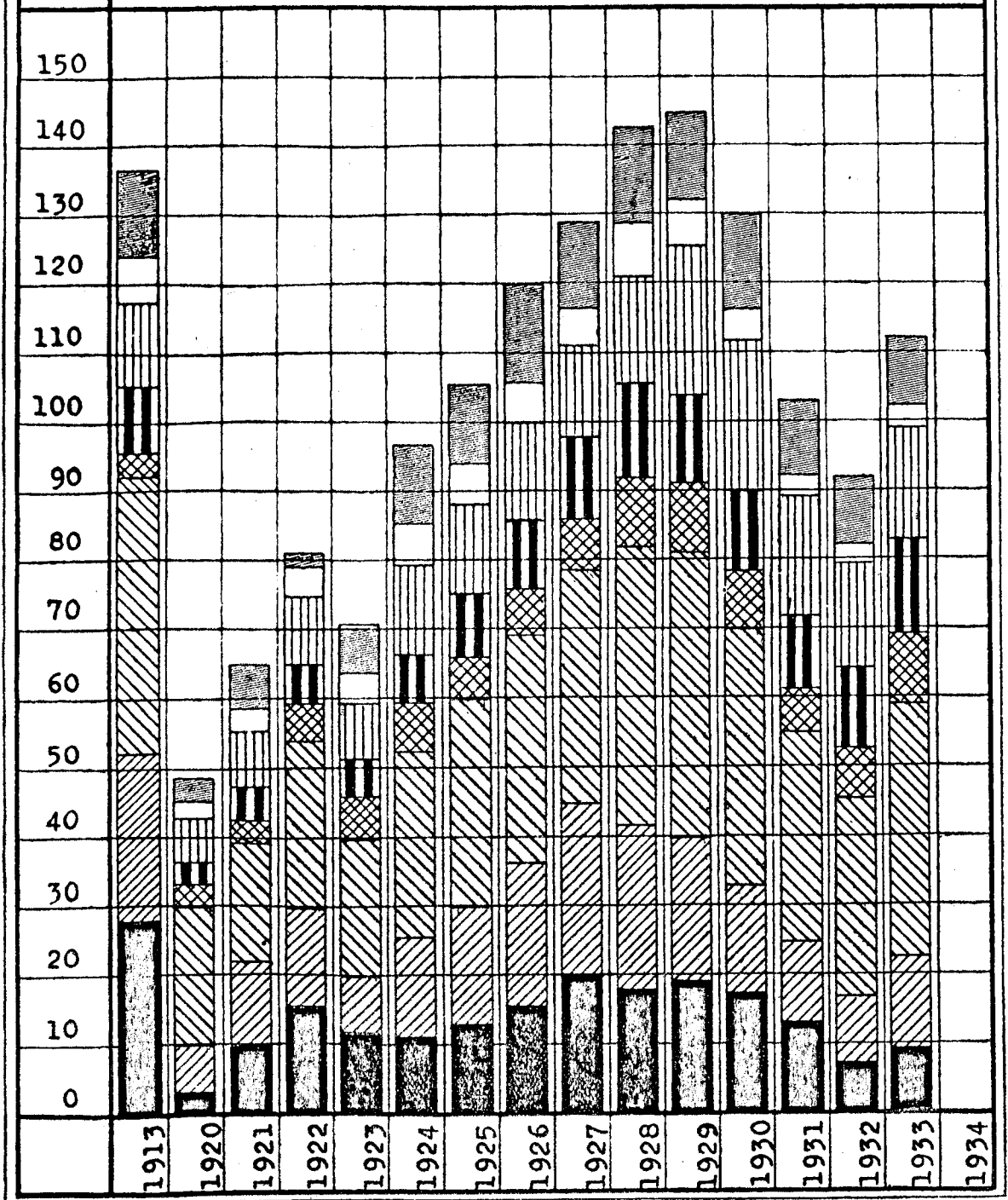

Eisenbahnoberbaustoffe = Stabeisen = Bandeisen = Walzdraht
 Bleche = Röhren = Halbzeug

In
Milli-
onen
KWH.

DIE ELEKTRIZITÄTSERZEUGUNG 1913, 1920 - 1933 Betriebsjahre.

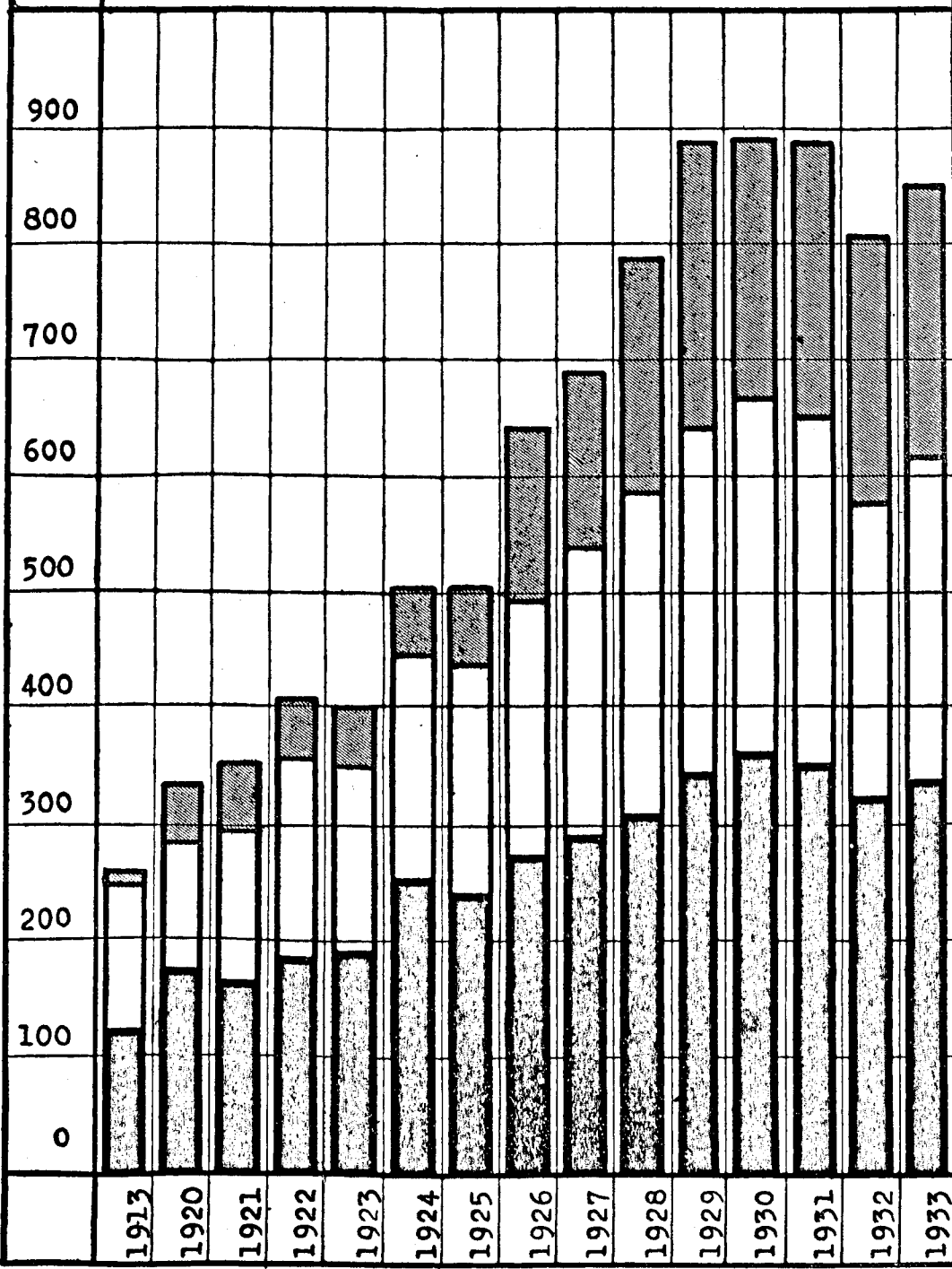

= Grubenkraftwerke



= Hüttenkraftwerke







= Sonstige Kraftwerke

In
Milli
onen
KWH.

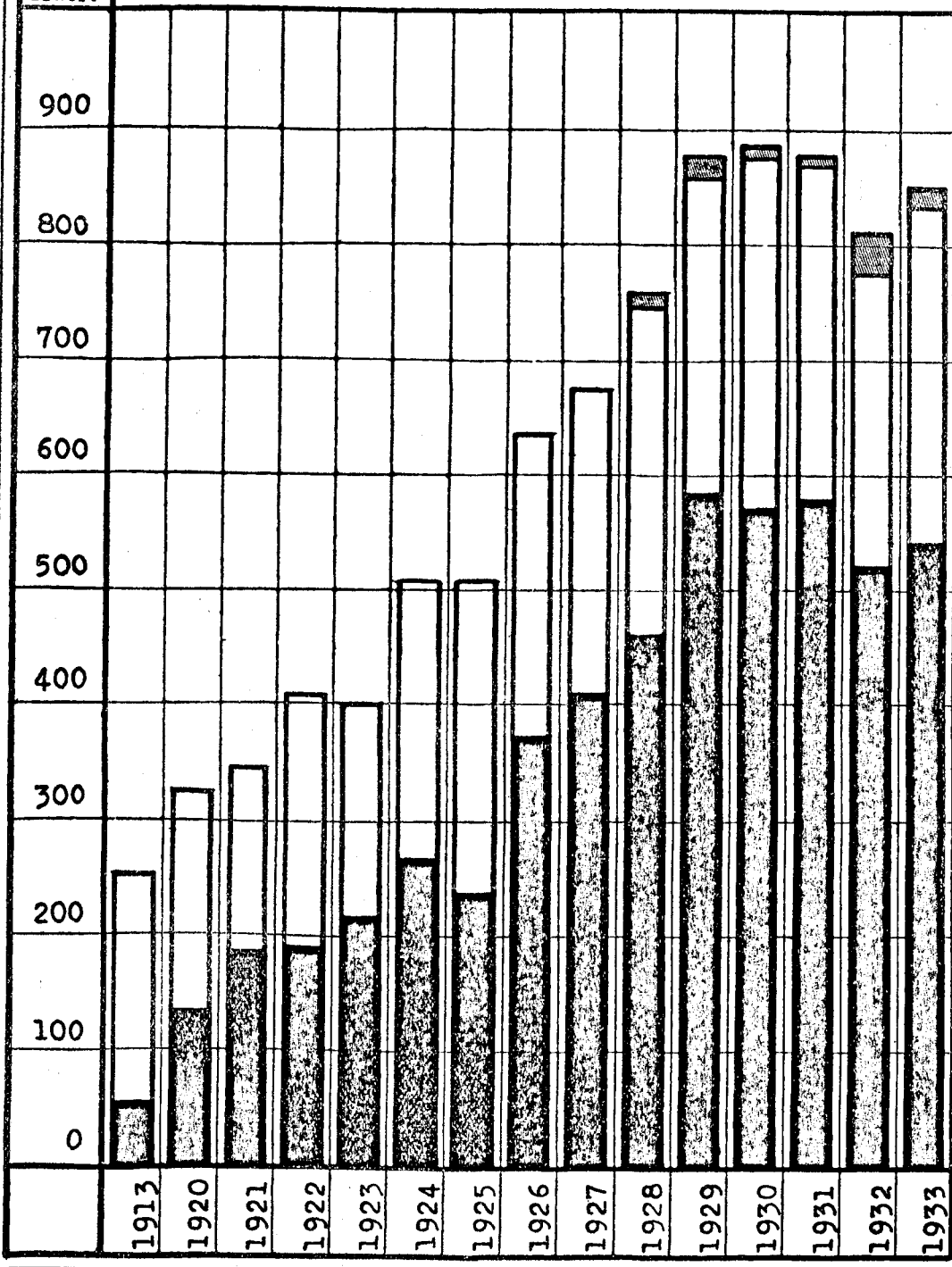
DIE ELEKTRIZITÄT SERZUGUNG

1913, 1920 - 1933 Betriebsjahre.



 = Dampfantriebsmaschinen  = Gasantriebsmaschinen
 = Wasserantriebsmaschinen

KWH.

STROMVERBRAUCH PRO KOPF DER BEVÖLKERUNG.

1100

1000

900

800

700

600

500

400

300

200

100

0

1920

1921

1922

1923

1924

1925

1926

1927

1928

1929

1930

1931

1932

1933

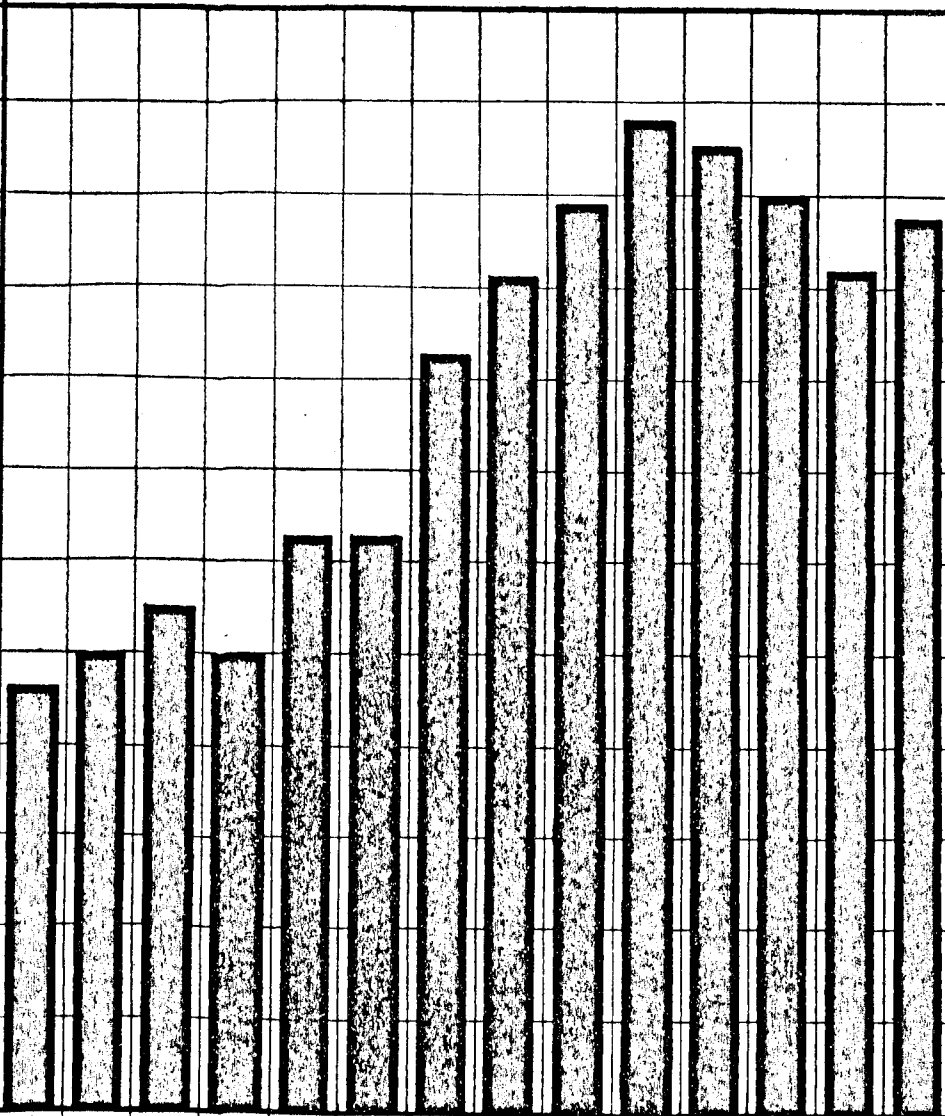

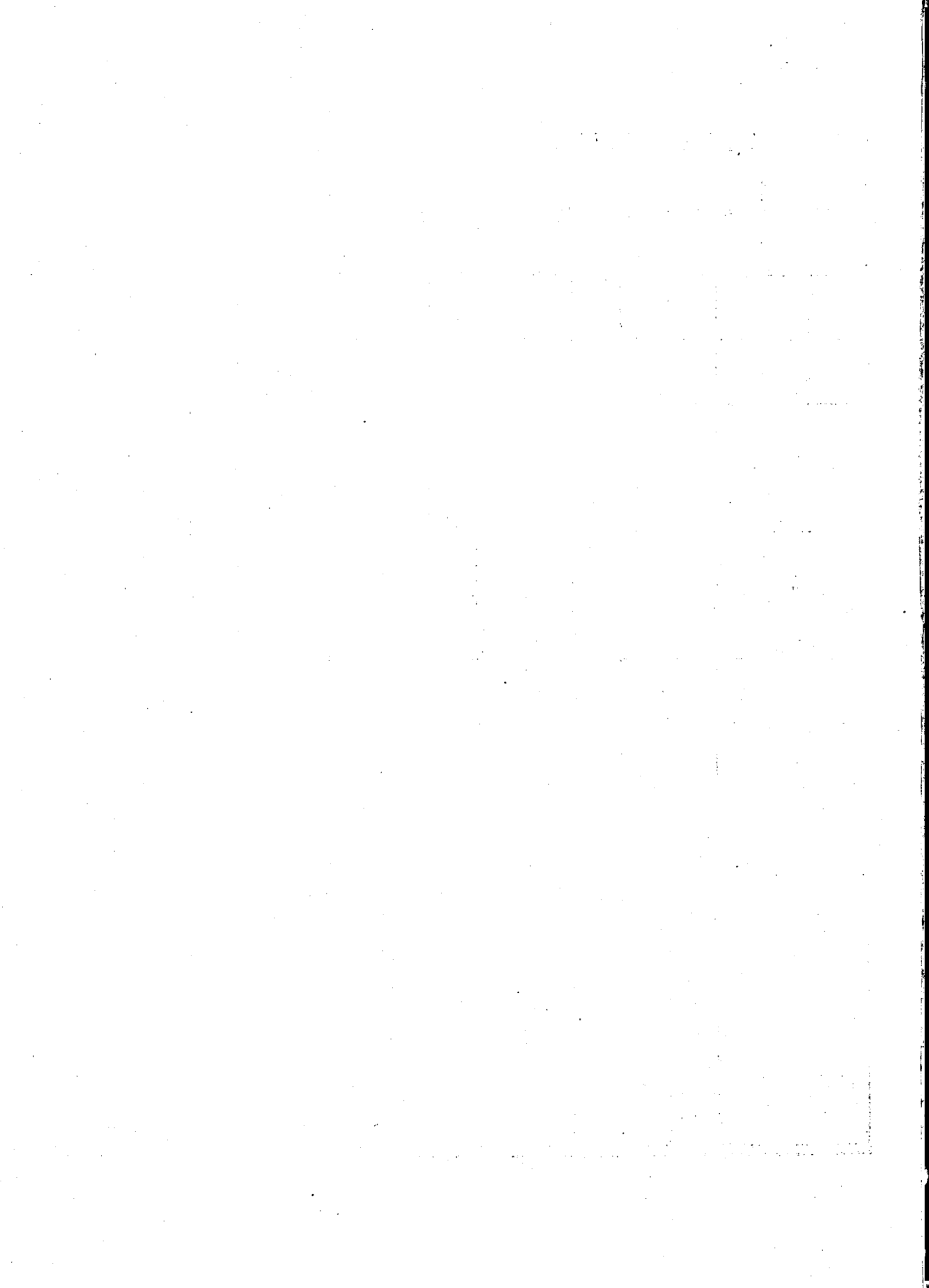

Z A H L D E R . B E S C H Ä F T I G T E N .

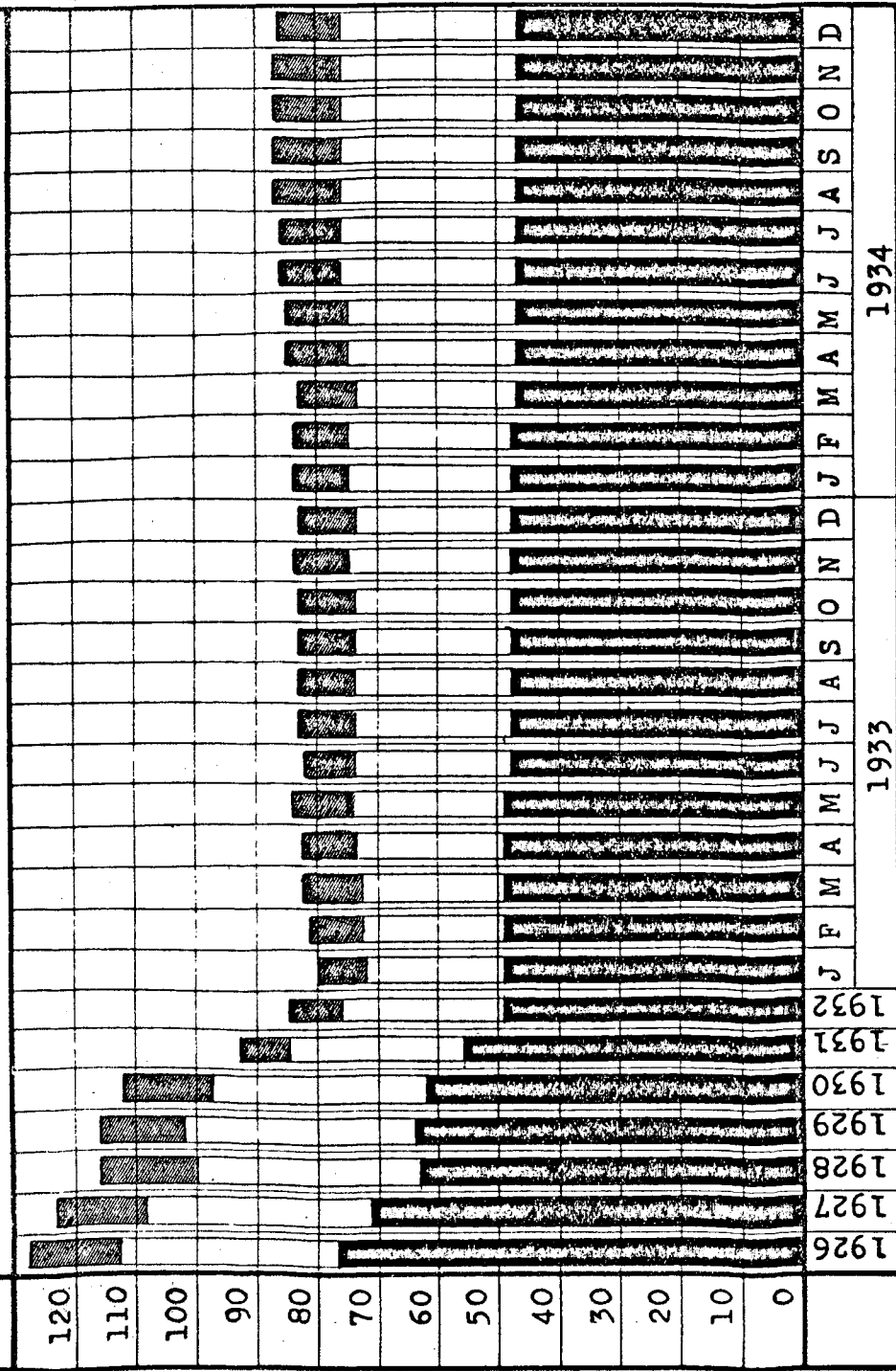

= Bergbau
 = Schwerindustrie
 = Weiterver. Eisenindustrie

Z A H L D E R A R B E I T S L O S E N .

1000

40

30

20

10

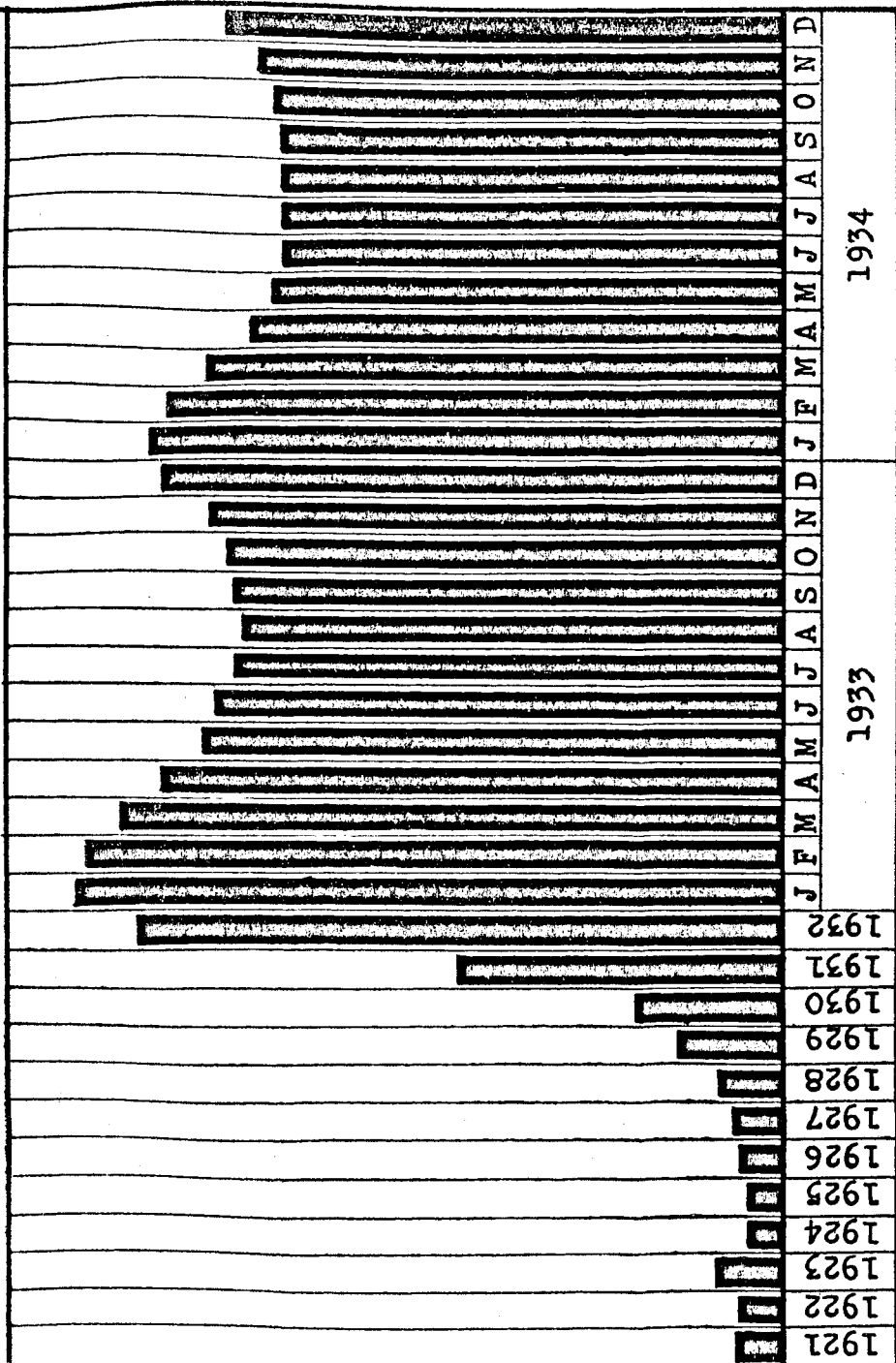

1934

1933

1921
1922
1923
1924
1925
1926
1927
1928
1929
1930
1931
1932

ZAHLE DER TÖDLICHEN UNGLÜCKSFÄLLE UNTER UND
ÜBER TAGE AUF 1000 MANN.

2,8

2,6

2,4

2,2

2,0

1,8

1,6

1,4

1,2

1,0

0,8

0,6

0,4

0,2

0,0

1913

1920

1921

1922

1923

1924

1925

1926

1927

1928

1929

1930

1931

1932

1933

ZAHL DER TÖDLICHEN UNGLÜCKSFÄLLE AUF 100 MANN
UNTER TAGE NACH UNFALLART.

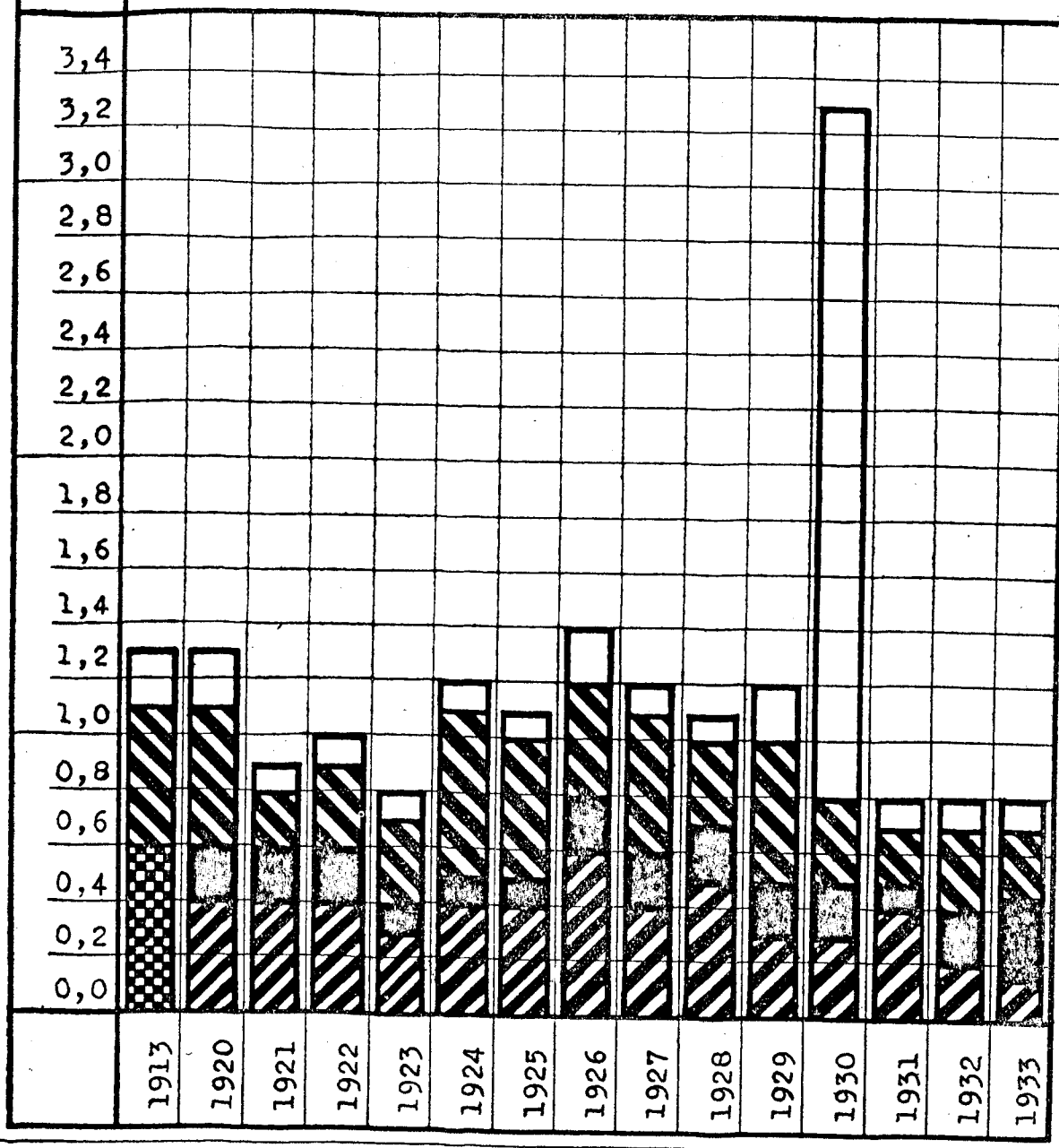

= Stein- u. Kohlenfall
 = Steinfall
 = Kohlenfall
 = Förderung
 = Sonstige